

목 차

사업보고서	1
【대표이사 등의 확인】	2
I. 회사의 개요	3
1. 회사의 개요	3
2. 회사의 연혁	5
3. 자본금 변동사항	6
4. 주식의 총수 등	8
5. 의결권 현황	10
6. 배당에 관한 사항 등	10
7. 정관에 관한 사항	12
II. 사업의 내용	13
III. 재무에 관한 사항	36
1. 요약재무정보	36
2. 연결재무제표	39
3. 연결재무제표 주식	45
4. 재무제표	103
5. 재무제표 주식	109
6. 기타 재무에 관한 사항	161
IV. 이사의 경영진단 및 분석의견	168
V. 감사인의 감사의견 등	172
VI. 이사회 등 회사의 기관에 관한 사항	178
1. 이사회에 관한 사항	178
2. 감사제도에 관한 사항	180
3. 주주의 의결권 행사에 관한 사항	183
VII. 주주에 관한 사항	184
VIII. 임원 및 직원 등에 관한 사항	188
1. 임원 및 직원 등의 현황	188
2. 임원의 보수 등	190
IX. 계열회사 등에 관한 사항	192
X. 이해관계자와의 거래내용	195
XI. 그 밖에 투자자 보호를 위하여 필요한 사항	197
【전문가의 확인】	202
1. 전문가의 확인	202
2. 전문가와의 이해관계	202

사업보고서

(제 18 기)

사업연도 2020년 01월 01일 부터
 2020년 12월 31일 까지

금융위원회

한국거래소 귀중

2021년 03월 11일

제출대상법인 유형 :

주권상장법인

면제사유발생 :

해당사항 없음

회 사 명 :

주식회사 휴메딕스

대 표 이 사 :

김 진 환

본 점 소 재 지 :

경기도 안양시 동안구 학의로 268(관양동) 안양메가밸리
603호

(전 화) 070-7492-5600

(홈페이지) <http://www.humedix.com>

작 성 책 임 자 :

(직 책) 이사

(성 명) 손 동 철

(전 화) 070-7492-5600

【 대표이사 등의 확인 】

대표이사 등의 확인 · 서명

확 인 서

우리는 당사의 대표이사 및 신고업무담당이사로서 이 공시서류의 기재내용에 대해 상당한 주의를 다하여 직접 확인·검토한 결과, 중요한 기재사항의 기재 또는 표시의 누락이나 허위의 기재 또는 표시가 없고, 이 공시서류에 표시된 기재 또는 표시사항을 이용하는 자의 중대한 오해를 유발하는 내용이 기재 또는 표시되지 아니하였음을 확인합니다.

또한, 당사는 '주식회사 등의 외부감사에 관한 법률' 제8조의 규정에 따라 내부회계관리제도를 마련하여 운영하고 있음을 확인합니다.

2021. 03. 11

주식회사 휴메딕스

대표이사 김진환 (인)

신고업무 담당이사 손동철 (인)

I. 회사의 개요

1. 회사의 개요

1. 연결대상 종속회사 개황(연결재무제표를 작성하는 주권상장법인이 사업보고서, 분기·반기보고서를 제출하는 경우에 한함)

(단위 : 백만원)

상호	설립일	주소	주요사업	최근사업연도말 자산총액	지배관계 근거	주요종속 회사 여부
(주)휴온스메디컬	2013년 5월 7일	경기도 성남시 중원구 갈마치로 314,2층	의료기기 제조	30,421	지분 45% 보유	해당

주1) 주요종속회사 여부는 직전연도 자산총액이 지배회사 자산총액의 10%이상인 종속회사입니다.

※ 주요 종속회사 여부 판단기준

- ① 직전연도 자산총액이 지배회사 자산총액의 10% 이상인 종속회사
- ② 직전연도 자산총액이 750억원 이상인 종속회사

주2) 상기의 최근사업연도말 자산총액은 개별재무제표상 자산총액입니다.

1-1. 연결대상회사의 변동내용

구 분	자회사	사 유
신규 연결	-	-
	-	-
연결 제외	-	-
	-	-

가. 회사의 법적, 상업적 명칭

당사의 명칭은 "주식회사 휴메딕스"이며, 영문으로는 "Humedix Co., Ltd.", 약식으로 표기시 "Humedix"라고 표기합니다.

나. 설립일자 및 존속기간

당사는 2003년 02월 27일 기능성식품 제조 및 판매를 주 목적으로 하여 주식회사 한약마을이라는 사명으로 설립되었으며, 2010년 03월 30일 상호를 주식회사 휴메딕스로 변경하여 현재에 이르고 있습니다.

다. 본사의 주소, 전화번호, 홈페이지 주소

- ① 주 소 : 경기도 안양시 동안구 학의로 268, 603호 (관양동, 안양메가밸리)
- ② 전화번호 : 070-7492-5600
- ③ 홈페이지 : www.humedix.com

라. 중소기업 해당 여부

당사는 중소기업기본법 제2조 및 중소기업기본령 시행령 제3조에 의거 중소기업에 해당됩니다.

마. 벤처기업 해당 여부

보고서 작성기준일 현재 해당되지 않습니다.

바. 주요 사업의 내용 및 향후 추진하려는 신규사업

목적사업	비고
1. 의약품 개발, 제조, 판매, 수출입업 2. 생물학적 제제 개발, 제조, 판매, 수출입업 3. 의약품 원료 개발, 제조, 판매, 수출입업 4. 의료기기 개발, 제조, 판매, 수출입업 5. 의약외품, 화장품, 화장품 원료, 개발, 제조, 판매, 수출입업 6. 의약품, 의료기기, 화장품, 도·소매업 7. 의약품, 의료기기, 화장품 가공 수탁업 8. 무역업 9. 전자상거래 및 통신판매업 10. 화합물 및 화학제품 제조업 11. 부동산 매매 및 임대업 12. 위 각호 외에 헬스케어 사업 일체 13. 위 각호에 부대되는 사업에 대한 투자 업무	현재 회사가 영위하는 목적사업
1. 인터넷 콘텐츠 개발 및 교육사업 2. 병원, 약국, 한약국, 기타 의료업 프랜차이즈업, 관리, 운영 및 경영 컨설팅 3. 한약재 제조업 및 생산, 판매, 도·소매업 4. 의약품, 의료기기, 식품 제조시설 설계, 운영 및 경영 컨설팅 5. 국내외 창업 및 경영개선 자금 투자사업 6. 위생용품 개발, 제조, 판매, 수출입업 7. 건강식품, 기능성식품, 식료품, 식품첨가물, 특수영양식품, 건강보조식품, 식품원료 개발, 제조, 판매, 수출입업 8. 기술 개발 용역 연구 및 의약품 및 건강식품 실험 및 등록 대행 9. 동물약품, 동물의료기기, 동물식품 개발, 제조, 판매, 수출입업 10. 동물약품, 동물의료기기, 동물식품 도·소매업 11. 문화, 예술, 스포츠 행사 관련 티켓 예매 및 판매대행업	현재 회사가 영위하지 않는 목적사업

※ 기타의 자세한 사항은 동 보고서의 'II. 사업의 내용'을 참조하시기 바랍니다.

사. 계열회사에 관한 사항

보고서 작성기준일 현재 당사를 포함하여 (주)휴온스글로벌 계열사 현황은 다음과 같습니다.

(기준일 : 2020년 12월 31일)

회사명	사업자등록번호	주요 사업	(주)휴온스글로벌 지분율	상장여부
(주)휴온스글로벌	129-81-07002	지주회사	-	○
(주)휴온스	863-87-00270	제약	40.82%	○
(주)휴메딕스	204-81-76343	에스테틱	40.64%	○
(주)휴베나	308-81-08905	유리용기 제조	55.05%	X
(주)휴온스메디케어	617-81-24930	감염관리 시스템	48.14%	X
(주)휴온스랩	648-88-00926	바이오 R&D	62.96%	X

HUONS USA, INC.	- (해외법인)	의약품, 의약외품, 의료기기 등 판매업	100.00%	X
(주)휴온스내츄럴	310-81-29989	건강기능식품	59.56%(휴온스 보유)	X
(주)휴온스네이처	305-81-82022	건강기능식품(홍삼)	73.09%(휴온스 보유)	X
(주)휴온스메디컬	699-86-00065	의료기기	44.86%(휴메딕스 보유)	X

- 주1) (주)휴온스메디케어, (주)휴온스내츄럴은 전환상환우선주를 포함 한 지분율입니다.
주2) 2018년 2월 28일 바이오 산업 분야에서 선도적 기업으로 도약하기 위한 연구 개발(R &D) 경쟁력 강화를 목표로 '(주)휴온스랩(Huons Lab)'을 신규 설립 하였습니다.
주3) 2018년 6월 27일 (주)휴온스는 건강기능식품 사업 경쟁력 강화를 목표로 '(주)휴온스 네이처(구 성신비에스티)' 인수를 결정하였으며, 동년 8월 14일 최종 인수완료 하였습니다.
주4) 휴온스글로벌은 공정거래법상 지주회사등 행위제한요건 해소를 위하여 2018년 6월 29일 자 이사회 결정에 의하여 동년 7월 3일 (주)휴베나 보통주 750,000주를 (주)휴노랩 으로부터 매입 하였습니다. 또한, 동일자로 휴온스글로벌은 보유종인 (주)휴온스메디케어 보통주 1,500,000주를 매각하였습니다.
주5) 2020년 4월 27일(미국 현지시각) 'HUONS USA, INC.'가 미국 현지에 설립되었습니다.
주6) 2021년 1월 22일부터 회사명이 (주)파나시에서 (주)휴온스메디컬로 변경되었습니다.

아. 신용평가에 관한 사항
- 해당사항 없습니다.

회사의 주권상장(또는 등록·지정)여부 및 특례상장에 관한 사항

주권상장 (또는 등록·지정)여부	주권상장 (또는 등록·지정)일자	특례상장 등 여부	특례상장 등 적용법규
코스닥 시장	2014년 12월 26일	해당사항 없음	해당사항 없음

2. 회사의 연혁

구분	비고
2003년 02월	(주)한약마을 법인 설립
2004년 04월	벤처기업 인증, 중소기업청 주관 이전 기술개발 사업자 선정
2006년 11월	의약품GMP 공장 설립(충청북도 제천시 왕암동)
2007년 01월	의약품 제조업 허가 취득, 이노비즈기업 인증
2007년 11월	KGMP 승인 및 히알루론산 주사제 판매
2008년 03월	원료의약품 DMF 승인(식품의약품안전청)
2009년 10월	관절염치료제 및 인공눈물 CE 인증
2010년 01월	(주)휴온스글로벌 편입
2010년 03월	(주)휴메딕스로 사명 변경
2012년 01월	HA 필러 "엘라비에 딥라인" 식품의약품안전청 허가
2013년 12월	"일백만불 수출의 탑" 수상(한국무역협회)

2014년 05월	"엘라비에" IR52 장영실상 수상(산업기술진흥협회)
2014년 08월	히든챔피언 선정(한국생명공학연구원)
2014년 12월	코스닥시장 신규상장
2015년 03월	HA필러 "엘라비에 딥라인" 중국허가(NMPA)
2015년 08월	1회제형 골관절염 치료제 '휴미아주' 기술수출 계약(중국: HAIBIN)
2015년 11월	벤처 산업훈장 수여(철탑훈장)
2015년 12월	'삼백만불 수출의 탑'수상(한국무역협회)
2015년 12월	HA필러 '엘라비에' 4종 유럽CE인증
2016년 09월	아시아 200대 유망기업 선정
2016년 09월	파나시 경영권 취득
2017년 04월	의약품 cGMP급 제2공장 설립(충청북도 제천시 왕암동)
2017년 12월	'오백만불 수출의 탑'수상(한국무역협회)
2018년 04월	PDRN주사제 '리비탈렉스' 품목허가
2018년 04월	1회 제형 골관절염 치료제'휴미아주' 임상3상 완료
2018년 05월	KICOX 글로벌 선도기업 선정(한국산업단지공단)
2018년 07월	제천시 양성평등 유공기업 표창(충청북도 제천시)
2018년 11월	스페인 세스더마사와 필러 생산 기술 이전 계약
2018년 11월	충청북도 고용 우수기업 표창(충청북도)
2018년 12월	경기중소벤처기업청장 표창(경기벤처기업협회)
2019년 01월	HA필러 '엘라비에 프리미어 볼루마이징' 품목허가
2019년 03월	1회 제형 골관절염 치료제'휴미아주' 품목허가
2019년 05월	리즈톡스 공동판매 협약 체결
2019년 06월	보툴리눔 독신 '리즈톡스' 출시
2019년 07월	김진환 대표이사 취임
2019년 11월	화장품 '더마 엘라비에' 중국허가(NMPA)
2019년 12월	(주)우리비앤비와 헤파린나트륨 사업협력 체결
2019년 12월	HA필러 '엘라비에 딥라인-L' 중국허가(NMPA)
2019년 12월	가족친화 우수기업 수상(여성가족부)
2020년 02월	남성 비뇨기 필러 '더블로필' 품목허가
2020년 05월	코로나19 신속 항체진단키트 수출허가(식품의약품안전청)
2020년 06월	(주)바이오노트와 코로나19 항원진단키트 해외 공동판매 계약
2020년 09월	범부처 전주기 의료기기 연구개발 지원사업 선정'차세대 HA필러 개발'
2020년 11월	코로나19 신속 항원진단키트 러시아 긴급사용 승인
2020년 12월	'천만불 수출의 탑'수상(한국무역협회)

3. 자본금 변동사항

증자(감자)현황

(기준일 : 2020년 12월 31일)

(단위 : 원, 주)

주식발행 (감소)일자	발행(감소) 형태	발행(감소)한 주식의 내용				
		주식의 종류	수량	주당 액면가액	주당발행 (감소)가액	비고
2009년 03월 31일	주식매수선택권행사	보통주	75,000	500	500	-
2010년 06월 30일	전환권행사	보통주	1,833,334	500	1,500	전환사채 전환
2012년 01월 18일	무상감자	보통주	3,378,728	500	-	감자로 인한 감소(비율 2:1)
2012년 01월 18일	무상감자	우선주	707,144	500	-	감자로 인한 감소(비율 2:1)
2012년 09월 13일	유상증자(제3자배정)	우선주	600,000	500	10,000	-
2013년 05월 21일	전환권행사	보통주	916,667	500	-	상환전환우선주 전환
2013년 05월 21일	전환권행사	우선주	392,857	500	-	상환전환우선주 전환에 따른 감소
2014년 06월 17일	전환권행사	보통주	363,636	500	-	상환전환우선주 전환
2014년 06월 17일	전환권행사	우선주	400,000	500	-	상환전환우선주 전환에 따른 감소
2014년 12월 19일	유상증자(일반공모)	보통주	1,030,000	500	-	코스닥상장 공모
2014년 12월 30일	전환권행사	보통주	628,574	500	-	상환전환우선주 전환
2014년 12월 30일	전환권행사	우선주	314,287	500	-	상환전환우선주 전환에 따른 감소
2015년 03월 04일	주식매수선택권행사	보통주	7,287	500	5,302	주식매수선택권 행사
2015년 04월 21일	전환권행사	보통주	181,818	500	11,000	상환전환우선주 전환
2015년 04월 21일	전환권행사	우선주	200,000	500	-	상환전환우선주 전환에 따른 감소
2015년 07월 30일	유상증자(주주배정)	보통주	695,507	500	69,800	증자비율(10.68907%)
2015년 07월 30일	무상증자	보통주	1,440,443	500	-	증자비율(19.99999%)
2015년 08월 17일	주식매수선택권행사	보통주	63,600	500	833	제2회차
2015년 10월 01일	주식매수선택권행사	보통주	40,200	500	1,607	제3회차
2017년 03월 17일	주식배당	보통주	171,592	500	500	제14기 주주총회에 따른 주식배당

2018년 03월 16일	주식배당	보통주	429,701	500	500	제15기 주주총회에 따른 주식배당
2019년 03월 15일	주식배당	보통주	623,441	500	500	제16기 주주총회에 따른 주식배당

4. 주식의 총수 등

가. 주식의 총수 현황

2020년 12월 31일 본 보고서 작성기준일 현재 발행할 주식의 총수는 50,000,000주이며 2020년 12월 말까지 발행한 주식의 총수는 보통주 13,349,922주 입니다. 또한, 유상증자 및 전환 청구권 행사로 인하여 현재까지 발행한 주식의 총수는 9,971,194주 입니다. 보고서 작성기준일 현재 유통주식수는 자기주식 567,639주를 제외한 9,403,555주 입니다.

주식의 총수 현황

(기준일 : 2020년 12월 31일)

(단위 : 주)

구 분	주식의 종류			비고	
	보통주	종류주	합계		
I. 발행할 주식의 총수	37,500,000	12,500,000	50,000,000	-	
II. 현재까지 발행한 주식의 총수	13,349,922	2,014,288	15,364,210	-	
III. 현재까지 감소한 주식의 총수	3,378,728	2,014,288	5,393,016	-	
	1. 감자	3,378,728	707,144	4,085,872	-
	2. 이익소각	-	-	-	-
	3. 상환주식의 상환	-	-	-	-
	4. 기타	-	1,307,144	1,307,144	주1)
IV. 발행주식의 총수 (II-III)	9,971,194	-	9,971,194	-	
V. 자기주식수	567,639	-	567,639	주2)	
VI. 유통주식수 (IV-V)	9,403,555	-	9,403,555	-	

주1) 상환전환우선주의 보통주 전환에 따른 감소.

주2) 무상증자 및 주식배당에 따른 단수주 인수, 자기주식취득결정(신탁)에 따른 증가

주3) 2020년 08월 14일 당사는 주가안정 및 주주가치 제고를 위하여 한국투자증권과 30억규모의 자사주신탁계약을 체결하였습니다. 주주명부 폐쇄 기준일인 2020년 12월 31일 기준 신탁 보유 주식수는 561,694주이며, 주주명부 폐쇄 이후 취득한 수량을 반영하여 보고서 작성일 현재 재무제표상 반영된 신탁 보유 주식수는 총 567,639주 입니다.

자기주식 취득 및 처분 현황

취득방법			주식의 종류	기초수량	변동 수량			기말수량	비고
					취득(+)	처분(-)	소각(-)		
배당 가능 이익 범위 이내 취득	직접 취득	장내 직접 취득	보통주식	-	-	-	-	-	-
			기타주식	-	-	-	-	-	-
		장외 직접 취득	보통주식	-	-	-	-	-	-
			기타주식	-	-	-	-	-	-
		공개매수	보통주식	-	-	-	-	-	-
			기타주식	-	-	-	-	-	-
	소계(a)	보통주식	-	-	-	-	-	-	
		기타주식	-	-	-	-	-	-	
	신탁 계약에 의한 취득	수탁자 보유수량	보통주식	-	121,247	-	-	121,247	-
			기타주식	-	-	-	-	-	-
		현물보유수량	보통주식	421,981	-	-	-	421,981	-
			기타주식	-	-	-	-	-	-
		소계(b)	보통주식	421,981	121,247	-	-	543,228	-
			기타주식	-	-	-	-	-	-
기타 취득(c)			보통주식	24,411	-	-	24,411	-	
			기타주식	-	-	-	-	-	-
총 계(a+b+c)			보통주식	446,392	121,247	-	567,639	-	
			기타주식	-	-	-	-	-	-

주1) 2016년 08월 29일 당사는 주가안정 및 주주가치 제고를 위하여 한국투자증권과 30억 규모의 자사주신탁계약을 체결하였으며, 2017년 03월 02일 만기해지 하였습니다.
(2017.03.07 신탁계약 해지결과 보고서 참조)

또한, 2017년 02월 20일 한국투자증권과 50억 규모의 자사주신탁계약을 체결하였으며, 2017년 08월 21일 계약종료 일을 2017년 08월 22일에서 2017년 09월 22일로 연장 하였습니다. 2017년 09월 22일 만기해지 하였으며 보고서 작성기준일 현재 152,524주를 취득하여 수탁자 보유수량에 추가 되었습니다.
(2017.09.22 신탁계약 해지결과 보고서 참조)

주2) 기존 30억 규모의 자사주 신탁수량은 신탁계약 기간 만료로 인해 해지하였고 반환된 자기주식 156,209주는 당사 법인 증권계좌에 입고하였습니다.

주3) 기초수량 10,644주는 무상증자(2015년)로 발생한 단주를 회사가 매입하였으며, 취득수량 4,655주는 주식배당(14기 정기주주총회)으로 발생한 단주를 회사가 매입한 수량입니다. 상기 매입한 단주 15,299 주는 당사법인 증권계좌에 입고하였습니다.

주4) 2018년 03월 14일 한국투자증권과 50억 규모의 자사주신탁계약을 체결하였으며, 113,248주를 추가 취득하였습니다.
(2018.03.14 자기주식취득 신탁계약 체결 결정, 2018.06.14 신탁계약에 의한 취득상황 보고서 참조)

주5) 기타 취득수량 4,162주는 주식배당(제15기 정기주주총회)으로 발생한 단주를 회사가 매입한 수량이며 추가 취득수량 4,950주는 주식배당(제16기 정기주주총회)으로 발생한 단주를 회사가 매입한 수량입니다.

주6) 2020년 08월 18일 한국투자증권과 30억 규모의 자사주신탁계약을 체결하였으며, 121,247주를 추가 취득하였습니다.
(2020.08.14 자기주식취득 신탁계약 체결 결정 참조)

5. 의결권 현황

(기준일 : 2020년 12월 31일)

(단위 : 주)

구 분	주식의 종류	주식수	비고
발행주식총수(A)	보통주식	9,971,194	-
	기타주식	-	-
의결권없는 주식수(B)	보통주식	567,639	-
	기타주식	-	-
정관에 의하여 의결권 행사가 배제된 주식수(C)	보통주식	-	-
	기타주식	-	-
기타 법률에 의하여 의결권 행사가 제한된 주식수(D)	보통주식	-	-
	기타주식	-	-
의결권이 부활된 주식수(E)	보통주식	-	-
	기타주식	-	-
의결권을 행사할 수 있는 주식수 (F = A - B - C - D + E)	보통주식	9,403,555	-
	기타주식	-	-

6. 배당에 관한 사항 등

가. 당사 정관의 배당관련 사항

- 회사는 다음과 같이 정관에 의거하여 배당에 관한 정책 규정을 가지고 있습니다.

【제12조 (신주의 배당기산일)】

회사가 유상증자, 무상증자 및 주식배당에 의하여 발행한 신주에 대한 이익의 배당에 관하여는 신주를 발행한 때가 속하는 영업연도의 직전 영업연도 말에 발행된 것으로 본다.

【제54조 (이익배당)】

- ① 이익의 배당은 금전 또는 금전 외의 재산으로 할 수 있다.
- ② 이익의 배당을 주식으로 하는 경우 회사가 수종의 주식을 발행한 때에는 주주총회의 결의로 그와 다른 종류의 주식으로도 할 수 있다.
- ③ 제1항의 배당은 매 결산기말 현재의 주주명부에 기재된 주주 또는 등록된 질권자에게 지급한다.
- ④ 이익배당은 주주총회의 결의로 정한다.

【제55조 (분기배당)】

① 회사는 이사회 결의로 사업년도 개시일부터 3월·6월·9월의 말일(이하 “분기배당 기준일”이라 한다)의 주주에게 자본시장과 금융투자업에 관한 법률 제 165조의1 2에 따라 분기배당을 할 수 있다.

- ② 제1항의 이사회 결의는 분기배당기준일 이후 45일 내에 하여야 한다.
- ③ 분기배당은 직전결산기의 재무상태표상의 순자산액에서 다음 각 호의 금액을 공제한 액을 한도로 한다.
1. 직전결산기의 자본의 액
 2. 직전결산기까지 적립된 자본준비금과 이익준비금의 합계액
 3. 직전결산기의 정기주주총회에서 이익배당하기로 정한 금액
 4. 직전결산기까지 정관의 규정 또는 주주총회의 결의에 의하여 특정목적용 적립한 임의준비금
 5. 분기배당에 따라 당해 결산기에 적립하여야 할 이익준비금의 합계액
 6. 상법시행령제19조에서 정한 미실현이익
- ④ 사업연도 개시일 이후 분기배당 기준일 이전에 신주를 발행한 경우(준비금의 자본전입, 주식배당, 전환사채의 전환청구, 신주인수권부사채의 신주인수권 행사에 의한 경우를 포함한다)에는 분기배당에 관해서는 당해 신주는 직전사업연도 말에 발행된 것으로 본다. 다만, 분기배당 기준일 후에 발행된 신주에 대하여는 최근 분기배당 기준일 직후에 발행된 것으로 본다.
- ⑤ 제9조의 종류주식에 대한 분기배당은 통주식과 동일한 배당률을 적용한다.

나. 최근 3사업연도 배당에 관한 사항
주요배당지표

구 분	주식의 종류	당기	전기	전전기
		2020년 (제18기)	2019년 (제17기)	2018년 (제16기)
주당액면가액(원)		500	500	500
(연결)당기순이익(백만원)		17,215	12,130	10,760
(별도)당기순이익(백만원)		13,278	8,769	7,724
(연결)주당순이익(원)		1,587	1,094	1,030
현금배당금총액(백만원)		-	4,762	5,344
주식배당금총액(백만원)		-	-	312
(연결)현금배당성향(%)		-	45.70	58.04
현금배당수익률(%)	보통주	1.71	2.11	1.94
	우선주	-	-	-
주식배당수익률(%)	보통주	-	-	2.05
	우선주	-	-	-
주당 현금배당금(원)	보통주	400	500	600
	우선주	-	-	-
주당 주식배당(주)	보통주	-	-	0.07
	우선주	-	-	-

주1) 현금배당성향 (%) : 현금배당총액 / 당기순이익(연결재무제표상 지배기업 소유주 지분 기준 당기순이익)*100

주2) 현금배당수익률(%) : 1주당 현금배당금 / 배당 기준일로부터 과거 1주일간 증가의 평균

- 주3) 주식배당금 총액: 주식배당으로 발행할 주식의 총수*액면금액(500원)
 주4) 주식배당수익률(%):[{배당락 직후 주식의종가+(1주당 배당주식수*배당락 직후
 주식의종가)}/과거1주일간 종가의평균]-1

다. 이익참가부사채에 관한 사항

- 보고서 제출일 현재 이익참가부사채를 발행한 내역이 없습니다.

과거 배당 이력

(단위: 회, %)

연속 배당횟수		평균 배당수익률	
분기(중간)배당	결산배당	최근 3년간	최근 5년간
-	5	1.92	1.72

7. 정관에 관한 사항

가. 최근 개정일

사업보고서에 첨부된 정관의 최근 개정일은 2020년 03월 19일이며, 제18기 정기주주총회(2021년 03월 19일 개최예정) 안건 중 정관 변경에 관한 사항이 포함될 예정입니다.

나. 정관 변경 이력

정관변경일	해당주총명	주요변경사항	변경이유
2020년 03월 19일	제17기 정기주주총회	1) 사업목적 추가 - 각 호에 부대되는 사업에 대한 투자 업무	1) 사업다각화에 따른 사업 목적 추가
2019년 03월 15일	제16기 정기주주총회	1) 사업목적 추가 - 문화, 예술, 스포츠 행사 관련 티켓 예매 및 판매대행업 - 각호 외에 헬스케어 사업일체 2) 주식, 신주인수권 및 사채 등의 전자등록 및 관리, 주주명부의 전자 등록 및 관리	1) 사업다각화에 따른 사업 목적 추가 2) 전자증권법 시행 반영

II. 사업의 내용

1. 사업의 개요

당사는 젊고 아름다운 외모를 중시하는 트렌드, 웰빙추구 바람, 고령화 등의 인류의 삶의질을 향상시키는 에스테틱 의료분야를 주요 사업으로 하고 있습니다.

초기에는 치료 목적에서 시작되었던 메디컬 스킨케어가 주름제거, 탄력강화, 모공축소 등 피부노화 증상을 젊은 상태로 되돌리는 토털 안티에이징 컨셉트로 진화하게 되면서 피부클리닉을 운영하는 병원의 비즈니스 모델로 변화하게 되었습니다.

치료 목적의 피부과 진료의 경우 질병이 생기면 치료를 받으며 그 때마다 비용을 지불하는방식이었으나, 관리 목적의 진료는 일정기간 동안의 꾸준한 시술의 필요성이 높아지면서 필러, 특신, 피부미용 의료기기, 레이저 기기 등 다양한 패키지 방식으로 변화하였습니다.

성형외과 뿐만 아니라 피부과에서 스킨케어를 위주로 한 진료가 급증하게 되면서 피부관리를 위한 의료기기에 대한 관심과 수요가 급증하게 되었습니다.

피부미용 의료기기는 기술진화 및 트렌드가 변화함에 따라서, 1990년대 레이저기기부터 시작하여 광조사기 IPL (Intense Pulse Light), 고주파 (RF, RadioFrequency), 프랙셔널 레이저 (Fractional laser), 니들고주파 (Needle RF) 를 거쳐 최근 집속초음파 (HIFU, 하이푸, High Intensity Focused Ultrasound) 장비까지 이르게 되었습니다.

가. 기업개요

당사는 2003년 2월에 설립되어 인체에 높은 안전성을 가진 생체 적합성 히알루론산 응용핵심 원천기술을 활용한 필러와 관절염치료제를 국내 및 글로벌 헬스케어 시장에 공급하고 있습니다. 당사는 이러한 원천 기술을 바탕으로 다양한 분야에 적용하여 의약품, 의료기기, 원료생산 뿐만 아니라 기능성 화장품 분야로 사업영역을 넓히고 있습니다.

당사의 주력 제품군은 고분자 소재인 히알루론산(HA), PDRN을 이용한 전문의약품 하이히알원스주, 하이히알플러스주, 하이히알주, 하이주(이상 관절주사제), 리비탈렉스주(PDRN상처 치료 및 조직수복 주사제), 필러, 각종 전문의약품 주사제가 생산, 판매되고 있습니다.

또한, 계열회사 휴온스메디컬에서는 세계 최초로 Mesotherapy 전용 장비인 더마샤인을 개발하여 국내를 비롯한 아시안 의료계에 성공적으로 치료기술과 의료장비를 보급하고 있습니다.

나. 주요 사업 분야

(1) 더말 필러

필러는 주사제로서 피부의 꺼진 부위를 메우거나 도톰하게 채워주며, 상실된 볼륨감을 되찾아 줌으로써 주름을 펴주는 의료기기입니다.

히알루론산을 이용하여 제조되는 필러(엘라비에 프리미어 시리즈, 리볼라인)는 물리적인 물성을 이용하여 안면부위의 연조직을 채워줌으로써 결손부위 손상이라는 치료적 의학적관점 보다 미용적 의학적 관점에서 더 많은 용도로 널리 사용되고 있습니다.

당사는 독자적으로 개발한 가교 기술인 HI(High molecular Ideal reticulated matrix)공법을 이용하여

필러의 체내 지속시간의 연장과 함께 사용목적에 적합한 점탄성을 확보한 제품들을 생산하고 있습니다.

(2) 관절염 치료제

특별한 기질적 원인 없이 나이, 성별, 유전적 요소, 비만, 특정 관절 부위 등의 요인에 따라 발생하는 일차성 또는 특발성 관절염과 외상이나 질병, 기형이 원인이 되어 발생하는 이차성 또는 속발성 관절염으로 분류됩니다. 빈도는 비교적 높은 편이어서 하나 이상의 관절에관절염을 보이는 빈도는 15~44세에서는 5% 미만, 45세~64세에서는 25~30%, 65세 이상에서는 60% 이상인 대표적인 노인 질환 중 하나입니다.

노령 인구의 증가에 따라 그 발병확률도 증가하는 추세이며, 나이가 많아질수록 여성에게서 더 많이 나타나고 있습니다.

당사의 주요 제품인 관절염치료제 1회제형 '하이히알원스주(Hihyalonce Inj.)'와 3회제형 하이히알플러스주(High Hyal Plus Inj.)', 5회제형 '하이히알주(High Hyal Inj.)'는 관절 활액의 주요 성분인 히알루론산을 인체 관절활액과 같은 물성을 구현하여 관절에 주입하는 주사제로 관절을 부드럽게 유지시켜 퇴행성 관절염을 개선시켜주는 제품입니다. 또한, 최근 연구소에서는 PN관절주사제 임상을 추진하고 있습니다.

(3) 안과용제

황사와 미세먼지와 같은 환경적인 요인과 장시간 컴퓨터 및 스마트폰 사용, TV 시청과 같은 생활요인으로 인한 안구건조증 환자가 크게 증가하고 있습니다. 이에 따라 건조해진 안구에 수분을 공급하기 위하여 수분을 많이 함유하는 특성을 가진 히알루론산이 점안제로개발되어 수분 보호막을 형성해 주는 역할을 하고 있으며, 안과수술 보조제로서 수술시 안구의 상처부위에 안구 유리체 성분인 히알루론산을 주입하여 상처를 외부로부터 막아주고채워주는 역할을 하게 됩니다. 또한, HA를 이용한 안과용제 외에 다양한 API를 접목시킨 안과용제로 사업영역을 확대할 예정입니다.

당사는 점안제인 '프로산점안액' 및 '프로산 0.3% 점안액'과 안과수술 보조제인 '하이 아이주' 품목을 판매하고 있습니다.

(4) 화장품

최근 화장품에 대한 의약적 기능을 접목한 제품이 크게 성장하고 있습니다. 더마코스메틱은 화장품(cosmetics)과 피부(Derma)의 합성어로 피부 재생, 주름개선, 미백효과 등 의학적으로 검증된 기능성 성분을 포함하고 피부에 적합한 제형을 구현한 화장품입니다.

더마코스메틱의 특징은 노년 인구와 성형 미용 시술이 증가하면서 빠르게 성장하고 있습니다. 피부 전문 연구원이 개발에 참여하고, 국내 병원, 제약사, 화장품 업체들이 협력해 만들기 때문에, 외형을 치료하게 위해 개발된 바르는 피부 치료제에 더 가깝습니다. 특히 제약 및 바이오 업체들은 보유하고 있는 특허 성분이나 기술력을 무기로 주름개선, 미백, 피부재생 등에 있어 효과를 보이고 있습니다. 이러한 시장 흐름에 주목한 당사는 지금까지 축적 해온 피부 미용 전문 연구 개발 및 판매 역량을 발휘할 수 있는 분야로 판단해 화장품 사업에 진출 하였습니다.

당사가 보유하고 있는 차별화된 고기능성 원료인 의약품 원료 수준의 HA, PDRN, 알로페론을 이용한 HA앰플/마스크팩, 기초6종 HA화장품, PDRN앰플/마스크팩, 더마 엘라비에 아토페론 캄 크림 등 다양한 고기능성 화장품을 출시하였습니다.

(5) 기타 전문의약품

국내 일반 의약품 제조업체의 산업적 환경 특성상 품목당 매출액이 큰 신약을 보유한 업체가 드문데, 이는 신약의 확보를 위해 오랜 기간과 천문학적 연구개발비가 투자되어야 하기 때문입니다. 따라서, 중단기적으로 회사의 운영을 위한 매출을 창출하기 위해 다 수의 제네릭 품목을 보유하고 있는 것이 국내 제조업체의 일반적 특성입니다. 휴메딕스에서는 히알루론산과 PDRN을 비롯한 생체적

합성 고분자 소재의 연구개발 전문기업으로서 특성화 및 전문화를 실현하기 위한 전문 주사제 의약품 개발에 선택과 집중을 하고 있습니다.

(6) 미용의료기기

피부미용관리 기술에는 대표적으로 수술적 요법과 비수술적 요법인 존재합니다. 성형외과수술적 요법이나 필러, 독신 주사요법과 당사 계열회사의 미용 의료기기(더마샤인 시리즈)를 이용한 미용시술은 상호 보완적으로 성장하면서 전체 미용시장의 규모를 키워나갈 것으로 전망합니다.

다. 산업의 특성

(1) 중국 필러 시장 규모

한국보건산업진흥원의 자료에 따르면 2013년도 부터 국내 안면성형용 필러 수출 1위를 차지한 중국 필러 시장은 2015년 약 3.0억 달러에서 2025년까지 약 12.9억 달러로 연평균 15.6% 성장할 전망입니다.

미용에 대한 관심 증가, 성형외과 의사 수 증가 및 베이징, 상하이 등 주요 도시 소득 수준의 상승 등의 요인으로 수요가 크게 증가하고 있으며 성장 잠재력이 높은 시장입니다.

[중국 필러 시장 규모]

(단위 : 백만달러)

구분	2015	2016	2017	2018	2019	2020	2021	2022	2023	2024	2025	CAGR(%)
중국	304	355	415	482	558	644	741	852	979	1,125	1,293	15.6%

<출처: DRG MedTech(Millennium Research Group)>

(2) 국내 필러 시장 규모

2011년까지는 주로 수입 제품 위주였던 국내 시장이 2012년 당사를 비롯한 국내 제약사들이 개발한 제품들이 출시되며 시장 규모가 2배 이상 확대 되었습니다. 필러는 효과가 일시적이기 때문에 환자들이 치료 효과를 유지하기 위해선 여러 차례 반복적인 치료가 필요하므로, 지속적인 수익 창출로 이어지는 품목입니다.

[국내 필러 시장규모]

(단위:백만달러)

구분	2012	2013	2014	2015E	2016E	2017E	2018E	2019E	2020E
국내시장	45	49	57	65	71	78	86	94	101
(성장율)	-	8.89%	16.33%	14.04%	9.23%	9.86%	10.26%	9.30%	7.45%

<출처 : GBI Research proprietary database 2014>

(3) 관절염주사제 시장규모

건강보험심사평가원 의료통계정보에 따르면 2016년 관절강 내 주사 행위 청구 환자는 205만명이며, 진료 금액은 1,196억원입니다. 인구 고령화 추세에 따라 2025년 65세 이상 노인 인구는 1,100만명을 넘어설 것으로 예측되며(통계청 KOSIS 국가 통계 포털 장래인구) 그에 따라 관절강 주사 시장은 점점 증가할 것으로 예상되고 있습니다.

[관절강 내 주사 행위 청구 실적]

(단위: 명, 회, 천원)

연도	환자수	사용량	진료금액
2012	1,600,503	6,353,284	80,892,139
2013	1,699,929	6,857,638	89,268,351
2014	1,814,028	7,477,425	99,954,052
2015	1,933,093	8,037,850	110,387,711
2016	2,050,289	8,493,280	119,610,285
CAGR	6.39%	7.53%	10.27%

(출처: 건강보험심사평가원)

(4) 화장품 시장규모

세계 더마코스메틱 시장은 가파른 성장세를 보이고 있습니다. NH투자증권 리서치센터에 따르면 더마코스메틱 세계 시장은 2012년 320억달러에서 2017년 470억달러로 연평균 8%이상 성장할 전망입니다. 인구 고령화에 따라 항노화 시장이 성장하고 있고, 소득이 높아지면서 미용에 대한 관심이 늘어나고 있기 때문입니다. 중국, 인도 등 신흥국 시장이 성장을 이끌것으로 전망되고 있습니다. 국내 더마코스메틱 시장은 5,000억원 안팎 규모이며 전체 화장품 시장의 4% 수준에 불과하지만 매년 15% 이상 성장하고 있는 것으로 추정되고 있습니다.

(5) 미용성형 (Energy-Based Aesthetic)기기 및 소모품 시장 규모

Medical Insight에 따르면 에너지기반 미용성형 (Energy-Based Aesthetic) 시장의 시술비용규모 및 전망은 2015년 80억 달러에서 2020년 95억 달러로 성장할 것으로 내다봤으며 그 중에서도 피부 재생치료가 다른 치료 (색소질환, 문신제거, 여드름치료, 혈관치료, 제모)를 합친 것보다 높은것으로 예상하고 있습니다.

에너지기반 미용성형 (Energy-Based Aesthetic) 기기 및 소모품 시장의 규모에 대해서는 2018년 17억 달러 규모에서 2023년에는 23억달러 규모로 성장할 것으로 내다봤습니다. 최소 침습적 치료에 대한 선호도가 높아지고, 에너지 기반 미용기기의 안전성과 효과성이 널리 알려지면서 시장이 성장하고 있습니다.

(6) 경기변동의 특성, 계절성

당사 주요 제품들의 경우, 질병·질환의 치료보다 성형·미용 목적으로 사용 빈도가 높기 때문에 치료 목적의 의약품 대비 경기 침체 시 매출이 감소될 수 있다고 추측하는 것이 일반적입니다. 그러나 이러한 선입견과 다르게 세계 경기 침체 등의 외부환경 변화와 관계없이 필러, 기능성 화장품 등 안티에이징 관련 시장은 지속적 성장 추이를 나타내고 있습니다.

한국을 포함한 선진국가의 고령화, 부의 축적에 따른 나은 삶의 질 추구, 미용에 관한 관심증가 등에 기반하여, 해당 산업은 확장 초기 수준의 단계로 판단됩니다. 특히 필러등 안티에이징 관련 기술은 고가의 성형시술 대비 상대적으로 가격 접근성이 높기에 신흥국의 경제 성장과 함께 다양한 지역을 중심으로 시장 성장이 가속화 되고 있습니다.

안티에이징 관련 제품군은 계절적으로 특히, 방학 및 휴가 기간 동안 미용성형 시술받는 환자의 증가로 인하여 매출의 증가 및 집중되는 경향이 있으며, 국내의 경우 여름방학과 겨울방학 시즌에 시술이 늘어나는 것이 일반적입니다.

보툴리눔 독신·필러 등 안면용 주사제 시술은 영구적이지 않으며, 지속기간이 제한적으로 시술자들의 재 구매율은 일반 제품 대비 높은 수준으로 추정됩니다.

라. 회사의 핵심 경쟁력

(1) 더말 필러

히알루론산 필러는 미용성형 목적으로 사용되기 때문에, 인체 각 부위별 시술목적에 맞는 물성을 갖는 제품을 제조하기 위해서 당사는 회귀분석 모델을 통해 각 제품의 공정 안정화를 실현하였고, 제품력을 서울아산병원과 중앙대학교병원 등 임상전문기관에서 임상시험을 통해 세계 1위 브랜드사와 제품의 효과와 안전성에서 동등함을 입증하였고,

이러한 독자적인 기술력을 인정 받아 IR52 장영실상을 수상하였습니다. (2014년)

당사의 엘라비에 프리미어 필러는 국내에서 2번째로 출시되었으며, 유럽 CE인증과 중국 NMPA 정식 승인을 받아 중국 및 동남아시아, 유럽, 남미를 통해 전세계 지역으로 수출하고 있습니다. 또한, 2018년 11월에는 스페인 세스터마사와 필러 생산 기술 이전 계약을 체결하여 기술력과 품질을 인정 받았습니다.

HA필러의 중국 NMPA 승인(2015년 3월)은 국내 2번째로 후발 국내 필러업체들이 수 년째 승인받지 못한 필러 제품으로 리도카인이 미함유된 '엘라비에 딥라인'을 출시 하였

으며 2019년 말에는 리도카인 함유 HA필러 '엘라비에 딥라인-L' 이 중국국가약품감독관 리국으로 부터 추가 품목허가를 획득하여 제품의 기술력과 품질에 대해 인정을 받았습니다. 또한, 2개로 확대된 필러 라인업을 통해 세분화된 시술이 가능해진 만큼 중국 필러 시장에서 인지도를 높여 나갈 예정이다.

또한, 당사는 HA필러, 합성고분자 필러(PCL, PLA 필러), 복합필러(HA+PN)등을 연구개발하고 있으며 필러의 모든 분야로 사업을 확대하고 있습니다.

(2) 관절염 치료제

히알루론산 관절염 치료제는 생산에 특별한 제조설비와 생산기술적 노하우가 필요하기 때문에 일반적인 의약품과 비교할때 상대적으로 경쟁의 강도가 높습니다. 당사는 우수한 품질경쟁력을 통한 자체 완제품의 경쟁력을 가지고 있을 뿐만 아니라 자사 제조 원료

의약품을 완제품으로 가공함으로써 원가경쟁력 또한 보유하고 있습니다. 또한, 고객 맞춤형 생산능력을 보유하여 품질, 수량, 납기 등을 신속하게 대응할 수 있어 CMO시장에서도 높은 경쟁력을 가지고 있습니다. 지난 2015년도에는 국내 최초로 중국에 히알루론산 관절염치료제 기술을 수출 하였습니다. 당사는 중국 HAIBIN사와 1회 제형 관절염치료제 '휴미아주'기술 수출 계약을 통해서 기술료 400만 달러와 향후 15년 동안 HAIBIN사의 중국 내 매출액의 일정액을 로열티로 받게 되었습니다. 이 계약으로 휴메딕스는 1회 제형 관절염치료제의 생산기술 수출, HAIBIN사는 중국 내 임상시험, 허가 등록 및 판매를 담당하였습니다. 2019년 3월 국내에서 2번째로 1회제형 HA관절주사제를 식약처로부터 품목허가를 받아 2019년 7월에 출시를 하였습니다. 또한, CE 등록을 진행하여 유럽 등의 글로벌 시장 진출을 추진하고 있습니다. 그리고 당사는 HA관절염 주사제로 1회, 3회, 5회 제형을 모두 가지고 있으며 PN관절주사제를 연구개발 중에 있습니다.

마. 신규사업 등

1) 휴온스그룹의 미래 성장을 견인할 보툴리눔 독신 '리즈톡스(LIZTOX)'가 작년 6월말에 국내 출시를 하였으며, 이는 에스테틱 사업에서 히알루론산 필러 '엘라비에 프리미어', 에스테틱 의료기기 '더마사인', 고기능성 화장품 '더마 엘라비에'의 기존 에스테틱 사업영역에 A형 보툴리눔 독신 '리즈톡스'의 추가 라인업을 통해 "토탈 에스테틱 솔루션"의 포트폴리오를 완성하여 시너지를 극대화할 계획입니다. 또한, 전국에 구축된 에스테틱 영업 네트워크 확대를 통해 매출 증대를 이끌어낼 전망입니다.

2) 신제품 출시를 통해 매출을 증대할 예정입니다. 리도카인 함유 HA필러 '엘라비에 딥라인-L'의 중

국 NMPA 품목허가 취득으로 중국시장을 적극 공략할 계획입니다, 또한, 남성용 비노기 필러의 품목 허가된 더블로필 2ml과 5ml 대용량 규격으로 비노기과와 성형외과에 출시, 고순도 줄기세포 엑소좀 스킨부스터 '셀엑소좀' 출시, 건조하고 연약한 피부의 장벽 강화에 효과가 있는 '베러덤MD크림' 출시, 저자극 보습 크림 '더마 엘라비에 아토펜론 캄 크림' 등을 통해 필러, 독신, 에스테틱 의료장비와 더불어 에스테틱 포트폴리오를 더욱 강화하고 있습니다.

3) 작년말 기초 스킨케어, 마스크팩, 앰플 등 8종이 중국 위생허가를 획득하였으며 올해는중국 화장품 시장에 정식으로 진출, 유통망을 확보하고 매출 규모를 확대할 예정입니다. 또한, 화장품 '더마 엘라비에' 브랜드 파워를 강화하기 위해 제품 라인업을 대폭 확충하고,온라인 종합몰 및 인스타 셀러 판매, H&B스토어, 폐쇄몰 등 유통채널 다변화를 추진해 진정한 프리미엄 히알루론산 더마 코스메틱 브랜드 이미지를 선점하려는 계획이 준비 되었습니다.

4) R&D 분야에서는 휴메딕스의 중장기적인 성장 모멘텀 확보를 위한 새로운 연구개발도 진행되고 있습니다. '히알루론산 바이페이직/뉴모노페이직 필러'와 더불어 PDRN 기술을 활용한 'PN관절주사제'의 임상을 진행하고 있습니다. 또한, 히알루로니다제, 헤파린나트륨 등 바이오 천연 원료의약품에 대한 개발이 진행되고 있어 향후 기존 HA 원료의약품, PDRN 원료의약품과 함께 원료의약품과 완제의약품사업을 연결시켜 더욱 확대할 예정입니다.

5) PDRN주사제(리비탈렉스주) 출시를 시작으로 당사의 PDRN은 재생의학뿐만 아니라, 미용 분야에서도 활용 가치가 높기 평가되고 있는 만큼, 강력한 원가경쟁력을 바탕으로 치료제에 머물지 않고 관절염주사제를 비롯해 화장품, 미용 의료기기 등과 같은 에스테틱 분야까지 포트폴리오를 확대해 나갈 예정입니다.

6) 코로나19 사태 위기를 맞아 코로나19 신속 진단키트(Accurate Rapid COVID-19 IgM/IgGCombo Test) 수출허가를 2020년 5월 식약처로부터 획득하였습니다. 이 제품은 코로나19 바이러스 감염에 의해 생성된 특이항체(IgM/IgG)를 감지하며, 간단한 채혈을 통해 10~15분내 코로나 감염 여부를 판별할 수 있어 신속히 감염 환자의 일차적인선별(screening)에 주로 사용하고 있습니다. 이번 코로나19 진단키트의 수출용 허가를 시작으로 ISO13485 인증 및 CE인증 등을 통해 글로벌 시장 진출을 확대해 나갈 예정입니다. 또한, 국내 진단키트 연구개발 기업 '바이오노트'와 파트너십을 체결(2020.06)하고 바이오노트가 생산하는 항원 진단키트 (NowCheckCOVID-19 Ag Test)에 대한 해외 공동 판매 권한을 확보하였습니다. 이에 따라 코로나19 진단키트 분야에서 항체진단과 항원진단 모두를 아우르는 사업 포트폴리오를 통해 해외시장에 적극적으로 진단사업을 추진할 계획입니다. 11월에는 러시아 정부로부터 코로나19 항원진단키트 (NowCheck COVID-19 Ag Test)긴급사용승인 받으며 수요가 늘어 나고 있으며 이탈리아, 프랑스, 콜롬비아 등에 코로나19 항원/항체진단키트를 수출하는 등 해외판로를 늘려 나가고 있습니다.

바. 조직도

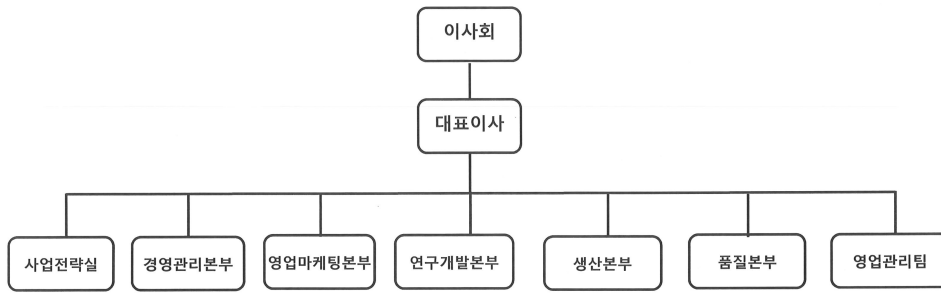

본 자료에 실린 내용은 자료제공을 위하여, 정보 없이 수정, 보충 및 삭제될 수 있습니다.

2. 주요 제품 등에 관한 사항

가. 주요 제품 등의 현황

(1) 관절염치료제

당사가 제조한 주요 제품은 하이히알원스주, 하이히알플러스주, 하이히알주, 하이주 등이 있습니다.

(2) 필러

당사가 제조한 주요 제품은 엘라비에 프리미어, 리볼라인 등이 있습니다.

(3) 전문의약품

당사가 제조한 주요 제품은 휴메덱스 텍사메타손포스페이트이나트륨주사, 휴메덱스린 코마이신염산주사, 리비탈렉스주 등이 있습니다.

(4) 안과용제

당사가 제조한 주요 제품은 프로산점안액, 하이아이주 등이 있습니다.

(5) 화장품

당사의 핵심기술을 활용한 히알루론산을 함유 제품으로 더마 엘라비에가 있습니다.

(6) 원료

당사의 핵심기술인 생체적합성 고분자인 히알루론산과 PEG 응용기술을 이용한 히알루론산

나트륨, 폴리데옥시리보뉴클레오티드나트륨(PDRN), 휴비타-디 등의 의약품, 의료기기, 화장품에 사용되는 기능성 소재가 있습니다.

(7) 피부미용 의료기기

당사의 계열회사인 휴온스메디컬에서 생산하는 피부미용기기 더마샤인 시리즈와 여드름 치료기기 더마아크네 등이 있습니다.

나. 주요 제품 등의 가격추이

당사의 품목별 매출과 관련하여 개별 제품의 내수 및 수출의 가격구성이 다르며, 변동의 폭이 미비하여 기재를 생략합니다.

3. 주요 원재료 등에 관한 사항

가. 주요 원재료 매입현황

(단위:천원)

품목	2020년 (제18기)	2019년 (제17기)	2018년 (제16기)
조히알루론산나트륨	2,668,621	2,016,763	1,459,494

4. 생산 및 설비에 관한 사항

가. 생산능력 및 생산실적

(단위: g, 관)

제품명	구분	2020년	2019년	2018년
		(제18기)	(제17기)	(제16기)
원료의약품	생산능력	763,000	611,000	480,000
	생산실적	517,000	461,300	295,650
	가동율	67.8%	75.5%	61.6%
PFS	생산능력	8,500,000	8,500,000	8,500,000
	생산실적	3,808,642	4,376,355	3,400,870
	가동율	44.8%	51.5%	40.0%
앰플, 바이알	생산능력	76,000,000	76,000,000	57,000,000
	생산실적	39,254,942	46,380,771	34,392,750
	가동율	51.7%	61.0%	60.3%
일회용 점안제	생산능력	51,600,000	-	-
	생산실적	48,000,000	-	-
	가동율	93.0%	-	-

나. 생산설비 현황

<당기>

(단위: 원)

구분	기초	취득 등 증가액	처분 등 감소액	감가상각비(주1)	사업결함으로 인한 취득	대체	기말
토지	3,957,359,638	1,650,853,490	(360,895,116)	-	-	2,063,224,495	7,310,542,507
건물	19,245,032,678	188,989,890	(564,258,359)	(1,319,767,414)	-	6,607,595,552	24,157,592,347
구축물	72,631,694	1,500,000	(1,000)	(49,541,075)	-	169,146,950	193,736,569
기계장치	15,133,267,942	(152,965,000)	(48,000)	(5,401,249,641)	-	12,424,640,983	22,003,646,284
차량운반구	25,000	-	(1,000)	(6,918,941)	46,000,000	-	39,105,059
공구와기구	3,972,256,710	484,741,000	(20,000)	(1,454,833,570)	-	165,160,000	3,167,304,140
비품	2,206,387,043	206,096,727	(26,000)	(918,411,647)	5,295,630	1,624,268,823	3,123,610,576
시설장치	33,130,001	-	-	(91,527,004)	-	552,000,000	493,602,997
건설중인자산	9,787,277,847	14,202,026,426	-	-	-	(23,626,793,068)	362,511,205
합계	54,407,368,553	16,581,242,533	(925,249,475)	(9,242,249,292)	51,295,630	(20,756,265)	60,851,651,684

(주1) 대체 차이금액은 무형자산으로 대체된 금액입니다.

<전기>

(단위: 원)						
구분	기초	취득 등 증가액	처분 등 감소액	감가상각비	대체	기말
토지	3,957,359,638	-	-	-	-	3,957,359,638
건물	19,860,799,781	37,500,000	-	(1,187,274,403)	534,007,300	19,245,032,678
구축물	94,048,899	9,614,950	-	(31,032,155)	-	72,631,694
기계장치	14,846,147,843	749,502,614	(60,072,000)	(4,719,089,184)	4,316,778,669	15,133,267,942
차량운반구	11,253,479	-	(5,824,420)	(5,404,059)	-	25,000
공구와기구	3,950,486,718	590,525,756	(11,041,000)	(1,333,131,404)	775,416,640	3,972,256,710
비품	1,587,112,423	688,177,748	(10,000)	(666,902,491)	598,009,363	2,206,387,043
시설장치	73,710,001	-	-	(40,580,000)	-	33,130,001
건설중인자산	8,600,530,305	7,603,174,188	(153,175,010)	-	(6,263,251,636)	9,787,277,847
합계	52,981,449,087	9,678,495,256	(230,122,430)	(7,983,413,696)	(39,039,664)	54,407,368,553

다. 설비의 신설 매입계획

- 해당사항 없음

5. 매출에 관한 사항

가. 매출실적(연결기준)

(단위 : 백만원)

매출 유형	품 목		2020년 (제18기)	2019년 (제17기)	2018년 (제16기)
제품	관절염 치료제, 필러, 전문의약품, 안과용제, 원료의약품, 화장품 등	수출	23,648	22,941	16,167
		내수	53,383	44,301	40,961
		소계	77,031	67,241	57,128
상품	기타 등	수출	5,405	236	150
		내수	14,372	10,260	5,746

	소계	19,777	10,496	5,896
기타	수출	-	-	1,446
	내수	1,672	882	361
	소계	1,672	882	1,807
합계	수출	29,053	23,176	17,762
	내수	69,427	55,442	47,069
	합계	98,481	78,619	64,832

나. 판매경로 및 판매 전략

(1) 판매경로

매출유형	구분	판매경로
제품	수출	<직접수출> 당사 → 현지 수입업체 또는 제약회사
		<간접수출> 당사 → 국내 수출대행업체 → 현지 수입업체 또는 제약회사
	국내	<직접판매> 당사 → 병원 또는 위탁 제약회사
		<간접판매> 당사 → 대리점 또는 판매 제약회사
상품	국내	<직접판매> 당사(타사 생산제품) → 병원

주1) 제품별 판매경로는 모든 제품이 유사하여 품목을 구분하지 않음.

(2) 판매전략

당사의 주요 판매전략은 생체적합성 고분자 연구 전문기업이자, 히알루론산에 뛰어난 기술을 가진 특화된 기업의 이미지를 만들어 마케팅에 활용하는 것입니다. 우수한 기술을 바탕으로 한 좋은 제품을 합리적인 가격으로 제공하는 것을 기본전략으로 하며, 추가적으로 시장을 선도하는 글로벌기업 대비 높은 가격경쟁력을 확보하고 대형 글로벌기업은 대량 생산으로 인해 대응하기 힘든 고객별, 국가별 맞춤형 상품 구성을 통한 높은 수준의 서비스로 시장 확대 또한 진행하고 있습니다.

국내	<ul style="list-style-type: none"> ① 히알루론산(HA) 전문기업 이미지 메이킹: - 기술력의 적극적 홍보, 대학 등과 함께 개발 기술 관련 논문 투고 등 ② 학회 후원 및 각종 매체 홍보 마케팅 강화로 브랜드 인지도 향상 ③ 품질관리 및 고객관리 강화로 회사 및 브랜드 신뢰도 강화 ④ 신제품 출시로 제품의 다양성 및 가격경쟁력 확보로 공격적 시장 선점 ⑤ 직영판매조직 운영 및 전문 역량 강화를 통한 신뢰도 증대 및 영업력 강화 ⑥ 영향력 있는 의사 고객(KOL: Key opinion leader)과의 관계 유지 ⑦ 대형 제약사와의 전략적 제휴 및 CMO 및 ODM 강화로 시장 확대 - 업체 요구 사항 적극 반영: 제품 기준, 생산수량, 납기일정 등 ⑧ 유통채널 다각화를 통한 시장 확대 및 안정적 매출성장 기반 마련
----	--

해외	<ul style="list-style-type: none"> ① 중국을 비롯하여 동남아, 동유럽, 중동에 진출하여 매출 확대 후 중장기적 준비를 통한 선진시장 진출 ② 현지 판매 네트워크 구축을 통한 시장 진입 <ul style="list-style-type: none"> - 현지 규제 당국에 제품의 허가등록 능력 및 마케팅 네트워크를 확보하고 있는 업체와의 파트너십 체결 ③ 신규 품목의 적기에 해당 국가의 규제당국 등록을 통한 기회 상실 방지 ④ 글로벌 네트워크 구축을 통한 지역별 시장정보 수집 및 전략적 대응 <ul style="list-style-type: none"> - 해외 학회 및 박람회 부스 진출 ⑤ 지역별 제품 및 마케팅 전략의 차별화로 제품 및 서비스 현지화 <ul style="list-style-type: none"> - 국가별로 희망하는 옵션을 채택할 수 있는 제품구성으로 맞춤 전략 ⑥ 공동마케팅을 통한 판매시장 확대 및 기술수출 <ul style="list-style-type: none"> - 개발단계에서 공동임상 추진 또는 지역 판매권 이전 ⑦ High-Quality, Reasonable-Price 전략으로 시장점유 확대 <ul style="list-style-type: none"> - 단순한 저가 공략이 아닌, 우수한 품질을 바탕으로 합리적 가격경쟁력을 갖춘 제품으로 진출
----	---

6. 수주현황

당사는 상시 주문 및 납품 시스템으로 운영되고 있으며, 당사의 제품은 최종 수요자가 장기간에 걸친 구매를 하는 품목이 아니기 때문에 수주내역은 존재하지 않습니다.

7. 시장위험과 위험관리

금융상품과 관련하여 당사는 신용위험, 유동성위험 및 시장위험에 노출되어 있습니다. 본 주석은 당사가 노출되어 있는 상기 위험에 대한 정보와 당사의 위험관리 목표, 정책, 위험평가 및 관리 절차에 대한 질적 공시사항과 양적 공시사항을 포함하고 있습니다.

가. 위험관리 체계

연결기업의 위험관리는 연결기업의 재무적 성과에 영향을 미치는 잠재적 위험을 식별 하여 연결기업이 허용가능한 수준으로 감소, 제거 및 회피하는 것을 그 목적으로 하고 있습니다. 연결기업은 전사적인 수준의 위험관리 정책 및 절차를 마련하여 운영하고 있으며, 연결기업의 재무부문에서 위험관리에 대한 총괄책임을 담당하고 있습니다. 연결기업의 재무부문은 이사회에서 승인된 위험관리 정책 및 절차에 따라 연결기업의 영업과 관련한 금융위험을 감시하고 관리하는 역할을 하고 있으며, 금융위험의 성격과 노출정도를 주기적으로 분석하고 있습니다. 또한, 연결기업의 내부감사인은 위험관리

정책 및 절차의 준수 여부와 위험노출 한도를 지속적으로 검토하고 있습니다. 연결기업의 전반적인 금융위험 관리전략은 전기와 동일합니다.

나. 신용위험

연결기업은 금융상품의 당사자 중 일방이 의무를 이행하지 않아 상대방에게 재무손실을 입힐 신용위험에 노출되어 있습니다. 연결기업의 경영진은 신용위험을 관리하기 위하여 신용도가 일정 수준 이상인 거래처와 거래하고 있으며, 금융자산의 신용보강을 위한 정책과 절차를 마련하여 운영하고 있습니다. 연결기업은 신규 거래처와 계약시 공개된 재무정보와 신용평가기관에 의하여 제공된 정보 등을 이용하여 거래처의 신용도를 평가하고 이를 근거로 신용거래한도를 결정하고 있으며, 담보 또는 지급보증을 제공받고 있습니다. 또한, 연결기업은 주기적으로 거래처의 신용도를 재평가하여 신용거래한도를 재검토하고 담보수준을 재조정하고 있으며, 회수가 지연되는 금융자산에 대하여는 분기 단위로 회수지연 현황 및 회수대책을 보고하고 있으며 지연사유

에 따라 적절한 조치를 취하고 있습니다.

금융자산의 장부금액은 신용위험에 대한 최대 노출정도를 나타냅니다. 당기말과 전기말 현재 당사의 신용위험에 대한 최대 노출정도는 다음과 같습니다.

(단위: 원)		
구분	제 18(당) 기	제 17(전) 기
현금및현금성자산(보유현금 제외)	28,656,035,320	19,097,332,646
단기금융상품	15,000,000,000	-
매출채권	20,674,878,856	23,953,264,337
기타채권	889,732,896	1,392,241,400
기타비유동금융자산	6,105,080	3,923,658
비유동기타채권	2,014,445,587	1,849,163,435
합계	67,241,197,739	46,295,925,476

다. 유동성 위험

연결기업은 현금 등 금융자산을 인도하여 결제하는 금융부채와 관련된 의무를 충족하는 데 어려움을 겪게 될 유동성위험에 노출되어 있습니다. 연결기업의 경영진은 유동성 위험을 관리하기 위하여 단기 및 중장기 자금관리계획을 수립하고 현금유출예산과 실제현금유출액을 지속적으로 분석·검토하여 금융부채와 금융자산의 만기구조를 대응시키고 있습니다. 연결기업의 경영진은 영업활동현금흐름과 금융자산의 현금유입으로 금융부채를 상환 가능하다고 판단하고 있습니다.

당기말과 전기말 현재 비파생 금융부채의 잔존계약만기에 따른 만기분석은 다음과 같습니다.

(단위: 원)						
구분	장부금액	계약상 현금흐름	6개월이내	6-12개월	1-2년	2-5년
당기말:						
매입채무	4,208,252,951	4,208,252,951	4,208,252,951	-	-	-
기타채무	6,285,774,863	6,285,774,863	6,285,774,863	-	-	-
유동성리스부채	294,504,742	302,887,600	174,357,800	128,529,800	-	-
비유동기타채무	1,009,500,000	1,009,500,000	-	-	1,009,500,000	-
비유동성리스부채	255,578,872	260,918,600	-	-	139,827,330	121,091,270
단기차입금	20,499,237,111	20,609,304,607	20,609,304,607	-	-	-
합계	32,552,848,539	32,676,638,621	31,277,690,221	128,529,800	1,149,327,330	121,091,270
전기말:						
매입채무	3,215,762,626	3,215,762,626	3,215,762,626	-	-	-
기타채무	4,627,628,981	4,627,628,981	4,622,557,481	5,071,500	-	-
유동성리스부채	263,491,474	272,543,960	159,187,960	113,356,000	-	-
비유동기타채무	309,500,000	309,500,000	-	-	309,500,000	-
비유동성리스부채	181,637,417	186,489,757	-	-	124,156,000	62,333,757
단기차입금	394,518,270	394,518,270	294,518,270	100,000,000	-	-
유동성장기차입금	883,554,810	883,554,810	883,554,810	-	-	-
합계	9,876,093,578	9,889,998,404	9,175,581,147	218,427,500	433,656,000	62,333,757

라. 시장위험

시장위험이란 환율, 이자율 및 지분증권의 가격 등 시장가격의 변동으로 인하여 금융 상품의 공정가치나 미래현금흐름이 변동할 위험을 의미합니다. 시장가격 관리의 목적은 수익은 최적화 하는 반면 수용 가능한 한계 이내로 시장위험 노출을 관리 및 통제하는 것입니다.

(1) 환위험

연결기업은 외화 매출·매입 등과 관련하여 환율 변동위험에 노출되어 있습니다. 연결기업의 경영진은 내부적으로 원화 환율 변동에 대한 환위험을 정기적으로 측정하고 있습니다.

당기말과 전기말 현재 기능통화 이외의 외화로 표시된 화폐성자산 및 부채의 장부금액은 다음과 같습니다.

(원화단위: 원, 외화단위: USD, EUR, JPY)						
구분	제 18(당) 기			제 17(전) 기		
	외화		원화환산액	외화		원화환산액
현금및현금성자산	USD	191,876.92	208,762,089	USD	637,943.32	738,610,775
	EUR	-	-	EUR	38,912.55	50,486,309
	JPY	108,000.00	1,138,601	JPY	985,000.00	10,475,180
매출채권	USD	210,912.72	229,473,039	USD	202,653.43	234,632,141
	EUR	141,000.00	188,691,840	EUR	-	-
매입채무	USD	-	-	USD	175,730.00	203,460,194
단기차입금	CHF	404,460.00	499,237,112	EUR	-	-

당기말과 전기말 현재 외화에 대한 원화환율의 10% 변동이 당기손익에 미치는 영향은 다음과 같습니다.

(단위: 원)				
구분	제 18(당) 기		제 17(전) 기	
	10% 상승시	10% 하락시	10% 상승시	10% 하락시
세전손익 증가(감소)	12,882,846	(12,882,846)	83,074,421	(83,074,421)

상기 민감도 분석은 보고기간 말 현재 기능통화 이외의 외화로 표시된 화폐성 자산 및 부채를 대상으로 하였습니다.

(2) 이자율위험

연결기업은 차입금과 관련하여 이자율 변동위험에 노출되어 있습니다. 연결기업의 경영진은 시장 이자율의 변동으로 인하여 금융상품의 공정가치 또는 미래현금흐름이 변동할 위험을 정기적으로 측정하여 고정이자율차입금과 변동 이자율차입금의 적절한 균형을 유지하고 있습니다.

당기말과 전기말 현재 연결기업이 보유하고 있는 이자부 금융상품의 장부금액은 다음과 같습니다.

(단위: 원)		
구분	제 18(당) 기	제 17(전) 기
고정이자율 :		

금융자산	15,000,000,000	4,000,000,000
금융부채	20,499,237,111	445,128,891
소계	35,499,237,111	4,445,128,891
변동이자율 :		
금융자산	28,656,035,320	15,097,332,646
소계	28,656,035,320	15,097,332,646
합계	64,155,272,431	19,542,461,537

연결기업의 이자율 위험은 미래 시장이자율 변동에 따라 예금 또는 차입금 등에서 발생하는 이자수의 및 이자비용이 변동될 위험으로서 이는 주로 변동금리부 조건의 차입금과 예금에서 발생하고 있습니다.

당기말과 전기말 현재 변동이자율 조건의 금융부채가 존재하지 않으며 고정이자율 조건의 금융부채는 상각후원가로 측정하고 있어, 연결기업은 이자율위험에 노출되어 있지 않습니다.

8. 파생상품 및 풋백옵션 등 거래현황

- 해당사항 없습니다.

9. 경영상의 주요 계약

가. 라이선스아웃(License-out) 계약

공시서류 작성기준일 현재 당사가 체결 중인 라이선스아웃(License-out) 계약의 현황은 다음과 같습니다.

품목	계약 상대방	대상지역	계약 체결일	계약 종료일	총 계약금액	수취 금액	진행 단계
휴미아주	HABIN	중국	2015.08.18	-	4,472백만원 (로열티 별도)	1,677백만원	-
더말 필러	Sesderma	유럽	2018.11.14	-	2,795백만원 (로열티 별도)	280백만원	-

※ 총 계약금액 및 수취금액은 공시서류 작성기준일 현재 환율로 환산

※ 계약 세부내용의 경우 영업기밀에 해당되므로 이에 계약 세부 내용을 기재하지 않았습니다.

(1) 품목 : 휴미아주

품목	계약 상대방
계약 상대방	HABIN(중국)
계약 내용	HABIN사는 휴미아주의 중국 시장 내 개발 및 판매에 대한 독점적 권리 획득
대상 지역	중국
총 계약금액	4,472백만원(\$4,000,000), 로열티 별도
수취 금액	\$1,500,000(계약금 1백만불 2015년 10월 수취, 마일스톤 중 50만불 2018년 수취)

계약 조건	1. 계약금 : 1백만불 2. 마일스톤 : 3백만불 3. 계약기간 : 제품 판매시작 후 15년 4. 계약지역 : 중국
회계처리 방법	기타매출로 회계처리
대상 기술	1회 제형 관절주사제 제조기술
개발 진행경과	- 1회 제형관절주사제 : 국내 출시(2019.07) - 1회 제형관절주사제 : 국내 제품허가 획득(2019.03) - 기술이전 : Lab 기술 이전 완료(2017.09)
기타사항	기술이전 후 중국 내 개발/생산/허가/판매는 HABIN사가 담당

(2) 품목 : 더말 필러

품목	계약 상대방
계약 상대방	Sesderma(스페인)
계약 내용	Sesderma는 더말 필러의 유럽 시장 내 개발 및 판매에 대한 독점적 권한 획득
대상 지역	유럽
총 계약금액	2,795백만원(\$2,500,000), 로열티 별도
수취 금액	\$250,000(계약금 10% 수취)
계약 조건	1. 총 계약금액은 기술이전의 단계에 따라 지급 2. 계약기간 : 기술이전 완료 후 7년 3. 계약지역 : 유럽
회계처리 방법	기타매출로 회계처리
대상 기술	엘라비에 프리미어 필러
개발 진행경과	-
기타사항	기술이전 후 유럽 내 제품허가 및 판매는 Sesderma사가 담당

나. 라이선스인(License-in) 계약

- 보고서 작성기준일 현재 해당사항이 없습니다.

다. 기술제휴계약

- 보고서 작성기준일 현재 해당사항이 없습니다.

라. 판매계약

- 보고서 작성기준일 현재 해당사항이 없습니다.

마. 기타계약

- 보고서 작성기준일 현재 해당사항이 없습니다.

바. 수출공급계약

- 보고서 작성기준일 현재 해당사항이 없습니다.

10. 연구개발 활동

가. 연구개발활동의 개요

당사는 생체적합성(biocompatibility)이 매우 우수한 히알루론산 기반의 특화된 원천기술을 응용한 특화된 기술을 가지고 있는 연구개발 전문기업으로서, 이러한 기술들을 응용하고 융복합한 의약품(바이오 의약품 포함), 의료기기, 화장품 및 이들의 기초가 되는 기능성소재를 포함하는 헬스케어(Healthcare) 전반을 사업 분야로 두고 있습니다.

나. 연구개발 담당조직

(1) 연구개발 조직 개요

- 연구소 조직도

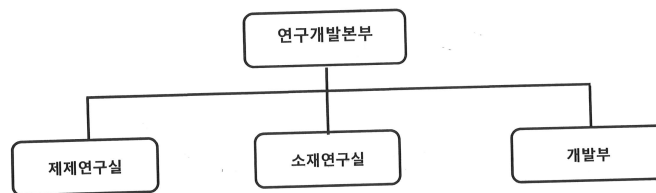

- 연구소 조직 현황

부서명	담당업무	비고
연구소장	- 연구개발 총괄	-
개발부	- 의약품, 의료기기 인허가 및 개발 - 임상시험 및 비임상 시험 관리	-

제제연구실	- 의약품, 의료기기 제제연구 총괄 - 개량신약, 제네릭주사제, 조직수복용의료기기 제제개발 및 공정개선 - 지혈제, 유착방지제, 신규 생체적합성의료기기 제제 개발 및 공정개선	-
소재연구실	- 바이오 의약품 원료 및 완제개발, 공정개선, 약효평가 - 신규 원료 및 신규 완제의약품의 분석법 개발 및 기시법 작성, 안정성 분석 등의 허가에 필요한 분석연구 연구기 획, 신규 의약품, 의료기기 사업개발	-

- 연구개발 인력 현황

구분	부서명	인원			
		박사	석사	기타	합계
연구개발 본부	연구소장	1	-	-	1
	개발부	-	1	4	5
	제제연구실	1	6	3	10
	소재연구실	1	7	1	9
합계		3	14	8	25

- 연구개발 핵심 인력 현황

구분	성명	소속 (직위)	학력	주요경력	주요 프로젝트
1	임문정	연구개발본부 (연구소장)	성균관대 약학박사	- (주)휴메딕스 - (주)동화약품	- 당뇨성신장질환 치료제 개발 - 고지혈증 치료제 개발 - 방광염 치료제 개발 - 유산균 비만개선제 개발
2	임채영	연구개발본부 (상무)	건국대학교 공학석사	- (주)휴메딕스 - (주)동국제약 - (주)씨트리	- Glycopeptide 항생제 개발 - Hyaluronic acid 의약품, 의료기기 개발 (관절염, 필러) - 항혈전 펩타이드 의약품 개발
3	하재석	연구개발본부 (이사)	연세대학교 공학박사	- (주)휴메딕스 - 한국생명공학연구원 - (주)이연제약	- PDRN 주사제 개발 - 히알루론산 의약품원료개발 - 황반변성 항체 개발 - 바이오의약품 PEGylation - 고흡수 치료제 개발

다. 연구개발 비용(연결기준)

(단위:천원)

구분	2020년 (제18기)	2019년 (제17기)	2018년 (제16기)
----	-----------------	-----------------	-----------------

비용의 성격별 분류	원재료비	2,041,156	832,939	1,359,711
	인건비	2,017,858	1,682,575	1,333,840
	감가상각비	427,464	235,017	219,693
	위탁용역비	1,901,944	1,799,675	1,215,787
	기타	1,289,728	1,072,041	1,054,793
	연구개발비용 합계	7,678,150	5,622,248	5,183,823
회계처리 내역	판매비와 관리비	7,883,802	5,964,038	5,689,264
	제조경비	-	-	-
	개발비(무형자산)	-	-	-
	회계처리금액 계	7,883,802	5,964,038	5,689,264
	정부보조금	(205,652)	(341,791)	(505,440)
	연구개발비용 합계	7,678,150	5,622,248	5,183,823
연구개발비 / 매출액 비율 [연구개발비용 합계 ÷ 당기매출액*100]		7.80%	7.15%	8.00%

- 연구개발 비용(별도기준)

(단위:천원)

구분		2020년 (제18기)	2019년 (제17기)	2018년 (제16기)
비용의 성격별 분류	원재료비	1,801,305	831,239	1,349,776
	인건비	1,701,362	1,580,125	1,333,840
	감가상각비	404,631	230,914	219,693
	위탁용역비	1,590,719	1,513,284	1,130,677
	기타	1,199,582	954,779	1,044,491
	연구개발비용 합계	6,697,599	5,110,341	5,078,477
회계처리 내역	판매비와 관리비	6,903,251	5,110,341	5,583,917
	제조경비	-	-	-
	개발비(무형자산)	-	-	-
	회계처리금액 계	6,903,251	5,110,341	5,583,917
	정부보조금	(205,652)	(341,791)	(505,440)
	연구개발비용 합계	6,697,599	4,768,550	5,078,477
연구개발비 / 매출액 비율 [연구개발비용 합계 ÷ 당기매출액*100]		8.34%	6.91%	8.82%

라. 연구개발 실적

(1) 연구개발 진행 현황 및 향후 계획

당사는 3N(New Value, New Function, New Technology)을 핵심 가치로서 표방하며, 헬스케어 전문분야에 응용연구가 가능 하도록 고분자, 바이오, 합성 분야의 연구 포트폴리오를 갖고 있습니다. 연구결과를 제품화하기 위하여 임상시험 및 허가 등록을 진행할 수 있는 개발 업무 전담

부서까지 갖추었으며, 바이오 핵심 기반기술 개발에 한층 박차를 가하여 원천기술 확보를 통한 지적재산권을 확보하고자 합니다.

지금까지 앞선 연구개발 결과물로서 아래의 표와 같이 다수의 연구과제를 수행하여 성공적으로 그 결과물을 사업화하고 있습니다.

[연구개발 진행 총괄표]

구분		품목	적응증	연구시작일	현재 진행단계	비고
합성	개량신약	HMC2-010	골관절염	2013.07	판매중	-
바이오	기타	HMC3-039	약물 침투 보조	2018.10	허가신청	-
합성	기타	HMM1-021	골관절염	2017.01	임상연구	-
합성	기타	HMM1-028	지혈	2018.01	제제연구	-
합성	기타	HMC3-012	전립선암, 유방암	2017.01	제제연구	-
합성	기타	HMS1-007	조직수복	2015.05	소재연구	-
합성	기타	HMC3-011	골다공증	2018.10	판매중	-
합성	기타	HMC3-040	결막염	2018.02	판매중	-
합성	기타	HMC3-045	면역력 향상	2019.04	제제연구	-
합성	기타	HMS1-049	항응고	2019.08	소재연구	-
합성	기타	HMM1-050	방광염	2019.09	제제연구	-
합성	기타	HMC3-051	안구건조증	2019.08	제제연구	-
합성	기타	HMC3-052	각결막	2019.08	제제연구	-
합성	기타	HMC3-059	부갑상샘기능항진	2019.09	제제연구	-

(가) 품목: HMC2-010

① 구분	개량신약																
② 적응증	골관절염																
③ 적응기전	술(무릎) 관절의 골관절염 환자의 관절강 내 휴미아주 투여시 유효성 및안전성 평가																
④ 제품의 특성	1주 1회씩, 3회 또는 5회 투여해야 했던 기존 히알루론산 골관절염 치료제들 보다 적은 투여 횟수로 동일한 약효 지속 기간(6개월) 유지하며, 정기적으로 병원을 가야 했던 불편함을 해소하여 환자의 편의성이 대폭 증대																
⑤ 진행경과	2013.07 제제연구 시작 2018.04 임상 3상 종료 2019.03 품목허가 2019.07 제품출시																
⑥ 향후계획	2019.07 출시, CE인증 등 글로벌 시장 진출 준비																
⑦ 경쟁제품	<table border="1"> <thead> <tr> <th>적응증</th> <th>품목명</th> <th>개발회사</th> <th>현황</th> </tr> </thead> <tbody> <tr> <td rowspan="3">골관절염</td> <td>시노비안주</td> <td>LG화학</td> <td>판매중</td> </tr> <tr> <td>하이알원샷주</td> <td>신풍제약</td> <td>판매중</td> </tr> <tr> <td>하이히알원스주</td> <td>휴온스</td> <td>판매중</td> </tr> </tbody> </table>			적응증	품목명	개발회사	현황	골관절염	시노비안주	LG화학	판매중	하이알원샷주	신풍제약	판매중	하이히알원스주	휴온스	판매중
적응증	품목명	개발회사	현황														
골관절염	시노비안주	LG화학	판매중														
	하이알원샷주	신풍제약	판매중														
	하이히알원스주	휴온스	판매중														

⑧ 관련논문 등	해당사항 없음
⑨ 시장규모	세계 2.5억불, 국내 1,000억 이상의 시장으로 고령화에 따라 고성장
⑩ 기타사항	중국 HAIBIN사에 기술 수출

(2) 연구개발 완료 실적

공시서류 작성기준일 현재 개발이 완료된 과제현황은 다음과 같습니다.

[연구개발 완료 실적]

구분		품목	적응증	개발완료일	현재 현황	비고
합성	제네릭	리비탈렉스주	조직수복	2018.04	판매중	-
합성	제네릭	리비탈렉스프리필드주	조직수복	2018.04	판매중	-
합성	제네릭	프로산점안액	각결각장애	2013.10	판매중	-
합성	제네릭	반코마이신염산염주	항생제	2013.05	판매중	-

(3) 연구개발활동 및 판매 중단 현황

- 보고서 작성기준일 현재 해당사항이 없습니다.

(4) 기타 연구개발 실적

[정부출연과제 수행 실적]

부처	사업명	수행기간	비고
산업통상자원부	분자량 저하율 30%이하 의료용 천연 하이드로겔기반 기능성 스키펴드 복합소재개발	2015.06~2020.05	-
미래부	지속형 항체/펩타이드 의약품 미생물기반 생산기술 개발	2015.01~2017.12	-
산업통상자원부	아토피 피부염 치료를 위한 동물세포 기반 재조합 hEC-SOD 개발	2016.05~2017.12	-
범부처전주기의료 기기연구개발사업 단	생분해성 고분자 합성의 원천기술을 활용하여 개발한 독자적 가교기술 기반 차세대 히알루론산 필러 상업화	2020.09~2022.12	-

- 그 밖에 투자의사결정에 필요한 사항
보고서 작성기준일 현재 해당사항이 없습니다.

- 기업인수목적회사의 합병추진
보고서 작성기준일 현재 해당사항이 없습니다.

마. 신약 개발 현황 및 향후 계획

당사는 핵심원천기술로 생체적합성 고분자인 히알루론산, PDRN, PEG 및 PCL, PLLA, PLGA를 응용한 기술을 보유하고 있으며 생체적합성 고분자 연구전문기업으로서 이런 기술을 의약품 및 의료기기 개발에 응용하고 있습니다.

당사의 연구개발 전략은 천문학적 연구개발비가 투입되는 신규 약리활성이 규명된 활

성성분(Active Pharmaceutical Ingredient, API)를 발굴하여 신약을 개발하기 보다는 Low Cost High Effectiveness를 추구하는 전략으로 기존에 허가되어 있는 API를 당사의 원천기술과 융복합하여 약리효과의 개선과 안정성, 편의성이 개선된 신규 의약품 및 의료기기를 개발하는 방향에 초점을 맞추고 연구개발을 추진하고 있습니다. 이러한 전략은 기존 API에 약물전달기술(Drug Delivery System)을 적용하여 지속성을 개선하거나 API의 부작용을 줄이거나 신규 적응증을 개발하는 방향에서 추진되고 있습니다. 이러한 전략을 구사하려면 약물전달기술이 핵심기술로써 생체적합 고분자를 활용한 제제 기술을 필요로 하고 있습니다.

당사는 기존 약효가 알려진 API에 생체적합 고분자를 접목시켜 제제화 함으로써 상대적으로 효율적인 연구개발비 사용과 개발기간을 단축하여 신속히 시장의 요구에 대응하고 있습니다.

또한, 당사는 수시로 시장변화에 맞춰 제품의 시장성 및 개발 타당성을 재점검하고, 유망한 물질 및 제제를 연구하는 벤처기업 특유의 신속한 의사결정과 방향 선회 능력을 활용하여 매년 신제품을 출시하고 있습니다.

특히, 당사의 핵심 사업분야인 관절염 관련 의약품 및 의료기기, 히알루론산 제제기술을 활용한 점안제를 비롯하여 미용 필러 등의 에스테틱 분야에 연구개발 역량을 집중하고 있습니다.

바. 지적재산권 등

[지적재산권 및 각종 인증 현황]

번호	구분	내용	관리자	출원일	등록일	만료일	적용제품	주무관청
1	특허권	지방알코올 컨주게이션된 니코틴 아미드 리보사이드 유도체	(주)휴메딕스	2018.12.14	2019.12.23	2038.12.14	주름개선, 노화방지용 화장료 조성물 확보	특허청
2	특허권	역상 HPLC를 이용한 배당체 분석방법	(주)휴메딕스	2008.02.19	2010.02.10	2028.02.19	천연물 분석방법 확보	특허청
3	특허권	피퍼롱구미닌 제조법	(주)휴메딕스	2009.02.02	2012.11.30	2029.02.02	천연미백 기능성 소재 확보	특허청
4	특허권	페길레이션된 X-선 조영제	(주)휴메딕스	2009.09.09	2012.11.30	2029.09.09	안정화된 조영제 원천물질 확보	특허청
5	특허권	히알루론산을 함유하는 유착방지제	(주)휴메딕스	2009.05.08	2011.10.11	2029.05.08	메디펜스 플러스	특허청
6	특허권	레티노일폴리에틸렌글리콜화 유도체 제법	(주)휴메딕스	2010.01.06	2012.11.30	2030.01.06	안정화된 주름개선소재 확보	특허청 PCT
7	특허권	페길레이션된 베틀린 유도체 포함하는 피부염예방 조성물	(주)휴메딕스	2012.12.21	2014.05.21	2032.12.21	항염소재 확보	특허청
8	특허권	바실러스 나토균을 이용한 고농도 인삼함유제제의 제법	(주)휴메딕스	2006.11.17	2008.07.25	2026.11.17	인삼유래의 건강식품 소재 확보	특허청
9	특허권	페길레이션된 베틀린유도체를 포함하는 화장료조성물	(주)휴메딕스	2009.04.01	2011.08.29	2029.04.01	페길레이션을 통한 화장품 소재 확보	특허청
10	특허권	레티노이드 유도체 및 화장료 조성물	(주)휴메딕스	2010.07.14	2012.10.18	2030.07.14	화장품소재 확보	특허청
11	상표권	엘라비에(Elravie)	(주)휴메딕스	2011.05.24	2012.06.14	2022.06.14	브랜드명 확보(필러)	특허청
12	상표권	유온(EUON)	(주)휴메딕스	2007.01.16	2008.06.04	2018.06.05	브랜드명 확보 (히알루론산원료)	특허청

13	특허권	고밀도 망상구조로 가교된 히알루론산 및 그의 제조방법	(주)휴메딕스	2014.09.05	-	-	필러제조의 원천기술	특허청 PCT
14	특허권	페길레이션된 7-디하이드로콜레스테롤 유도체	(주)휴메딕스	2015.01.28	2016.12.26	2035.01.28	화장품소재 확보	특허청
15	특허권	페길레이션된 베틀린 유도체의 항암제 조성물	(주)휴메딕스	2013.11.27	2015.06.18	2033.11.27	항암제 후보물질 확보	특허청
16	특허권	복합비타민을 포함하는 항산화제	(주)휴메딕스	2013.06.11	2015.05.11	2033.06.11	신규 복합 비타민 확보	특허청
17	특허권	비타민 C와 B3 복합 비타민	(주)휴메딕스	2012.12.14	2015.02.03	2032.12.14	신규 복합 비타민 확보	특허청
18	특허권	비타민 C와 E의 복합 비타민	(주)휴메딕스	2012.12.14	2014.10.08	2032.12.14	신규 복합 비타민 확보	특허청
19	특허권	봉독으로부터 멜리틴 분리방법	(주)휴메딕스	2013.10.31	2016.03.25	2033.10.31	천연유래 항염물질 제법 확보	특허청
20	특허권	멜리틴-폴리에틸렌글리콜 배합체 및 그를 포함하는 약제학적 조성물	(주)휴메딕스	2015.06.11	2017.05.17	2035.06.11	페길레이션된 항염소재 독점권 확보	특허청
21	특허권	지방산건조계이성된 7-디하이드로콜레스테롤 유도체	(주)휴메딕스	2015.02.25	2017.01.25	2035.02.25	신규 복합비타민 확보	특허청
22	특허권	인체지방줄기세포 배양액의 화장료 조성물	(주)휴메딕스	2014.07.31	2016.05.31	2034.07.31	신규화장품	특허청
23	특허권	히알루론산을 포함하는 스펀지형 생분해성 지혈제 조성물	(주)휴메딕스	2019.01.25	2019.05.13	2039.01.25	지혈제 조성물 확보	특허청
24	상표권	휴메딕스(HUMEDIX)	(주)휴메딕스	2014.08.08	2015.07.16	-	브랜드명 확보(사명)	특허청
25	상표권	더마 엘라비에(Derma Elravie)	(주)휴메딕스	2016.03.04	2016.12.05	-	브랜드명 확보(화장품)	특허청
26	연구소 인정	기업부설연구소	(주)휴메딕스	-	2004.04.30	-	연구인프라에 대한 공식인정	한국산업기술 진흥협회
27	BGMP	우수원료의약품 제조 및 품질관리기준	(주)휴메딕스	-	2007.09.14	-	우수원료의약품 제조체계인정	식품의약품 안전처
28	KGMP	우수의약품 제조 및 품질관리기준	(주)휴메딕스	-	2007.11.19	-	우수의약품 제조 체계 인정	식품의약품 안전처
29	INNO-BIZ	기술혁신형 중소기업	(주)휴메딕스	-	2013.07.25	-	기술혁신성 인정	기업은행
30	ISO 9001	품질관리시스템 적합성	(주)휴메딕스	-	2010.04.26	-	상품에 대한 품질관리체계 확보	SGS (영국)
31	ISO 13485	의료기기 품질시스템	(주)휴메딕스	-	2010.04.26	-	의료기기의 품질관리체계 확보	SGS (영국)
32	유럽인증	관절염치료제의 CE	(주)휴메딕스	-	2010.04.26	-	관절염치료제 유럽연합의 요구조건에 적합함 인정	SGS (영국)
33	유럽인증	더말 필러의 CE	(주)휴메딕스	-	2012.12.27	-	더말 필러 유럽연합의 요구조건에 적합한 인정	SGS (영국)
34	유럽인증	더말 필러의 CE	(주)휴메딕스	-	2016.06.21	-	더말 필러 유럽등록 모델 추가	EVPU
35	수상	IR52 장영실상	(주)휴메딕스	-	2014.05.06	-	엘라비에 필러 기술혁신 우수성 인정	미래창조 과학부
36	상표권	베스피엘(BESPIEL)	(주)휴메딕스	2016.09.13	2017.08.02	-	브랜드명 확보(화장품)	특허청
37	수상	IR52 장영실 기술혁신상	(주)휴메딕스	-	2015.11.16	-	연구조직 기술혁신성 인정	미래창조과학 부
38	수상	2015년 국가연구개발 우수성과	(주)휴메딕스	-	2015.10.15	-	Crosslink hyaluronic acid 기술개발	-

사. 관련 법령 또는 정부의 규제 등

의약품 및 의료기기는 국민의 건강과 직결되고 인체에 직접 사용되는 제품인 만큼 제조에서 판매 이후 관리까지 법적 규제와 규제당국의 관리감독을 받는 산업입니다. 약사법과 의료기기법 등의 법령과 대통령령, 복지부장관령 및 식약처장 고시를 비롯한 다수의 규정에 의하여 관리되고 있습니다.

또한, 의약품 및 의료기기를 제조하기 위해서는 식약처로부터 제조업 허가 및 우수한 제품의 생산 및 품질관리시스템을 사전 점검받아 GMP(Good Manufacturing Practice) 인정을 받아야 가능하며, 또한 개별 품목에 대해서 그 안전성과 유효성을 입증할 수 있는 자료를 검토받아 개별 허가를 취득해야 합니다. GMP는 한번 인정으로 끝나는 것이 아니라, 정기적인 실사를 통해 계속 유지 여부를 감시를 받고 있으며, 허가받은 그대로 의약품을 제조하는지 부터 시작해서 관리 및 유통까지 전체의 과정이 관리감독의 대상입니다.

국외에서는 중국 식약청(NMPA), 유럽의약청(EMA), 미국 식품의약국(FDA)의 허가 승인을 비롯한 각 국가별 기준에 의해 까다롭게 관리 감독 되고 있으며, 미국과 유럽은 의약품의 효능을 의약품 가치 평가 기준으로 도입하면서 신약 승인 절차가 더욱 까다로워지고 있습니다.

III. 재무에 관한 사항

1. 요약재무정보

- 요약 연결재무정보(K-IFRS적용)

※ 당사의 제18기 및 제17기 연결재무제표(재무제표)는 K-IFRS 기준에 따른 외부감사를 받은 재무제표이며, 제16기 연결재무제표(재무제표)는 K-IFRS 기준에 따른 외부감사를 받지 않은 재무제표입니다.

※ 당사의 제18기, 제17기 및 제16기 연결재무제표(재무제표)는 K-IFRS기준에 따라 작성되었습니다.

가. 요약 연결재무정보

(단위:백만원)

과 목	제18기 (2020년 12월말)	제17기 (2019년 12월말)	제16기 (2018년 12월말)
유동자산	87,219	55,834	54,324
현금및현금성자산	28,656	19,097	29,937
재고자산	19,047	10,185	8,565
기타유동자산	39,516	26,552	15,823
비유동자산	88,427	82,588	73,951
유형자산	60,852	54,407	52,981
투자부동산	4,554	4,734	4,914
기타비유동자산	23,021	23,447	16,056
자산총계	175,647	138,421	128,276
유동부채	36,635	16,499	14,233
비유동부채	4,135	551	364
부채총계	40,769	17,049	14,597
지배기업소유주지분	120,067	112,103	106,134
자본금	4,986	4,986	4,674
자본잉여금	88,991	88,463	88,463
기타자본구성요소	(31,343)	(28,457)	(29,350)
이익잉여금	57,433	47,111	42,347
기타포괄적손익누계액	-	-	-
비지배지분	14,810	9,269	7,544
자본총계	134,877	121,372	113,678
부채및자본총계	175,647	138,421	128,276

과 목	제18기 (2020.01.01~ 2020.12.31)	제17기 (2019.01.01~ 2019.12.31)	제16기 (2018.01.01~ 2018.12.31)
매출액	98,481	78,619	64,832
영업이익	16,640	13,276	10,693
당기순이익	17,215	12,130	10,760
지배회사지분 순이익	15,084	10,420	9,208
비지배지분 순이익	2,131	1,710	1,552
기본주당이익	1,587원	1,094원	963원
연결에 포함된 회사수	1	1	1

주1) 당사는 2018년 1월 1일부터 기업회계기준서 제1115호 "고객과의 계약에서 생기는 수익" 과 제 1109호 "금융상품"을 최초 적용하였고, 경과규정에 따라 전기 및 전전기 재무제표를 재작성하지 않았습니다. 제16기(전기) 및 제15기(전전기)는 종전 기준서인 K-IFRS 1018호 및 K-IFRS 1039호에 따라 작성되었습니다.

나. 연결대상 종속기업의 요약재무정보

① 당기말 현재 종속기업의 현황은 다음과 같습니다.

기업명	자본금(원)	투자주식수	지분율(주1)	업종	소재지	결산월
(주)휴온스메디컬(주1)	295,915,000	265,473주	44.86%	의료기기 제조	대한민국	12월

(주1) 2021년 1월 22일부터 사업자명이 (주)파나시에서 (주)휴온스메디컬로 변경되었습니다.

(주2) 소유지분 50%미만이지만 특수관계인의 지분(7.24%)에 대한 권한 위임약정을 체결하여 지배력(50%이상)을 유지하여 종속기업투자로 분류하였습니다.

② 당기말 현재 연결재무제표 작성대상 종속기업의 주요 재무현황은 다음과 같습니다.

<당기말>

(단위: 원)				
기업명	자산총액	부채총액	매출액	당기손익
(주)휴온스메디컬	30,420,771,060	3,711,369,025	18,956,772,730	3,954,278,227

<전기말>

(단위: 원)				
기업명	자산총액	부채총액	매출액	당기손익
(주)휴온스메디컬	19,759,637,135	1,193,257,529	12,333,145,522	3,424,974,855

당기에 신규로 연결재무제표에 포함된 종속기업이나 당기중 연결재무제표의 작성대상에서 제외된 종속기업은 아래와 같습니다.

사업연도	당기에 연결에 포함된 회사	전기대비 연결에 추가된 회사	전기대비 연결에 제외된 회사	변동 사유
제18기(2020년)	-	-	-	-

제17기(2019년)	-	-	-	-
제16기(2018년)	-	-	-	-

나. 요약 재무정보

※ 당사의 제18기 및 제17기 재무제표는 K-IFRS 기준에 따른 외부감사를 받은 재무제표이며, 제16기 재무제표는 K-IFRS 기준에 따른 외부감사를 받지 않은 재무제표입니다.

※ 당사의 제18기, 제17기 및 제16기 재무제표는 K-IFRS기준에 따라 작성되었습니다.

(단위 : 백만원)

과 목	제18기 (2020년 12월말)	제17기 (2019년 12월말)	제16기 (2018년 12월말)
유동자산	71,950	46,274	47,666
현금및현금성자산	19,920	12,028	24,617
재고자산	15,992	9,617	7,961
기타유동자산	36,038	24,629	15,088
비유동자산	83,102	82,419	74,683
유형자산	52,170	46,211	45,138
투자부동산	4,554	4,734	4,914
기타비유동자산	26,378	31,474	24,631
자산총계	155,053	128,693	122,349
유동부채	33,962	15,821	13,980
비유동부채	3,136	445	317
부채총계	37,098	16,267	14,297
자본금	4,986	4,986	4,674
자본잉여금	88,463	88,463	88,463
기타자본구성요소	(25,681)	(22,694)	(23,643)
이익잉여금	50,187	41,671	38,558
기타포괄적손익누계액	-	-	-
자본총계	117,955	112,427	108,052
부채및자본총계	155,053	128,693	122,349
종속·관계·공동기업 투자주식의 평가방법	원가법	원가법	원가법
과 목	제18기 (2020.01.01~ 2020.12.31)	제17기 (2019.01.01~ 2019.12.31)	제16기 (2018.01.01~ 2018.12.31)
매출액	80,351	69,035	57,579
영업이익	12,187	9,377	7,471
당기순이익	13,278	8,769	7,724

총포괄손익	13,278	8,769	7,724
기본주당이익	1,397원	921원	808원

주1) 당사는 2018년 1월 1일부터 기업회계기준서 제1115호 "고객과의 계약에서 생기는 수익" 과 제 1109호 "금융상품"을 최초 적용하였고, 경과규정에 따라 전기 및 전전기 재무제표를 재작성하지 않았습니다. 제16기(전기) 및 제15기(전전기)는 종전 기준서인 K-IFRS 1018호 및 K-IFRS 1039호에 따라 작성되었습니다.

2. 연결재무제표

연결 재무상태표

제 18 기	2020.12.31 현재
제 17 기	2019.12.31 현재
제 16 기	2018.12.31 현재

(단위 : 원)

	제 18 기	제 17 기	제 16 기
자산			
유동자산	87,219,410,971	55,833,684,198	54,324,402,725
현금및현금성자산	28,656,035,320	19,097,332,646	29,936,770,494
단기금융상품	15,000,000,000	0	0
매출채권 및 기타유 동채권	20,674,878,856	23,953,264,337	14,344,862,452
기타채권	889,732,896	1,392,241,400	995,992,536
당기법인세자산	1,681,943,028	116,315,809	0
재고자산	19,047,482,092	10,184,849,335	8,564,516,744
유동비금융자산	1,269,338,779	1,089,680,671	482,260,499
비유동자산	88,427,130,418	82,587,620,532	73,951,130,728
매도가능 금융자산	0	0	0
당기손익금융자산	8,688,646,844	10,930,862,632	9,138,963,349
관계기업투자	4,387,505,316	4,507,000,000	0
유형자산	60,851,651,684	54,407,368,553	52,981,449,087
영업권 이외의 무형 자산	6,949,883,790	4,161,358,883	4,672,357,002
사용권 자산	545,004,857	438,317,769	0
투자부동산	4,554,268,401	4,734,138,014	4,914,007,627
기타비유동금융자 산	6,105,080	3,923,658	2,526,894
비유동기타채권	2,014,445,587	1,849,163,435	1,678,141,483
이연법인세자산	429,618,859	1,555,487,588	563,685,286
자산총계	175,646,541,389	138,421,304,730	128,275,533,453
부채			

유동부채	36,634,669,704	16,498,838,172	14,232,818,595
매입채무 및 기타유 동채무	4,208,252,951	3,215,762,626	2,376,022,830
차입금	20,499,237,111	394,518,270	0
기타채무	6,285,774,863	4,627,628,981	3,817,846,990
당기법인세부채	1,796,095,487	559,318,321	763,263,383
유동성차입금	0	883,554,810	3,937,500,000
유동성리스부채	294,504,742	263,491,474	0
유동비금융부채	2,086,819,940	5,436,813,270	2,642,778,981
유동충당부채	0	0	0
환불부채	1,463,984,610	1,117,750,420	695,406,411
비유동부채	4,134,711,818	550,635,850	364,414,922
장기차입금	0	0	0
장기매입채무 및 기 타비유동채무	1,009,500,000	309,500,000	315,500,000
이연법인세부채	187,100,859	59,498,433	48,914,922
비유동비금융부채	2,682,532,087	0	0
비유동성리스부채	255,578,872	181,637,417	0
부채총계	40,769,381,522	17,049,474,022	14,597,233,517
자본			
지배기업의 소유주에 게 귀속되는 자본	120,066,692,107	112,103,078,214	106,134,005,085
자본금	4,985,597,000	4,985,597,000	4,673,876,500
자본잉여금	88,990,775,014	88,463,379,110	88,463,379,110
기타자본구성요소	(31,342,591,991)	(28,457,132,388)	(29,349,817,701)
기타포괄손익누계 액	0	0	0
이익잉여금	57,432,912,084	47,111,234,492	42,346,567,176
비지배지분	14,810,467,760	9,268,752,494	7,544,294,851
자본총계	134,877,159,867	121,371,830,708	113,678,299,936
자본과부채총계	175,646,541,389	138,421,304,730	128,275,533,453

연결 포괄손익계산서

제 18 기 2020.01.01 부터 2020.12.31 까지

제 17 기 2019.01.01 부터 2019.12.31 까지

제 16 기 2018.01.01 부터 2018.12.31 까지

(단위 : 원)

	제 18 기	제 17 기	제 16 기
--	--------	--------	--------

수익(매출액)	98,480,868,087	78,618,778,772	64,831,668,744
상품매출	19,777,420,579	10,495,816,284	5,896,082,391
제품매출	77,030,948,705	67,241,437,075	57,128,284,751
기타매출	1,672,498,803	881,525,413	1,807,301,602
매출원가	59,007,007,743	45,781,267,466	39,128,662,063
재화의 판매로 인한 수익(매출액)에 대한 매 출원가	59,007,007,743	45,781,267,466	39,128,662,063
상품매출원가	15,759,030,395	5,094,054,410	2,198,948,433
제품매출원가	43,247,977,348	40,687,213,056	36,929,713,630
매출총이익	39,473,860,344	32,837,511,306	25,703,006,681
판매비와관리비	22,834,150,186	19,561,195,317	15,010,479,337
영업이익(손실)	16,639,710,158	13,276,315,989	10,692,527,344
금융수익	4,120,914,975	1,589,658,958	2,409,093,375
금융원가	1,265,096,659	657,263,292	1,368,736,840
지분법투자손실	(469,093,290)	0	0
지분법투자이익	0	(81,672,281)	0
기타이익	1,361,717,740	833,937,267	341,825,869
기타손실	1,017,616,366	1,812,413,466	252,624,228
법인세비용차감전순이 익(손실)	20,308,723,138	13,148,563,175	11,822,085,520
법인세비용	3,093,903,783	1,018,564,609	1,061,953,954
당기순이익(손실)	17,214,819,355	12,129,998,566	10,760,131,566
기타포괄손익	0	0	0
매도가능증권평가이 익	0	0	0
매도가능증권평가손 실	0	0	0
총포괄손익	17,214,819,355	12,129,998,566	10,760,131,566
당기순이익(손실)의 귀 속			
지배기업의 소유주에 게 귀속되는 당기순이익 (손실)	15,084,078,592	10,420,174,416	9,207,790,760
비지배지분에 귀속되 는 당기순이익(손실)	2,130,740,763	1,709,824,150	1,552,340,806
총 포괄손익의 귀속			
총 포괄손익, 지배기 업의 소유주에게 귀속되 는 지분	15,084,078,592	10,420,174,416	9,207,790,760

총 포괄손익, 비지배 지분	2,130,740,763	1,709,824,150	1,552,340,806
주당이익			
기본주당이익(손실) (단위 : 원)	1,587	1,094	963
희석주당이익(손실) (단위 : 원)	1,587	1,094	963

연결 자본변동표

제 18 기 2020.01.01 부터 2020.12.31 까지

제 17 기 2019.01.01 부터 2019.12.31 까지

제 16 기 2018.01.01 부터 2018.12.31 까지

(단위 : 원)

	자본							
	지배기업의 소유주에게 귀속되는 자본						비지배지분	자본 합계
	자본금	자본잉여금	기타자본구성요소	기타포괄손익누계 액	이익잉여금	지배기업의 소유주 에게 귀속되는 자 본 합계		
2018.01.01 (기초자 본)	4,459,026,000	88,463,379,110	(24,202,430,151)	0	38,510,038,916	107,230,013,875	5,991,954,045	113,221,967,920
당기순이익(손실)	0	0	0	0	9,207,790,760	9,207,790,760	1,552,340,806	10,760,131,566
유상증자	0	0	0	0	0	0	0	0
무상증자	0	0	0	0	0	0	0	0
주식매수선택권	0	0	0	0	0	0	0	0
지분법자본조정	0	0	0	0	0	0	0	0
기타자본의 법인세 효과	0	0	0	0	0	0	0	0
연차배당	214,850,500	0	0	0	(5,371,262,500)	(5,156,412,000)	0	(5,156,412,000)
주식배당	0	0	0	0	0	0	0	0
주식발행초과금	0	0	0	0	0	0	0	0
자기주식 거래로 인 한 증감	0	0	(5,147,387,550)	0	0	(5,147,387,550)	0	(5,147,387,550)
2018.12.31 (기말자 본)	4,673,876,500	88,463,379,110	(29,349,817,701)	0	42,346,567,176	106,134,005,085	7,544,294,851	113,678,299,936
2019.01.01 (기초자 본)	4,673,876,500	88,463,379,110	(29,349,817,701)	0	42,346,567,176	106,134,005,085	7,544,294,851	113,678,299,936
당기순이익(손실)	0	0	0	0	10,420,174,416	10,420,174,416	1,709,824,150	12,129,998,566
유상증자	0	0	0	0	0	0	0	0
무상증자	0	0	0	0	0	0	0	0
주식매수선택권	0	0	14,679,081	0	0	14,679,081	14,633,493	29,312,574
지분법자본조정	0	0	(71,545,283)	0	0	(71,545,283)	0	(71,545,283)
기타자본의 법인세 효과	0	0	1,100,550,000	0	0	1,100,550,000	0	1,100,550,000
연차배당	311,720,500	0	0	0	(5,655,507,100)	(5,343,786,600)	0	(5,343,786,600)
주식배당	0	0	0	0	0	0	0	0

주식발행초과금	0	0	0	0	0	0	0	0
자기주식 거래로 인한 증감	0	0	(150,998,485)	0	0	(150,998,485)	0	(150,998,485)
2019.12.31 (기말자본)	4,985,597,000	88,463,379,110	(28,457,132,388)	0	47,111,234,492	112,103,078,214	9,268,752,494	121,371,830,708
2020.01.01 (기초자본)	4,985,597,000	88,463,379,110	(28,457,132,388)	0	47,111,234,492	112,103,078,214	9,268,752,494	121,371,830,708
당기순이익(손실)	0	0	0	0	15,084,078,592	15,084,078,592	2,130,740,763	17,214,819,355
유상증자	0	527,395,904	0	0	0	527,395,904	3,251,985,820	3,779,381,724
무상증자	0	0	0	0	0	0	0	0
주식매수선택권	0	0	(14,679,081)	0	0	(14,679,081)	158,988,683	144,309,602
지분법자본조정	0	0	116,406,778	0	0	0	0	116,406,778
기타자본의 법인세 효과	0	0	0	0	0	0	0	0
연차배당	0	0	0	0	(4,762,401,000)	(4,762,401,000)	0	(4,762,401,000)
주식배당	0	0	0	0	0	0	0	0
주식발행초과금	0	0	0	0	0	0	0	0
자기주식 거래로 인한 증감	0	0	(2,987,187,300)	0	0	(2,987,187,300)	0	(2,987,187,300)
2020.12.31 (기말자본)	4,985,597,000	88,990,775,014	(31,342,591,991)	0	57,432,912,084	120,066,692,107	14,810,467,760	134,877,159,867

연결 현금흐름표

제 18 기 2020.01.01 부터 2020.12.31 까지

제 17 기 2019.01.01 부터 2019.12.31 까지

제 16 기 2018.01.01 부터 2018.12.31 까지

(단위 : 원)

	제 18 기	제 17 기	제 16 기
영업활동현금흐름	23,762,116,518	13,809,722,494	23,802,879,239
영업에서 창출된 현금	25,776,682,318	14,770,472,780	25,118,674,681
이자수취	220,601,435	263,807,090	511,672,154
배당금의 수취	176,968,028	25,860,671	10,799,420
이자지급	(237,511,520)	(30,923,776)	(138,568,645)
법인세납부(환급)	(2,174,623,743)	(1,219,494,271)	(1,699,698,371)
투자활동현금흐름	(29,812,145,051)	(16,110,780,341)	(15,503,576,260)
단기금융상품의 처분	39,000,000,000	0	(1,337,800)
유형자산의 처분	1,454,883,000	29,721,090	160,000
무형자산의 처분	0	0	200,000,000
사용권자산의 처분	1,875,000	0	0
정부보조금의 수취	1,023,360,000	0	0
보증금의 감소	32,190,000	55,000,000	83,000,000
임차보증금의 감소	0	0	0
단기대여금의 감소	1,197,654,210	359,287,650	2,980,000

장기대여금의 감소	107,380,000	199,270,000	132,670,000
배당금수취	0	0	0
매도가능금융자산의 처분	0	0	0
당기손익공정가치측정금융자산의 처분	7,040,499,868	1,067,757,500	6,713,894,546
당기손익공정가치측정금융자산의 취득	(3,470,036,250)	(2,282,547,790)	(4,358,394,370)
단기금융상품의 취득	(54,000,000,000)	0	0
유형자산의 취득	(17,691,830,659)	(9,332,336,246)	(12,981,537,903)
무형자산의 취득	0	(8,378,210)	(3,986,947,293)
보증금의 증가	(113,879,000)	(27,706,000)	(40,400,000)
관계기업투자의 취득	0	(5,500,000,200)	0
임차보증금의 증가	0	0	0
매도가능금융자산의 취득	0	0	0
단기대여금의 증가	(876,002,000)	(185,571,800)	0
장기대여금의 증가	(549,445,000)	(483,879,571)	(1,267,663,440)
장기금융상품의 증가	(7,073,460)	(1,396,764)	0
종속기업에 대한 투자자산의 취득	0	0	0
정부보조금의 상환	0	0	0
사업양수로 인한 현금흐름의 증가	(5,000,000,000)	0	0
관계기업투자의 처분	2,018,279,240	0	0
장기미수금의 감소	20,000,000	0	0
재무활동현금흐름	15,605,505,065	(8,527,015,165)	(16,382,919,197)
단기차입금의 증가	24,101,143,507	394,518,270	0
장기차입금의 상환	0	0	0
단기차입금의 상환	(3,980,286,712)	0	(810,366,497)
유동성장기차입금의 상환	(883,554,810)	(3,937,500,000)	(5,250,000,000)
장기차입금의 증가	0	883,554,810	0
배당금지급	(4,761,357,880)	(5,342,565,210)	(5,155,165,150)
유상증자	3,779,213,600	0	0
증자비용	0	0	0
종속기업투자주식의 취득	0	0	0
자기주식의 취득	(2,987,187,300)	(150,998,485)	(5,147,387,550)
임대보증금의 감소	0	(46,000,000)	(20,000,000)

주식선택권행사로 인한 현금유입	0	0	0
임대보증금의 증가	700,000,000	40,000,000	0
리스부채의 감소	(376,465,340)	(368,024,550)	0
영업보증금의 증가	14,000,000	0	0
현금및현금성자산의순증가(감소)	9,555,476,532	(10,828,073,012)	(8,083,616,218)
기초현금및현금성자산	19,097,332,646	29,936,770,494	38,023,208,805
기말현금및현금성자산	28,656,035,320	19,097,332,646	29,936,770,494

3. 연결재무제표 주석

주석

제 18(당) 기 2020년 1월 1일부터 2020년 12월 31일까지

제 17(전) 기 2019년 1월 1일부터 2019년 12월 31일까지

주식회사 휴메딕스와 그 종속기업

1. 회사의 개요

기업회계기준서 제1110호(연결재무제표)에 의한 지배기업인 주식회사 휴메딕스(이하 "지배기업")는 2003년 2월에 설립되었으며, 2014년 12월 26일에 주식을 한국거래소 코스닥시장에 상장하였습니다. 본사 및 공장소재지와 주요 사업내용 등은 다음과 같습니다.

(1) 본사 : 경기도 안양시 동안구 학의로 268(관양동, 안양메가밸리)

(2) 공장 소재지 : 충북 제천시 왕암동 938

(3) 주요사업내용

- ① 의약품 제조 및 판매
- ② 향암제개발 및 유통
- ③ 기능성식품 제조 및 판매
- ④ 의약품 및 기능성식품 연구 및 개발

(4) 주요주주 및 지분율

당기말 현재 주요주주현황은 다음과 같습니다.

주주명	소유주식수 보통주	지분율
(주)휴온스글로벌	4,051,873	40.64%
자기주식	567,639	5.69%
기타	5,351,682	53.67%
합계	9,971,194	100.00%

(5) 종속기업의 현황

① 당기말 현재 종속기업의 현황은 다음과 같습니다.

기 업 명	자본금(원)	투자주식수	지분율(주1)	업 종	소재지	결산월
(주)휴온스메디칼	295,915,000	265,473	44.86%	의료기기 제조	대한민국	12월

(주1) 2021년 1월 22일부터 사업자명이 (주)파나시에서 (주)휴온스메디칼로 변경되었습니다.

(주2) 소유지분 50%미만이지만 특수관계인의 지분(7.24%)에 대한 권한 위임약정을 체결하여 지배력(50%이상)을 유지하여 종속기업투자로 분류하였습니다.

② 당기말 및 전기말 현재 연결재무제표 작성대상 종속기업의 주요 재무현황은 다음과 같습니다.

<당기말>

(단위: 원)				
기 업 명	자산총액	부채총액	매출액	당기손익
(주)휴온스메디칼	30,420,771,060	3,711,369,025	18,956,772,730	3,954,278,227

<전기말>

(단위: 원)				
기 업 명	자산총액	부채총액	매출액	당기손익
(주)휴온스메디칼	19,759,637,135	1,193,257,529	12,333,145,522	3,424,974,855

2. 중요한 회계정책 및 재무제표 작성기준

2-1 재무제표 작성기준

이 기말 연결재무제표는 보고기간말인 2020년 12월 31일 현재 유효하거나 조기 도입한 한국채택국제회계기준에 따라 작성되었습니다.

재무제표는 전기에 대한 비교정보를 제시하고 있으며, 추가적으로 회사는 회계정책의 소급적용, 재무제표항목의 소급재작성 또는 소급재분류가 있고 이러한 소급적용, 재무제표항목의 소급재작성 또는 소급재분류가 전기 기초 재무상태표의 정보에 중요한 영향을 미치는 경우에 전기초 재무상태표를 표시하고 있습니다.

연결기업의 재무제표는 2021년 2월 15일자 이사회에서 승인되었으며, 2021년 3월 19일자 주주총회에서 최종 승인될 예정입니다.

(1) 측정기준

연결재무제표는 아래에서 열거하고 있는 재무상태표의 주요항목을 제외하고는 역사적원가를 기준으로 작성되었습니다.

- 당기손익-공정가치측정금융자산

(2) 기능통화와 표시통화

연결기업의 재무제표는 영업활동이 이루어지는 주된 경제환경의 통화인 원화로 작성되어보고되고 있습니다.

(3) 추정과 판단

한국채택국제회계기준에서는 재무제표를 작성함에 있어서 회계정책의 적용이나, 보고기간 말 현재 자산, 부채 및 수익, 비용의 보고금액에 영향을 미치는 사항에 대하여 경영진의 최선의 판단을 기준으로 한 추정치와 가정의 사용을 요구하고 있습니다.

보고기간 말 현재 경영진의 최선의 판단을 기준으로 한 추정치와 가정이 실제 환경과 다를 경우 이러한 추정치와 실제결과는 다를 수 있습니다.

추정치와 추정에 대한 기본 가정은 지속적으로 검토되고 있으며, 회계추정의 변경은 추정이 변경된 기간과 미래 영향을 받을 기간 동안 인식되고 있습니다.

1) 경영진의 판단

재무제표에 인식된 금액에 유의한 영향을 미치는 회계정책의 적용과 관련된 주요한 경영진의 판단에 대한 정보는 다음의 주석사항에 포함되어 있습니다.

- 주석2-4: 중요한 회계정책

2) 가정과 추정의 불확실성

다음 보고기간 이내에 중요한 조정이 발생할 수 있는 유의한 위험이 있는 가정과 추정의 불확실성에 대한 정보는 다음의 주석사항에 포함되어 있습니다.

- 주석7: 매출채권
- 주석9: 재고자산
- 주석12: 관계기업
- 주석19: 리스
- 주석21: 환불부채
- 주석26: 영업권
- 주석31: 금융자산(공정가치, 손상)
- 주석35: 법인세비용

2-2 제·개정된 기준서의 적용

연결기업은 2020년 1월 1일로 개시하는 회계기간부터 다음의 제·개정 기준서 및 해석서를 신규로 적용하였습니다.

(1) 기업회계기준서 제1001호 '재무제표 표시', 제1008호 '회계정책, 회계추정의 변경 및 오류' 개정 - 중요성의 정의

중요성의 정의를 명확히 하였습니다. 정보를 누락하거나 잘못 기재하거나 불분명하게 하여 주요 이용자의 의사결정에 영향을 줄 것으로 합리적으로 예상할 수 있다면 그 정보는 중요합니다. 해당 기준서의 개정이 재무제표에 미치는 중요한 영향은 없습니다.

(2) 기업회계기준서 제1103호 '사업결합' 개정 - 사업의 정의

사업의 정의를 충족하기 위해서는 산출물의 창출에 유의적으로 기여하는 투입물과 실질적인 과정이 반드시 포함되어야 하며, 산출물에서 원가 감소에 따른 경제적 효익은 제외하였습니다.

또한, 취득한 총자산의 대부분의 공정가치가 식별가능한 단일 자산 또는 비슷한 자산의 집합에 집중되어 있는 경우에는 사업의 취득이 아니라고 간주할 수 있는 선택적 집중테스트가 추가되었습니다.

해당 기준서의 개정이 재무제표에 미치는 중요한 영향은 없습니다.

(3) 기업회계기준서 제1109호 '금융상품', 제1039호 '금융상품: 인식과 측정', 제1107호 '금융상품: 공시' 개정 - 이자율지표 개혁

이자율지표 개혁으로 인한 불확실성이 존재하는 동안 위험회피회계 적용과 관련하여 예외규정을 추가하였습니다. 예외규정에서는 예상현금흐름의 발생가능성이 매우 높은지, 위험회피대상항목과 위험회피수단 사이의 경제적 관계가 있는지, 양자간에 높은 위험회피효과가 있는지를 평가할 때, 위험회피대상항목과 위험회피수단이 준거로 하고 있는 이자율지표는 이자율지표 개혁의 영향으로 바뀌지 않는다고 가정합니다. 해당 기준서의 개정이 재무제표에 미치는 중요한 영향은 없습니다.

2-3 연결기업이 적용하지 않은 제·개정 기준서 및 해석서 제정 또는 공표되었으나 시행일이 도래하지 않아 적용하지 아니한 제·개정 기준서 및 해석서는 다음과 같습니다.

(1) 기업회계기준서 제 1116호 '리스' 개정 - 코로나19 (COVID-19) 관련 임차료 면제·할인·유예에 대한 실무적 간편법

실무적 간편법으로, 리스이용자는 코로나19의 직접적인 결과로 발생한 임차료 할인 등(rent concession)이 리스변경에 해당하는지 평가하지 않을 수 있으며, 이로 인해 당기손익으로 인식된 금액을 공시해야 합니다.

동 개정사항은 2020년 6월 1일 이후 시작하는 회계연도부터 적용되며, 조기적용이 허용됩니다. 연결기업은 동 개정으로 인해 재무제표에 중요한 영향은 없을 것으로 예상하고 있습니다.

(2) 기업회계기준서 제1109호 '금융상품', 제1039호 '금융상품: 인식과 측정', 제1107호 '금융상품: 공시', 제 1104호 '보험계약' 및 제 1116호 '리스' 개정 - 이자율지표 개혁
이자율지표 개혁과 관련하여 상각후원가로 측정되는 금융상품의 이자율지표 대체시 장부금액이 아닌 유효이자율을 조정하고, 위험회피관계에서 이자율지표 대체가 발생한 경우에도 중단 없이 위험회피회계를 계속할 수 있도록 하는 등의 예외규정을 포함하고 있습니다. 동 개정사항은 2021년 1월 1일 이후에 시작하는 회계연도부터 적용되며, 조기적용이 허용됩니다. 연결기업은 동 개정으로 인해 재무제표에 중요한 영향은 없을 것으로 예상하고 있습니다.

(3) 기업회계기준서 제1103호 '사업결합' 개정 - 개념체계의 인용
인식할 자산과 부채의 정의를 개정된 재무보고를 위한 개념체계를 참조하도록 개정되었으나, 기업회계기준서 제1037호 '충당부채, 우발부채 및 우발자산' 및 해석서 제2121호 '부담금'의 적용범위에 포함되는 부채 및 우발부채에 대해서는 해당 기준서를 적용하도록 예외를 추가하고, 우발자산이 취득일에 인식되지 않는다는 점을 명확히 하였습니다. 동 개정사항은 2022년 1월 1일 이후 시작하는 회계연도부터 적용되며, 조기적용이 허용됩니다. 연결기업은 동 개정으로 인해 재무제표에 중요한 영향은 없을 것으로 예상하고 있습니다.

(4) 기업회계기준서 제1016호 '유형자산' 개정 - 의도한 사용 전의 매각금액
기업이 자산을 의도한 방식으로 사용하기 전에 생산된 품목의 판매에서 발생하는 수익을 생산원가와 함께 당기손익으로 인식하도록 요구하며, 유형자산의 취득원가에서 차감하는 것을 금지하고 있습니다.
동 개정사항은 2022년 1월 1일 이후 시작하는 회계연도부터 적용되며, 조기적용이 허용됩니다. 연결기업은 동 개정으로 인한 재무제표의 영향을 검토 중에 있습니다.

(5) 기업회계기준서 제1037호 '충당부채, 우발부채 및 우발자산'개정 - 손실부담계약: 계약 이행원가

손실부담계약을 식별할 때 계약이행원가의 범위를 계약 이행을 위한 증분원가와 계약 이행에 직접 관련되는 다른 원가의 배분이라는 점을 명확히 하였습니다.

동 개정사항은 2022년 1월 1일 이후 시작하는 회계연도부터 적용되며, 조기적용이 허용됩니다. 연결기업은 동 개정으로 인해 재무제표에 중요한 영향은 없을 것으로 예상하고 있습니다.

(6) 한국채택국제회계기준 연차개선 2018-2020

한국채택국제회계기준 연차개선 2018-2020은 2022년 1월 1일 이후 시작하는 회계연도부터 적용되며, 조기적용이 허용됩니다. 연결기업은 동 개정으로 인해 재무제표에 중요한 영향은 없을 것으로 예상하고 있습니다.

- 기업회계기준서 제1101호 '한국채택국제회계기준의 최초 채택': 최초 채택기업인 기업
- 기업회계기준서 제1109호 '금융상품': 금융부채 제거 목적의 10% 테스트 관련 수수료
- 기업회계기준서 제1116호 '리스': 리스 인센티브
- 기업회계기준서 제1041호 '농림어업': 공정가치 측정

(7) 기업회계기준서 제1001호 '재무제표 표시' 개정 - 부채의 유동/비유동 분류

보고기간말 현재 존재하는 실질적인 권리에 따라 유동 또는 비유동으로 분류되며, 부채의 결제를 연기할 수 있는 권리의 행사가능성이나 경영진의 기대는 고려하지 않습니다.

또한, 부채의 결제에 자기지분상품의 이전도 포함되나, 복합금융상품에서 자기지분상품으로 결제하는 옵션이 지분상품의 정의를 충족하여 부채와 분리하여 인식된 경우는 제외됩니다.

동 개정사항은 2023년 1월 1일 이후 시작하는 회계연도부터 적용하며, 조기적용이 허용됩니다. 연결기업은 동 개정으로 인한 재무제표의 영향을 검토 중에 있습니다.

2-4 중요한 회계정책

(1) 사업결합 및 영업권

사업결합은 취득법을 적용하여 회계처리하고 있습니다. 취득원가는 취득일의 공정가치로 측정된 이전대가로 측정하고 있습니다. 각 사업결합에 대해 취득관련원가는 발생시 비용으로 처리하고 있습니다.

연결기업은 취득일에 식별가능한 취득 자산과 인수 부채를 취득일에 존재하는 계약조건, 경제상황, 취득자의 영업정책이나 회계정책 그리고 그 밖의 관련조건에 기초하여 분류하거나 지정하고 있습니다.

이러한 분류는 피취득자의 주계약에서 내재파생상품을분리하는 것을 포함합니다.

취득자가 피취득자에게 조건부 대가를 제공한 경우 동 대가는 취득일의 공정가치로 측정하여 이전대가에 포함하고 있으며 자산이나 부채로 분류된 조건부 대가의 후속적인 공정가치 변동은 기업회계기준서 제1109호에 따라 당기손익이나 기타포괄손익으로 인식하고 있습니다. 또한 자본으로 분류된 조건부 대가는 재측정하지 않고 정산시 자본내에서 회계처리하고 있습니다.

조건부 대가가 기업회계기준서 제1109호의 적용범위에 해당되지 않는 경우 적절한 기업회계기준서에 따라 측정하고 있습니다.

영업권은 이전대가 및 이전에 보유하고 있던 지분의 합계액이 식별가능한 취득 자산과 인수 부채의 순액을 초과하는 금액으로 측정하고 있습니다.

취득한 순자산의 공정가치가 이전대가 등의 합계액을 초과하는 경우 연결기업은 모든 취득 자산과 인수 부채를 정확하게 식별하였는지에 대해 재검토하고 취득일에 인식한 금액을 측정하는 데 사용한 절차를 재검토하고 있습니다.

만약 이러한 재검토 후에도 여전히 이전대가 등의 합계액이 취득한 순자산의 공정가치보다 낮다면 그 차익을 당기손익으로 인식하고 있습니다.

최초 인식 후 영업권은 취득원가에서 손상차손누계액을 차감한 가액으로 계상하고 있습니다. 손상검사 목적상 사업결합으로 취득한 영업권은 사업결합으로 인한 시너지효과의 혜택을 받게 될 것으로 기대되는 각 현금창출단위나 현금창출단위집단에 취득일로부터 배분되며 이는 배분대상 현금창출단위나 현금창출단위집단에 피취득자의 다른 자산이나 부채가 할당되어 있는지와 관계없이 이루어집니다.

영업권이 배분된 현금창출단위 내의 영업을 처분하는 경우 처분되는 영업과 관련된 영업권은 처분손익을 결정할 때 그 영업을 장부금액에 포함하며 현금창출단위 내에 존속하는 부분과 처분되는 부분의 상대적인 가치를 기준으로 측정하고 있습니다.

(2) 관계기업 및 공동기업 투자

관계기업은 지배기업이 유의적인 영향력을 보유하는 기업입니다. 유의적인 영향력은 피투자자의 재무정책과 영업정책에 관한 의사결정에 참여할 수 있는 능력이지만 그러한 정책의 지배력이나 공동지배력은 아닙니다.

공동기업은 약정의 공동지배력을 보유하는 당사자들이 그 약정의 순자산에 대한 권리를 보유하는 공동약정입니다. 공동지배력은 약정의 지배력에 대한 계약상 합의된 공유로서, 관련활동에 대한 결정에 지배력을 공유하는 당사자들 전체의 동의가 요구될 때에만 존재합니다.

연결기업은 관계기업 및 공동기업 투자에 대하여 지분법을 적용하여 회계처리하고 있습니다.

관계기업 및 공동기업 투자는 최초 취득원가로 인식되며, 취득일 이후 관계기업이나 공동기업의 순자산변동액 중 연결기업의 지분 해당액을 인식하기 위하여 장부금액을 가감하고 있습니다. 관계기업이나 공동기업과 관련된 영업권은 해당 투자자산의 장부금액에 포함되며 상각 또는 별도의 손상검사를 수행하지 아니하고 있습니다.

관계기업 및 공동기업의 영업에 따른 손익 중 연결기업의 지분 해당분은 연결손익계산서에 직접 반영되며 기타포괄손익의 변동은 연결기업의 기타포괄손익의 일부로 표시하고 있습니다.

관계기업이나 공동기업의 자본에 직접 반영된 변동이 있는 경우 연결기업의 지분 해당분은 연결자본변동표에 반영하고 있습니다. 연결기업과 관계기업 및 공동기업 간 거래에 따른 미실현손익은 연결기업의 지분 해당분 만큼 제거하고 있습니다.

관계기업 및 공동기업에 대한 이익은 세효과 및 관계기업 및 공동기업의 종속기업 비지배지분을 차감한 후의 연결기업 지분에 해당하는 부분을 연결손익계산서 상 영업외손익에 표시하고 있습니다.

관계기업 및 공동기업의 보고기간은 지배기업의 보고기간과 동일하며 연결기업과 동일한 회계정책의 적용을 위해 필요한 경우 재무제표를 조정하고 있습니다.

지분법을 적용한 이후, 연결기업은 관계기업 및 공동기업 투자에 대하여 추가적인 손상차손을 인식할 필요가 있는지 결정합니다.

연결기업은 매 보고기간말에 관계기업 및 공동기업 투자가 손상된 객관적인 증거가 있는지 판단하고, 그러한 객관적인 증거가 있는 경우 관계기업 및 공동기업 투자의 회수가능액과 장부금액과의 차이를

손상차손으로 하여 '지분법손익'의 계정으로 연결손익계산서에 인식하고 있습니다.

연결기업은 관계기업에 대하여 유의적인 영향력을 상실하거나 공동기업에 대한 공동지배력을 상실한 때에 종전 관계기업이나 공동기업에 대한 잔여 보유 지분이 있다면 그 잔여지분을 공정가치로 측정하고 있으며, 유의적인 영향력 및 공동지배력을 상실한 때의 관계기업 및 공동기업 투자의 장부금액과 잔여지분의 공정가치 및 처분대가와의 차이는 당기손익으로 반영하고 있습니다.

(3) 유동성/비유동성 분류

연결기업은 자산과 부채를 유동/비유동으로 재무상태표에 구분하여 표시하고 있습니다.

자산은 다음의 경우에 유동자산으로 분류하고 있습니다.

- 정상영업주기 내에 실현될 것으로 예상되거나, 정상영업주기 내에 판매하거나 소비할 의도가 있다.
- 주로 단기매매 목적으로 보유하고 있다.
- 보고기간 후 12개월 이내에 실현될 것으로 예상한다.
- 현금이나 현금성자산으로서, 교환이나 부채 상환 목적으로의 사용에 대한 제한 기간이 보고기간 후 12개월 이상이 아니다.

그 밖의 모든 자산은 비유동자산으로 분류하고 있습니다.

부채는 다음의 경우에 유동부채로 분류하고 있습니다.

- 정상영업주기 내에 결제될 것으로 예상하고 있다.
- 주로 단기매매 목적으로 보유하고 있다.
- 보고기간 후 12개월 이내에 결제하기로 되어 있다.
- 보고기간 후 12개월 이상 부채의 결제를 연기할 수 있는 무조건의 권리를 가지고 있지 않다.

그 밖의 모든 부채는 비유동부채로 분류하고 있습니다.

이연법인세자산(부채)은 비유동자산(부채)으로 분류하고 있습니다.

(4) 공정가치 측정

연결기업은 파생상품과 같은 금융상품을 보고기간말 현재의 공정가치로 평가하고 있습니다. 공정가치는 측정일에 시장참여자 사이의 정상거래에서 자산을 매도하면서 수취하거나 부채를 이전하면서 지급하게 될 가격입니다

공정가치 측정은 자산을 매도하거나 부채를 이전하는 거래가 다음 중 어느 하나의 시장에서 이루어지는 것으로 가정하고 있습니다.

- 자산이나 부채의 주된 시장
- 자산이나 부채의 주된 시장이 없는 경우에는 가장 유리한 시장

연결기업은 주된 (또는 가장 유리한) 시장에 접근할 수 있어야 합니다.

자산이나 부채의 공정가치는 시장참여자가 경제적으로 최선의 행동을 한다는 가정하에 시장참여자가 자산이나 부채의 가격을 결정할 때 사용하는 가정에 근거하여 측정하고 있습니다.

비금융자산의 공정가치를 측정하는 경우에는 시장참여자가 경제적 효익을 창출하기 위하여 그 자산을 최고 최선으로 사용하거나 혹은 최고 최선으로 사용할 다른 시장참여자에게 그 자산을 매도하는 시장참여자의 능력을 고려하고 있습니다.

연결기업은 상황에 적합하며 관련된 관측가능한 투입변수의 사용을 최대화하고 관측가능하지 않은 투입변수의 사용을 최소화하면서 공정가치를 측정하는데 충분한 자료가 이용가능한 가치평가기법을

사용하고 있습니다.

재무제표에서 공정가치로 측정되거나 공시되는 모든 자산과 부채는 공정가치 측정에유의적인 가장 낮은 수준의 투입변수에 근거하여 다음과 같은 공정가치 서열체계로 구분됩니다.

- 수준1: 동일한 자산이나 부채에 대한 접근가능한 활성시장의 (조정되지 않은) 공시가격
- 수준2: 공정가치 측정에 유의적인 가장 낮은 수준의 투입변수가 직접적으로 또는 간접적으로 관측 가능한 투입변수를 이용한 공정가치
- 수준3: 공정가치 측정에 유의적인 가장 낮은 수준의 투입변수가 관측가능하지 않은 투입변수를 이용한 공정가치

재무제표에 반복적으로 공정가치로 측정되는 자산과 부채에 대하여 연결기업은 매 보고기간말 공정가치 측정에 유의적인 가장 낮은 수준의 투입변수에 기초한 분류에 대한 재평가를 통해 서열체계의 수준 간의 이동이 있는지 판단하고 있습니다.

공정가치 공시 목적상 연결기업은 성격과 특성 및 위험에 근거하여 자산과 부채의 분류를 결정하고 공정가치 서열체계의 수준을 결정하고 있습니다.

공정가치로 측정되거나 공정가치가 공시되는 금융상품과 비금융자산의 공정가치에 대한 공시는 다음의 주석에 설명되어 있습니다.

- 주석 31: 금융상품

(5) 고객과의 계약에서 생기는 수익

연결기업은 히알루론산 기반의 의료기기(필러) 및 관절염치료제 제조 및 판매를 주요사업으로 하고 있으며, 고객과의 계약을 통해 제·상품 등 공급 및 기술력 등을 제공하고 있습니다.

고객과의 계약에서 연결기업은 재화나 용역의 통제가 고객에 이전되었을 때, 해당 재화나 용역의 대가로 받을 권리를 갖게 될 것으로 예상하는 대가를 반영하는 금액으로 수익을 인식합니다.

연결기업은 고객과의 계약에서 재화나 용역을 고객에게 제공하기 전에 정해진 각 재화나 용역을 통제하므로, 고객과의 계약에 대하여 본인으로 결론 내렸습니다.

제·상품 등 판매

제·상품 등의 판매 수익은 일반적으로 자산에 대한 통제가 고객에게 이전되는 시점인 제·상품 등의 인도 시점에 인식됩니다.

일반적인 채권 회수기간은 인도 후 30일에서 180일입니다. 연결기업은 계약 내의 다른 약속이 거래 대가의 일부분이 배부되어야 하는 별도의 수행의무인지 고려합니다.

제·상품 등 판매의 거래 가격을 산정할 때, 연결기업은 변동 대가, 고객에게 지급할 대가, 수행의무의 식별, 본인 및 대리인을 고려합니다.

기술력 제공 등

기술력 제공 등의 수익은 시간 경과에 따라 제공되므로 그 제공 기간에 걸쳐 수익을 인식합니다.

계약 잔액

1) 매출채권

수취채권은 시간만 경과하면 대가를 지급받을 수 있기 때문에 무조건적인 연결기업의 권리를 나타냅니다. 금융자산 관련 회계정책은 주석 2-4 (8)에 기술되어 있습니다.

2) 계약부채

계약부채는 연결기업이 고객에게서 이미 받은 대가(또는 지급기일이 된 대가)에 상응하여 고객에게 재화나 용역을 이전하여야 하는 기업의 의무입니다.

만약 연결기업이 재화나 용역을 고객에게 이전하기 전에 고객이 대가를 지불한다면 지급이 되었거나 지급기일 중 이른 시점에 계약부채를 인식합니다.

계약부채는 연결기업이 계약에 따라 수행의무를 이행할 때 수익으로 인식합니다.

반품권에서 생기는 자산과 부채

1) 반품권자산

반품권자산은 고객이 반품할 것으로 예상되는 제,상품을 회수할 연결기업의 권리입니다. 자산은 재고 자산의 기존 장부금액에서 제,상품의 회수에 예상되는 원가와 반품된 제,상품의 가치의 잠재적인 감소를 차감하여 측정합니다.

연결기업은 반품 예상량의 변동과 반품될 제,상품에 대한 추가적인 가치 감소 예상을 반영하여 자산의 측정치를 갱신합니다.

2) 환불부채

환불부채는 고객으로부터 수령하였거나 수령할 대가의 일부 또는 전부를 반환할 의무입니다. 환불부채는 연결기업이 최종적으로 고객에 환불해야 할 것으로 기대하는 금액으로 측정합니다.

연결기업은 환불부채의 추정과 그에 따른 거래가격의 변동을 매 회계기간말에 갱신합니다.

(6) 현금및현금성자산

연결기업은 보유현금과 요구불예금, 유동성이 매우 높으며 확정된 금액의 현금으로 전환이 용이하고 가치변동의 위험이 경미한 단기 투자자산을 현금및현금성자산으로 분류하고 있습니다.

(7) 재고자산

재고자산 중 제품 및 재공품은 총평균법, 원재료 및 저장품은 선입선출법으로 결정하고 있으며, 취득 원가는 매입원가, 전환원가 및 재고자산을 이용가능한 상태로 준비하는 데 필요한 기타 원가를 포함하고 있습니다.

재고자산은 취득원가와 순실현가능가치 중 낮은 금액으로 측정하고 있습니다. 재고자산을 순실현가능가치로 감액한 평가손실과 모든 감모손실은 감액이나 감모가 발생한 기간에 비용으로 인식하고 있으며, 재고자산의 순실현가능가치의 상승으로 인한 재고자산평가손실의 환입은 환입이 발생한 기간에 비용으로 인식된 재고자산의 매출원가에서 차감하고 있습니다.

(8) 금융상품 - 최초 인식과 후속 측정

금융상품은 거래당사자 어느 한쪽에게는 금융자산이 생기게 하고 거래상대방에게 금융부채나 지분상품이 생기게 하는 모든 계약입니다.

1) 금융자산

① 최초 인식과 측정

금융자산은 최초 인식 시점에 후속적으로 상각후원가로 측정되는 금융자산, 기타포괄손익-공정가치 측정 금융자산, 그리고 당기손익-공정가치 측정 금융자산으로 분류됩니다.

최초 인식 시점에 금융자산의 분류는 금융자산의 계약상 현금흐름 특성과 금융자산을 관리하기 위한 연결기업의 사업모형에 따라 달라집니다.

유의적인 금융요소가 포함되지 않거나 실무적 간편법을 적용하는 매출채권을 제외하고는, 연결기업은 금융자산을 최초에 공정가치로 측정하며, 당기손익-공정가치로 측정하는 금융자산의 경우가 아닌

라면 거래원가를 가감합니다.

유의적인 금융요소가 포함되지 않거나 실무적 간편법을 적용하는 매출채권은 기업회계기준서 제 1115호에 따라 결정된 거래가격으로 측정합니다.

금융자산을 상각후원가 또는 기타포괄손익-공정가치로 측정하기 위해서는 현금흐름이 원리금만으로 구성(SPPI)되어야 합니다. 이 평가는 SPPI 테스트라고 하며, 개별 상품 수준에서 수행됩니다.

금융자산의 관리를 위한 연결기업의 사업모형은 현금흐름을 발생시키기 위해 금융자산을 관리하는 방법과 관련이 있습니다. 사업모형은 현금흐름의 원천이 금융자산의 계약상 현금흐름의 수취인지, 매도인지 또는 둘 다 인지를 결정합니다.

시장의 합의나 규제에 의해 설정된 기간 프레임 내에서 금융자산을 이전하는 것이 요구되는 금융자산의 매입 또는 매도(정형화된 거래)는 거래일에 인식됩니다. 즉, 연결기업이 금융자산을 매입하거나 매도하기로 약정한 날을 의미합니다.

② 후속 측정

후속 측정을 위해 금융자산은 아래 네 가지의 범주로 분류됩니다.

- 상각후원가 측정 금융자산(채무상품)
- 누적 손익을 당기손익으로 재순환하는 기타포괄손익-공정가치 측정 금융자산(채무상품)
- 제거시 누적 손익을 당기손익으로 재순환하지 않는 기타포괄손익-공정가치 측정 금융자산(지분상품)
- 당기손익-공정가치 측정 금융자산

가) 상각후원가 측정 금융자산(채무상품)

상각후원가 측정 금융자산은 후속적으로 유효이자율(EIR)법을 사용하여 측정되며, 손상을 인식합니다. 자산의 제거, 변경 또는 손상에서 발생하는 이익과 손실은 당기손익으로 인식됩니다.

나) 기타포괄손익-공정가치 측정 금융자산(채무상품)

연결기업은 아래의 조건을 모두 충족하는 채무상품을 기타포괄손익-공정가치 금융자산으로 측정합니다.

- 계약상 현금흐름의 수취와 금융자산의 매도 둘 다를 통해 목적을 이루는 사업모형 하에서 금융자산을 보유하고, 금융자산의 계약 조건에 따라 특정일에 원리금 지급만으로 구성되어 있는 현금흐름이 발생

기타포괄손익-공정가치 측정 채무상품에서, 이자수익, 외화환산손익, 그리고 손상 또는 환입은 상각후원가 측정 금융자산과 동일한 방법으로 계산되어 당기손익으로 인식됩니다.

나머지 공정가치 변동부분은 기타포괄손익으로 인식됩니다. 금융자산의 제거 시, 기타포괄손익으로 인식한 공정가치 누적 변동부분은 당기손익으로 재순환됩니다.

다) 기타포괄손익-공정가치 측정 금융자산 (지분상품)

최초 인식 시점에, 연결기업은 기업회계기준서 제1032호 '금융상품 표시'에서의 지분의 정의를 충족하고 투자 목적으로 보유하고 있지 않은 지분상품을 기타포괄손익-공정가치로 측정하도록 하는 취소 불가능한 선택을 할 수 있습니다.

이러한 금융자산에서 발생하는 손익은 당기손익으로 재순환되지 않습니다. 배당이 금융자산의 원가 중 일부를 회수하는 경우를 나타내지 않는다면 그러한 배당은 받을 권리가 확정되었을 때 손익계산서

에 기타수익으로 인식됩니다.

배당이 금융자산의 원가 중 일부를 회수하는 경우에 해당한다면 그러한 배당은 기타포괄손익으로 처리됩니다. 기타포괄손익-공정가치 측정 지분상품은 손상을 인식하지 않습니다.

연결기업은 비상장지분상품에 대해서도 취소불가능한 선택을 할 수 있습니다.

라) 당기손익-공정가치 측정 금융자산

당기손익-공정가치 측정 금융자산은 단기매매항목, 최초 인식 시에 당기손익-공정가치로 측정하도록 지정된 금융자산 또는 공정가치로 측정하도록 요구되는 금융자산을 포함합니다.

단기간 내에 매도하거나 재구매할 목적으로 취득한 금융자산은 단기매매항목으로 분류됩니다. 분리된 내재파생상품을 포함한 파생상품은 효과적인 위험회피수단으로 지정되지 않았다면 단기매매항목으로 분류됩니다.

현금흐름이 원리금 지급만으로 구성되지 않은 금융자산은 사업모형에 관계없이 당기손익-공정가치 측정 금융자산으로 분류 및 측정됩니다.

상기 문단에서 서술된 것과 같이 채무상품이 상각후원가 또는 기타포괄손익-공정가치 측정 금융자산으로 분류됨에도 불구하고 회계 불일치를 제거하거나 유의적으로 감소시킬 수 있다면 채무상품을 당기손익-공정가치로 측정하도록 지정할 수 있습니다.

당기손익-공정가치 측정 금융자산은 재무상태표에 공정가치로 표시되며, 공정가치의 순변동은 손익계산서에서 당기손익으로 인식됩니다.

이 범주는 파생상품과 공정가치의 변동을 기타포괄손익으로 처리하는 취소불가능한 선택을 하지 않은 상장 지분 상품을 포함합니다. 상장 지분 상품에 대한 배당은 권리가 확정된 시점에 당기손익으로 인식합니다.

복합계약에 내재된 파생상품은 경제적인 특성과 위험이 주계약에 밀접하게 관련되지 않고, 내재파생상품과 동일한 조건인 별도의 상품이 파생상품의 정의를 충족하며, 복합계약이 당기손익-공정가치로 측정되지 않는다면 주계약으로부터 분리하여 별도의 파생상품으로 회계처리합니다.

내재파생상품은 공정가치로 측정하고 공정가치의 변동을 당기손익으로 인식합니다. 현금흐름을 유의적으로 변경시키는 계약 조건의 변경이 있거나 당기손익-공정가치 측정 범주에 해당하지 않게 되는 경우에만 재평가가 발생합니다.

주계약이 금융자산인 복합계약에서 내재파생상품은 분리하여 회계처리하지 않습니다. 주계약인 금융자산과 내재파생상품은 상품 전체를 당기손익-공정가치 측정 금융자산으로 분류합니다.

③ 제거

금융자산 (또는, 금융자산의 일부 또는 비슷한 금융자산의 집합의 일부)는 다음과 같은 상황에서 우선적으로 제거됩니다.

- 금융자산의 현금흐름을 수취할 권리가 소멸되거나
- 연결기업이 금융자산의 현금흐름을 수취할 권리를 양도하거나 양도(pass-through)계약에 따라 수취한 현금흐름 전체를 중요한 지체 없이 제3자에게 지급할 의무가 있으며, 이 경우에 연결기업은 금융자산의 보유에 따른 위험과 보상의 대부분을 이전하거나 금융자산의 보유에 따른 위험과 보상의 대부분을 이전하지도 보유하지도 않으나 자산에 대한 통제를 이전

연결기업이 금융자산의 현금흐름을 수취할 권리를 이전하거나 양도(pass-through) 계약을 체결할

때, 자산을 소유함에 따른 위험과 보상을 유지하는지를 평가합니다.

연결기업이 금융자산의 위험과 보상의 대부분을 보유하지도 이전하지도 않았다면, 해당 금융자산에 지속적으로 관여하는 정도까지 그 금융자산을 계속 인식합니다.

이 경우에, 연결기업은 관련된 부채를 인식합니다. 양도된 자산과 관련된 부채는 연결기업이 보유한 권리와 의무를 반영하여 측정합니다.

보증을 제공하는 형태인 지속적 관여는, 양도된 자산의 장부금액과 수취한 대가 중 상환을요구받을 수 있는 최대 금액 중 낮은 금액으로 측정됩니다.

④ 금융자산의 손상

금융자산의 손상과 관련된 자세한 공시 사항은 아래 주석에 제공됩니다.

- 유의적인 가정에 대한 공시
- 기타포괄손익-공정가치로 측정되는 채무상품
- 계약자산을 포함한 매출채권

연결기업은 당기손익-공정가치 항목을 제외한 모든 채무상품에 대하여 기대신용손실(ECL)에 대한 총당금을 인식합니다. 기대신용손실은 계약상 수취하기로 한 현금흐름과 연결기업이 수취할 것으로 예상하는 모든 현금흐름의 차이를 최초의 유효이자율로 할인하여 추정합니다.

예상되는 현금흐름은 보유한 담보를 처분하거나 계약의 필수 조건인 그 밖의 신용 보강으로부터 발생하는 현금흐름을 포함합니다.

기대신용손실은 두 개의 stage로 인식합니다. 최초 인식 이후 신용위험의 유의적인 증가가 없는 신용 익스포저에 대하여, 기대신용손실은 향후 12개월 내에 발생할 가능성이 있는 사건으로부터 발생하는 신용손실(12개월 기대신용손실)을 반영합니다. 최초 인식 이후 신용위험의 유의적인 증가가 있는 신용 익스포저에 대하여, 손실총당금은 채무불이행 사건이 발생하는 시기와 무관하게 익스포저의 남은 존속기간에 대한 기대신용손실(전체기간 기대신용손실)을 측정하도록 요구됩니다.

매출채권과 계약자산에 대하여, 연결기업은 기대신용손실 계산에 간편법을 적용할 수 있습니다. 따라서, 연결기업은 신용위험의 변동을 추적하지 않는 대신에, 각 결산일에 전체기간 기대신용손실에 해당하는 금액으로 손실총당금을 인식합니다.

연결기업은 특정 채무자에 대한 미래전망정보와 경제적 환경을 반영하여 조정된 과거 신용손실 경험에 근거하여 총당금 설정률표를 설정합니다.

기타포괄손익-공정가치 측정 채무상품에 대하여, 연결기업은 낮은 신용위험 간편법을 적용합니다. 매 결산일에, 연결기업은 과도한 원가나 노력 없이 이용할 수 있는 합리적이고 뒷받침될 수 있는 모든 정보를 사용하여 채무상품이 낮은 신용위험을 가지고 있다고 고려되는지를 평가합니다.

이러한 평가를 위해서, 연결기업은 채무상품의 내부 신용 등급을 재평가합니다. 또한, 연결기업은 계약상의 지급이 30일을 초과하였을 때 신용위험의 유의적인 증가가 있는지를 고려합니다.

연결기업의 기타포괄손익-공정가치 측정 채무상품이 최상위 투자등급에 해당하는 상장 채권만으로 구성되어 있다면 낮은 신용 위험 투자자산으로 평가됩니다. 연결기업의 정책은 이러한 상품을 12개월 기대신용손실로 측정하는 것입니다.

그러나, 최초 인식 이후에 신용위험의 유의적인 증가가 있다면 손실총당금은 전체기간 기대신용손실에 근거하여 산출됩니다. 연결기업은 채무상품의 신용위험이 유의적으로 증가했는지를 결정하고 기대신용손실을 측정하기 위해 신용평가기관의 등급을 사용합니다.

연결기업은 계약상 지급이 90일을 초과하여 연체되는 경우에 채무불이행이 발생한 것으로 봅니다.

그러나, 특정 상황에서, 연결기업은 내부 또는 외부 정보가 연결기업에 의한 모든 신용보강을 고려하기 전에는 연결기업이 계약상의 원금 전체를 수취하지 못할 것을 나타내는 경우에 금융자산에 채무불이행 사건이 발생했다고 볼 수 있습니다. 금융자산은 계약상 현금흐름을 회수하는 데에 합리적인 기대가 없을 때 제거됩니다

2) 금융부채

① 최초 인식과 측정

금융부채는 최초 인식 시점에 당기손익-공정가치 측정 금융부채, 대출과 차입, 미지급금 또는 효과적인 위험회피 수단으로 지정된 파생상품으로 적절하게 분류됩니다.

모든 금융부채는 최초에 공정가치로 인식되고, 대여금, 차입금 및 미지급금의 경우에는 직접 관련된 거래원가를 차감합니다.

연결기업의 금융부채는 매입부채와 기타 미지급금, 당좌차월을 포함한 대여 및 차입과 파생상품부채를 포함합니다.

② 후속 측정

금융부채의 측정은 아래에서 언급된 분류에 따릅니다.

가) 당기손익-공정가치 측정 금융부채

당기손익-공정가치 측정 금융부채는 단기매매금융부채와 최초 인식 시점에 당기손익-공정가치로 측정하도록 지정된 금융부채를 포함합니다.

금융부채가 단기간 내에 재매입되는 경우에는 단기매매항목으로 분류됩니다. 이 범주는 또한 기업회계기준서 제1109호에서 정의된 위험회피관계에 있는 위험회피수단으로 지정되지 않은 파생상품을 포함합니다.

또한 분리된 내재파생상품은 위험회피에 효과적인 수단으로 지정되지 않았다면 단기매매항목으로 분류됩니다.

단기매매항목인 금융부채에서 발생하는 손익은 당기손익으로 인식됩니다.

당기손익-공정가치 항목으로 지정된 금융부채는 기업회계기준서 제1109호의 기준을 충족하는 경우에 최초 인식 시점에만 지정됩니다. 연결기업은 어떤 금융부채도 당기손익-공정가치항목으로 지정하지 않았습니다.

나) 대여금 및 차입금

이 범주는 연결기업과 관련이 높습니다. 최초 인식 이후에, 이자부 대여금과 차입금은 후속적으로 유효이자율법을 사용하여 상각후원가로 측정됩니다. 부채가 제거되거나 유효이자율 상각 절차에 따라 발생하는 손익은 당기손익으로 인식됩니다.

상각후원가는 유효이자율의 필수적인 부분인 수수료나 원가에 대한 할인이나 할증액을 고려하여 계산됩니다.

③ 제거

금융부채는 지급 의무의 이행, 취소, 또는 만료된 경우에 제거됩니다. 기존 금융부채가 대여자는 동일하지만 조건이 실질적으로 다른 금융부채에 의해 교환되거나, 기존 부채의 조건이 실질적으로 변경된 경우에, 이러한 교환이나 변경은 최초의 부채를 제거하고 새로운 부채를 인식하게 합니다. 각 장부금

액의 차이는 당기손익으로 인식합니다.

3) 금융상품의 상계

금융자산과 금융부채는 인식한 자산과 부채에 대해 법적으로 집행 가능한 상계 권리를 현재 가지고 있거나, 차액으로 결제하거나 자산을 실현하는 동시에 부채를 결제할의도가 있는 경우에 재무상태표에서 상계하여 순액으로 표시됩니다.

(9) 유형자산

유형자산은 최초에 원가로 측정하여 인식하고 있습니다. 유형자산의 원가에는 경영진이 의도하는 방식으로 자산을 가동하는 데 필요한 장소와 상태에 이르게 하는데 직접 관련되는 원가 및 자산을 해체, 제거하거나 부지를 복구하는 데 소요될 것으로 추정되는 원가가 포함됩니다.

건설중인자산은 취득원가에서 손상차손누계액을 차감한 잔액으로, 유형자산은 최초 인식 후에 원가에서 감가상각누계액과 손상차손누계액을 차감한 금액을 장부금액으로 하고 있습니다.

유형자산 중 토지는 감가상각을 하지 않으며, 그 외 유형자산은 자산의 취득원가에서 잔존가치를 차감한 금액에 대하여 아래에 제시된 내용연수에 걸쳐 해당 자산에 내재되어 있는 미래 경제적 효익의 예상 소비 형태를 가장 잘 반영한 방법으로 상각하고 있습니다.

유형자산을 구성하는 일부의 원가가 당해 유형자산의 전체 원가와 비교하여 유의적이라면, 해당 유형자산을 감가상각할 때, 그 부분은 별도로 구분하여 감가상각하고 있습니다.

유형자산의 제거로 인하여 발생하는 손익은 순매각금액과 장부금액의 차이로 결정되고 그차액은 당기손익으로 인식하고 있습니다.

구분	내용연수	상각방법
건물 및 구축물	5년 ~ 20년	정액법
기계장치	5년	정액법
차량운반구 및 공기구비품	5년	정액법

유형자산의 잔존가치, 내용연수 및 감가상각방법은 적어도 매 회계연도말에 재검토하고, 변경시 변경효과는 전진적으로 인식합니다.

(10) 무형자산

무형자산은 최초 인식할 때 원가로 측정하며, 최초 인식 후에 원가에서 상각누계액과 손상차손누계액을 차감한 금액을 장부금액으로 인식하고 있습니다.

무형자산은 사용 가능한 시점부터 잔존가치를 영("0")으로 하여 아래의 내용연수 동안 정액법으로 상각하고 있습니다.

다만, 시설이용권 등 일부 무형자산에 대해서는 이를 이용할 수 있을 것으로 기대되는 기간에 대하여 예측가능한 제한이 없으므로 당해 무형자산의 내용연수가 비한정인 것으로 평가하고 상각하지 아니하고 있습니다.

구분	내용연수
산업재산권	5년

시설이용권	5년
기타의무형자산	10년

내용연수가 유한한 무형자산의 상각기간과 상각방법은 매 회계연도 말에 재검토하고 내용연수가 비한정인 무형자산에 대해서는 그 자산의 내용연수가 비한정이라는 평가가 계속하여 정당한지를 매 보고기간에 재검토하며, 이를 변경하는 것이 적절하다고 판단되는 경우 회계추정의 변경으로 처리하고 있습니다.

① 연구 및 개발

연구 또는 내부프로젝트의 연구단계에 대한 지출은 발생시점에 비용으로 인식하고 있습니다. 개발단계의 지출은 자산을 완성할 수 있는 기술적 실현가능성, 자산을 완성하여 사용하거나 판매하려는 기업의 의도와 능력 및 필요한 자원의 입수가능성, 무형자산의 미래 경제적 효익을 모두 제시할 수 있고, 관련 지출을 신뢰성 있게 측정할 수 있는 경우에 무형자산으로 인식하고 있으며, 기타 개발관련 지출은 발생시점에 비용으로 인식하고 있습니다.

② 후속지출

후속지출은 관련되는 특정자산에 속하는 미래의 경제적 효익이 증가하는 경우에만 자본화하며, 내부적으로 창출한 영업권 및 상표명 등을 포함한 다른 지출들은 발생 즉시 비용화하고 있습니다.

(11) 정부보조금

정부보조금은 보조금의 수취와 정부보조금에 부가된 조건의 준수에 대한 합리적인 확신이 있을 때 공정가치로 인식됩니다. 자산관련보조금은 자산의 장부금액을 계산할 때 차감하여 표시되며, 수익관련보조금은 이연하여 정부보조금의 교부 목적과 관련된 비용에서 차감하여 표시됩니다.

(12) 투자부동산

임대수익이나 시세차익을 얻기 위하여 보유하고 있는 부동산은 투자부동산으로 분류하고 있습니다. 투자부동산은 취득시 발생한 거래원가를 포함하여 최초 인식시점에 원가로 측정하며, 최초 인식 후에 원가에서 감가상각누계액과 손상차손누계액을 차감한 금액을 장부금액으로 표시하고 있습니다.

연결기업은 투자부동산을 처분하거나 사용을 통하여 더 이상 미래경제적효익을 얻을 수 없을 것으로 예상되는 경우 재무제표에서 제거하고 있으며 이로 인하여 발생하는 순처분금액과 장부금액의 차이는 제거시점의 당기손익에 반영하고 있습니다.

또한 해당 자산의 사용목적이 변경된 경우에 한하여 투자부동산에서 다른 계정으로 대체하거나 다른 계정에서 투자부동산으로 대체하고 있으며 이또한 원가법으로 처리하고 있습니다.

자가사용부동산(유형자산)이 투자부동산으로 대체되는 경우에는 사용목적이 변경된시점까지 해당 부동산을 유형자산과 동일하게 회계처리하고 있습니다.

투자부동산 중 토지는 감가상각을 하지 않으며, 그 외 투자부동산은 자산의 취득원가에 대하여 20년의 내용연수에 걸쳐 해당 자산에 내재되어 있는 미래 경제적 효익의 예상 소비 형태를 가장 잘 반영한 정액법으로 상각하고 있습니다.

(13) 비금융자산의 손상

연결기업은 매 보고기간말에 자산의 손상을 시사하는 징후가 존재하는지 검토하고 있습니다. 그러한 징후가 존재하는 경우 또는 매년 자산에 대한 손상검사가 요구되는 경우 자산의 회수가능액을 추정하고 있습니다.

자산의 회수가능액은 자산 또는 현금창출단위의 순공정가치와 사용가치 중 큰 금액이며 개별자산별로 결정하나 해당 개별자산의 현금유입이 다른 자산이나 자산집단의 현금유입과 거의 독립적으로 창출되지 않는 경우 해당 개별자산이 속한 현금창출단위별로 결정됩니다.

자산의 장부금액이 회수가능액을 초과하는 경우 자산은 손상된 것으로 보며 자산의 장부금액을 회수가능액으로 감소시키게 됩니다.

사용가치는 해당 자산의 기대 미래현금흐름의 추정치를 화폐의 시간가치와 해당 자산의 위험에 대한 시장의 평가를 반영한 세전할인율로 할인한 현재가치로 평가하고 있습니다. 순공정가치는 최근거래가격을 고려하고 있습니다.

그러한 거래가 식별되지 않는 경우 적절한 평가모델을 사용하여 결정하고 있습니다. 이러한 계산에는 평가배수, 상장주식의 시가 또는 기타 공정가치 지표를 이용하고 있습니다.

연결기업은 개별자산이 배부된 각각의 현금흐름창출단위에 대하여 작성된 구체적인 재무예산/예측을 기초로 손상금액을 계산하고 있습니다.

재무예산/예측은 일반적으로 5년간의 기간을 다루며 더 긴 기간에 대해서는 장기성장률을 계산하여 5년 이후의 기간에 적용하고 있습니다.

손상차손은 손상된 자산의 기능과 일관된 비용항목으로 하여 당기손익에 반영하고 있습니다. 다만 재평가모형을 적용하는 자산으로서 이전에 인식한 재평가잉여금이 있는 경우에는 이전 재평가금액을 한도로 재평가잉여금과 상계하고 있습니다.

영업권을 제외한 자산에 대하여 매 보고기간말에 과거에 인식한 자산의 손상차손이 더 이상 존재하지 않거나 또는 감소하였다는 것을 시사하는 징후가 있는지 여부를 평가하며 그러한 징후가 있는 경우 회수가능액을 추정하고 있습니다.

과거에 인식한 영업권을 제외한 자산의 손상차손은 직전 손상차손의 인식시점 이후 해당 자산의 회수가능액을 결정하는데 사용된 추정치에 변화가 있는 경우에 한하여 손상차손을 인식하지 않았을 경우의 자산의 장부금액의 상각 후 잔액을 한도로 장부금액을 회수가능액으로 증가시키고 이러한 손상차손환입은 당기손익에 반영하고 있습니다. 다만 재평가모형을 적용하고 있는 자산의 경우에는 동 환입액을 재평가잉여금의 증가로 처리하고 있습니다.

(14) 종업원급여

1) 단기종업원급여

종업원이 관련 근무용역을 제공한 보고기간의 말부터 12개월 이내에 결제될 단기종업원급여는 근무용역과 교환하여 지급이 예상되는 금액을, 근무용역이 제공된 때에 당기손익으로 인식하고 있습니다. 단기종업원급여는 할인하지 않은 금액으로 측정하고 있습니다.

2) 퇴직급여: 확정기여제도

확정기여제도와 관련하여 일정기간 종업원이 근무용역을 제공하였을 때에는 그 근무용역과 교환하여 확정기여제도에 납부해야 할 기여금에 대하여 자산의 원가에 포함하는 경우를 제외하고는 당기손익으로 인식하고 있습니다.

납부해야 할 기여금은 이미 납부한 기여금을 차감한 후 부채(미지급비용)로 인식하고 있습니다. 또한, 이미 납부한 기여금이 보고기간말 이전에 제공된 근무용역에 대해 납부하여야 하

는 기여금을 초과하는 경우에는 초과 기여금 때문에 미래 지급액이 감소하거나 현금이 환급되는 만큼을 자산(선급비용)으로 인식하고 있습니다.

3) 주식기준보상

종업원에게 부여한 주식결제형 주식기준보상은 부여일에 지분상품의 공정가치로 측정되며, 가득기간에 걸쳐 종업원 급여비용으로 인식됩니다. 가득될 것으로 예상되는 지분상품의 수량은 매 보고기간말에 비시장성과조건을 고려하여 재측정되며, 당초 추정치로부터의 변동액은 당기손익과 자본으로 인식됩니다.

주식선택권의 행사시점에 신주를 발행할 때 직접적으로 관련되는 거래비용을 제외한 순유입액은 자본금(명목가액)과 주식발행초과금으로 인식됩니다.

(15) 충당부채

충당부채는 과거사건의 결과로 존재하는 현재의무 (법적의무 또는 의제의무)로서, 당해 의무를 이행하기 위하여 경제적효익을 갖는 자원이 유출될 가능성이 높으며 그 의무의 이행에 소요되는 금액을 신뢰성 있게 추정할 수 있는 경우에 인식하고 있습니다.

충당부채로 인식하는 금액은 관련된 사건과 상황에 대한 불가피한 위험과 불확실성을 고려하여 현재의무를 보고기간말에 이행하기 위하여 소요되는 지출에 대한 최선의 추정치입니다.

화폐의 시간가치 효과가 중요한 경우 충당부채는 부채의 특유위험을 반영한 현행 세전 이자율로 할인하고 있습니다. 충당부채를 현재가치로 평가하는 경우, 기간 경과에 따른 장부금액의 증가는 금융원가로 인식하고 있습니다.

충당부채는 최초 인식과 관련 있는 지출에만 사용하고 있습니다.

(16) 리스

1) 리스제공자

당가 리스제공자인 경우 운용리스에서 생기는 리스수익은 리스기간에 걸쳐 정액기준으로 인식합니다.

운용리스 체결 과정에서 부담하는 리스개설직접원가를 기초자산의 장부금액에 더하고 리스료 수익과 같은 기준으로 리스기간에 걸쳐 비용으로 인식합니다. 각 리스된 자산은 재무상태표에서 그 특성에 기초하여 표시하였습니다.

2) 리스이용자

연결기업은 다양한 사무실, 창고, 자동차를 리스하고 있습니다. 리스계약은 일반적으로 2~5년의 고정기간으로 체결되지만 아래 ②에서 설명하는 연장선택권이 있을 수 있습니다. 계약에는 리스요소와 비리스요소가 모두 포함될 수 있습니다. 연결기업은 상대적 개별 가격에 기초하여 계약 대가를 리스요소와 비리스요소에 배분하였습니다.

그러나 연결기업이 리스이용자인 부동산 리스의 경우 리스요소와 비리스요소를 분리하지 않고 하나의 리스요소로 회계처리하는 실무적 간편법을 적용하였습니다.

리스조건은 개별적으로 협상되며 다양한 계약조건을 포함합니다. 리스계약에 따라 부과되는 다른 제약은 없지만 리스자산을 차입금의 담보로 제공할 수는 없습니다.

연결기업은 계약이 집행가능한 기간 내에서 해지불능기간에 리스이용자가 연장선택권을 행사할 것이 상당히 확실한 경우의 그 대상기간과 종료선택권을 행사하지 않을 것이 상당히 확

실한 경우의 그 대상기간을 포함하여 리스기간을 산정합니다.

연결기업은 리스이용자와 리스제공자가 각각 다른 당사자의 동의 없이 종료할 수 있는 권리가 있는 경우 계약을 종료할 때 부담할 경제적 불이익을 고려하여 집행가능한 기간을 산정합니다.

리스에서 생기는 자산과 부채는 최초에 현재가치기준으로 측정합니다. 리스부채는 다음 리스료의 순현재가치를 포함합니다.

- 받을 리스 인센티브를 차감한 고정리스료(실질적인 고정리스료 포함)
- 개시일 현재 지수나 요율을 사용하여 최초 측정한, 지수나 요율(이율)에 따라 달라지는 변동리스료
- 잔존가치보중에 따라 연결기업(리스이용자)이 지급할 것으로 예상되는 금액
- 연결기업(리스이용자)이 매수선택권을 행사할 것이 상당히 확실한 경우에 그 매수선택권의 행사가격
- 리스기간이 연결기업(리스이용자)의 종료선택권 행사를 반영하는 경우에 그 리스를 종료하기 위하여 부담하는 금액

리스의 내재이자율을 쉽게 산정할 수 있는 경우 그 이자율로 리스료를 할인합니다. 내재이자율을 쉽게 산정할 수 없는 경우에는 리스이용자가 비슷한 경제적 환경에서 비슷한 기간에 걸쳐 비슷한 담보로 사용권자산과 가치가 비슷한 자산을 획득하는 데 필요한 자금을 차입한다면 지급해야 할 이자율인 리스이용자의 증분차입이자율을 사용합니다.

연결기업은 증분차입이자율을 다음과 같이 산정합니다.

- 가능하다면 개별 리스이용자가 받은 최근 제3자 금융 이자율에 제3자 금융을 받은 이후 재무상태의 변경을 반영
- 최근 제3자 금융을 받지 않은 종속기업이 보유한 리스의 경우 무위험이자율에 신용위험을 조정하는 상향 접근법을 사용
- 국가, 통화, 담보, 보증과 같은 리스에 특정한 조정을 반영

개별 리스이용자가 리스와 비슷한 지급일정을 가진 분할상환 차입금 이자율을 쉽게 관측(최근의 금융 또는 시장 자료를 통해)할 수 있는 경우, 연결기업은 증분차입이자율을 산정할 때 그 이자율을 시작점으로 사용합니다.

연결기업은 지수나 요율에 따라 달라지는 변동리스료의 경우 지수나 요율이 유효할 때까지 리스부채에 포함하지 않는 변동리스료의 잠재적 미래 증가 위험에 노출되어 있습니다. 지수나 요율에 따라 달라지는 리스료의 조정액이 유효한 시점에서 리스부채를 재평가하고 사용권자산을 조정합니다.

각 리스료는 리스부채의 상황과 금융원가로 배분합니다. 금융원가는 각 기간의 리스부채 잔액에 대하여 일정한 기간 이자율이 산출되도록 계산된 금액을 리스기간에 걸쳐 당기손익으로 인식합니다.

사용권자산은 다음 항목들로 구성된 원가로 측정합니다.

- 리스부채의 최초 측정금액
- 받은 리스 인센티브를 차감한 리스개시일이나 그 전에 지급한 리스료
- 리스이용자가 부담하는 리스개설직접원가
- 복구원가의 추정치

사용권자산은 리스개시일부터 사용권자산의 내용연수 종료일과 리스기간 종료일 중 이른 날까지의 기간동안 감가상각합니다.

당가 매수선택권을 행사할 것이 상당히 확실한(reasonably certain) 경우 사용권자산은 기초자산의 내용연수에 걸쳐 감가상각합니다.

연결기업은 유형자산으로 표시된 토지와 건물을 재평가하지만 연결기업이 보유하고 있는 사용권자산인 건물에 대해서는 재평가모형을 선택하지 않았습니다.

장비 및 차량운반구의 단기리스와 모든 소액자산 리스와 관련된 리스료는 정액 기준에 따라 당기손익으로 인식합니다. 단기리스는 매수선택권 없이 리스기간이 12개월 이하인 리스이며, 소액리스자산은 IT기기와 소액의 사무실 가구로 구성되어 있습니다.

3) 변동리스료

연결기업은 지수나 요율(이율)에 따라 달라지는 변동리스료를 최초 리스개시일의 지수나 요율(이율)을 사용하여 측정합니다. 연결기업은 현재 해당사항이 없습니다.

4) 연장선택권 및 종료선택권

연결기업 전체에 걸쳐 다수의 부동산 및 시설장치 리스계약에 연장선택권 및 종료선택권을 포함하고 있습니다. 이러한 조건들은 계약 관리 측면에서 운영상의 유연성을 극대화하기 위해 사용됩니다.

보유하고 있는 대부분의 연장선택권 및 종료선택권은 해당 리스제공자가 아니라 연결기업이 행사할 수 있습니다.

5) 잔존가치보증

계약기간 동안 리스원가를 최적화하기 위해 연결기업은 시설장치 리스와 관련하여 종종 잔존가치보증을 제공합니다.

(17) 납입자본

보통주는 자본으로 분류하며 자본거래에 직접 관련되어 발생하는 증분원가는 세금효과를 반영한 순액으로 자본에서 차감하고 있습니다.

(18) 금융수익과 비용

금융수익은 당기손익-공정가치측정금융자산을 포함한 투자로부터의 이자수익, 배당수익, 당기손익-공정가치측정금융자산처분손익, 당기손익-공정가치측정금융자산의공정가치의변동을 포함하고 있습니다.

이자수익은 기간의 경과에 따라 유효이자율법을 적용하여 당기손익으로 인식하며, 배당수익은 주주로서 배당을 받을권리가 확정되는 시점에 수익을 인식하고 있습니다.

금융비용은 차입금에 대한 이자비용, 총당부채의 상각액, 부채로 분류되는 우선주에 대한 배당금, 당기손익인식금융상품의 공정가치의 변동을 포함하고 있습니다.

차입금에 대한 이자비용은 유효이자율법을 적용하여 기간의 경과에 따라 당기손익으로 인식하고 있습니다.

(19) 법인세

법인세비용은 당기법인세와 이연법인세로 구성되어 있으며, 기타포괄손익이나 자본에 직접 인식되는 거래나 사건 또는 사업결합에서 발생하는 세액을 제외하고는 당기손익으로 인식하

고 있습니다.

1) 당기법인세

당기법인세는 당기의 과세소득을 기초로 산정하고 있습니다. 과세소득은 포괄손익계산서상의 세전이익에서 다른 과세기간에 가산되거나 차감될 손익 및 비과세항목이나손금불인정항목을 제외하므로 포괄손익계산서상 손익과 차이가 있습니다.

연결기업의 당기법인세와 관련된 미지급법인세는 제정되었거나 실질적으로 제정된 세율을 사용하여 계산하고 있습니다.

2) 이연법인세

이연법인세자산(부채)을 측정할 때에는 보고기간말에 연결기업이 관련 자산과 부채의 장부금액을 회수하거나 결제할 것으로 예상되는 방식에 따른 세효과를 반영하고 있습니다.

예측가능한 미래에 일시적차이가 소멸하지 않을 가능성이 높은 경우를 제외하고는 모두 이연법인세부채를 인식하고 있습니다. 또한, 차감할 일시적차이로 인하여 발생하는 이연법인세자산은 일시적차이가 예측가능한 미래에 소멸할 가능성이 높고, 일시적차이가 사용될 수 있는 기간에 과세소득이 발생할 가능성이 높은 경우에 인식하고 있습니다.

이연법인세자산의 장부금액은 매 보고기간말에 검토하고, 이연법인세자산으로 인한 혜택이 사용되기에 충분한 과세소득이 발생할 가능성이 더 이상 높지 않은 경우 이연법인세자산의 장부금액을 감소시키고 있습니다.

이연법인세자산(부채)은 보고기간말 제정되었거나 실질적으로 제정된 세법에 근거하여 당해 자산이 실현되거나 부채가 지급될 보고기간에 적용될 것으로 기대되는 세율을 사용하여 측정하고 있습니다.

이연법인세자산(부채)을 측정할 때 보고기간말 현재 연결기업이 관련 자산과 부채의 장부금액을 회수하거나 결제할 것으로 예상되는 방식에 따라 법인세효과를 반영하고 있습니다.

이연법인세자산(부채)은 동일 과세당국이 부과하는 법인세이고, 연결기업이 인식된 금액을 상계할 수 있는 법적 권한을 가지고 있으며 당기 법인세부채와 자산을 순액으로 결제할 의도가 있는 경우에만 상계하고 있습니다.

(20) 주당이익

연결기업은 보통주 기본주당이익과 희석주당이익을 계속영업손익과 당기순손익에 대하여 계산하고 포괄손익계산서에 표시하고 있습니다.

기본주당이익은 보통주에 귀속되는 당기순손익을 보고기간 동안에 유통된 보통주식수를 가중평균한 주식수로 나누어계산하고 있습니다.

희석주당이익은 전환상환우선주 등 모든 희석효과가 있는 잠재적 보통주의 영향을 고려하여 보통주에 귀속되는 당기순손익 및 가중평균유통보통주식수를 조정하여 계산하고 있습니다.

(21) 현금배당

지배기업은 배당을 지급하기 위해 분배가 승인되고 더 이상 기업에게 재량이 없는 시점에 부채를 인식하고 있습니다. 주주에 대한 분배는 주주에 의한 승인을 필요로 합니다. 대응되는 금액은 자본에 직접 반영하고 있습니다.

3. 중요한 회계추정 및 가정

연결기업은 미래에 대하여 추정 및 가정을 하고 있습니다. 추정 및 가정은 지속적으로 평가

되며, 과거 경험과 현재의 상황에서 합리적으로 예측가능한 미래의 사건과 같은 다른 요소들을 고려하여 이루어집니다. 이러한 회계추정은 실제 결과와 다를 수도 있습니다.

2020년도 중 COVID-19의 확산은 국내외 경제에 중대한 영향을 미치고 있습니다. 이는 생산성 저하와 매출의 감소나 지연, 기존 채권의 회수 등에 부정적인 영향을 미칠 수 있습니다. 이로 인해 연결기업의 재무상태와 재무성과에도 부정적인 영향이 발생할 수 있습니다.

기말기간의 연결재무제표 작성시 사용된 중요한 회계추정 및 가정은 COVID-19에 따른 불확실성의 변동에 따라 조정될 수 있으며, COVID-19로 인하여 연결기업의 사업, 재무상태 및 경영성과 등에 미칠 궁극적인 영향은 현재 예측할 수 없습니다.

4. 부문별 정보

연결기업의 최고경영 의사결정자는 영업성과의 평가시 하나의 영업부문으로 구성 된 재무정보를 이용하고 있습니다.

(1) 당기와 전기 중 유형별 및 지역별 매출액은 다음과 같습니다.

(단위: 원)						
구분	제 18(당) 기			제 17(전) 기		
	국내	해외	합계	국내	해외	합계
상품매출	14,372,192,037	5,405,228,542	19,777,420,579	10,260,312,746	235,503,538	10,495,816,284
제품매출	53,382,703,685	23,648,245,020	77,030,948,705	44,300,610,988	22,940,826,087	67,241,437,075
기타매출	1,672,498,803	-	1,672,498,803	881,525,413	-	881,525,413
합계	69,427,394,525	29,053,473,562	98,480,868,087	55,442,449,147	23,176,329,625	78,618,778,772

(2) 당기와 전기 중 수익인식시기에 따른 고객과의 계약으로 생기는 수익은 다음과 같습니다.

(단위: 원)		
구분	제 18(당) 기	제 17(전) 기
고객과의 계약에서 생기는 수익		
수익인식시기		
한 시점에 인식	97,151,711,886	77,786,261,859
기간에 걸쳐 인식	784,105,202	473,279,781
소계	97,935,817,088	78,259,541,640
기타원천으로부터 수익		
임대수익	545,050,999	359,237,132
합계	98,480,868,087	78,618,778,772

(3) 당기와 전기 중 연결기업의 수익금액 중 전체 수익의 10% 이상을 차지하는 주요 고객 및 비중은 다음과 같습니다.

회사명	제 18(당) 기	제 17(전) 기
(주)휴온스	17.28%	27.52%

(주)인터림스코리아	17.41%	21.93%
------------	--------	--------

5. 현금 및 현금성자산

당기말과 전기말 현재 현금 및 현금성자산의 내역은 다음과 같습니다.

(단위: 원)		
구분	제 18(당) 기말	제 17(전) 기말
보유현금	-	290,560
요구불예금	28,656,035,320	19,097,042,086
합계	28,656,035,320	19,097,332,646

6. 단기금융상품

당기말과 전기말 현재 단기금융상품의 내역은 다음과 같습니다.

(단위: 원)		
구분	제 18(당) 기말	제 17(전) 기말
정기예금	15,000,000,000	-
합계	15,000,000,000	-

7. 매출채권

(1) 매출채권은 대손충당금이 차감된 순액으로 재무상태표에 표시되었는바, 당기말과 전기말 현재 대손충당금 차감전 총액기준에 의한 매출채권과 관련 대손충당금의 내역은 다음과 같습니다.

(단위: 원)		
구분	제 18(당) 기말	제 17(전) 기말
매출채권	21,316,232,985	24,613,809,144
대손충당금	(641,354,129)	(660,544,807)
매출채권 순장부금액	20,674,878,856	23,953,264,337

(2) 당기와 전기 중 매출채권 대손충당금의 변동 내역은 다음과 같습니다.

(단위: 원)		
구분	제 18(당) 기말	제 17(전) 기말
기초금액	660,544,807	410,551,847
대손상각비	29,526,097	380,220,119
상각채권 회수	2,059,750	13,823,241
제각	(50,776,525)	(144,050,400)
기말금액	641,354,129	660,544,807

(3) 당기말과 전기말 현재 연체되었으나 손상되지 않은 채권금액은 다음과 같습니다.

① 제 18(당) 기말

(단위: 원)					
구분	만기 기간내	발생 기간별 채권			합계
		만기~3개월	3~6개월	6개월 초과	
매출채권-정상채권	18,915,947,745	1,573,886,479	185,044,632	-	20,674,878,856
매출채권-손상채권(주1)	172,700,100	67,437,626	24,468,494	376,747,909	641,354,129
기대신용손실률(주2)	0.90%	4.11%	11.68%	100%	3.01%
합계	19,088,647,845	1,641,324,105	209,513,126	376,747,909	21,316,232,985

(주1) 매출채권 중 연체 또는 손상된 채권입니다.

(주2) 연결기업의 기대신용손실률은 보고기간말 기준으로부터 각 36개월동안의 발생기간별 채권의 신용손실정보를 근거로 산출하였습니다.

② 제 17(전) 기말

(단위: 원)					
구분	만기 기간내	발생 기간별 채권			합계
		만기~3개월	3~6개월	6개월 초과	
매출채권-정상채권	22,923,818,579	963,497,809	65,947,949	-	23,953,264,337
매출채권-손상채권	237,636,295	60,033,752	65,894,085	296,980,675	660,544,807
기대신용손실률	1.03%	5.87%	49.98%	100%	2.68%
합계	23,161,454,874	1,023,531,561	131,842,034	296,980,675	24,613,809,144

8. 기타채권

(1) 당기말과 전기말 현재 기타채권의 내역은 다음과 같습니다.

(단위: 원)				
구분	제 18(당) 기말		제 17(전) 기말	
	유동	비유동	유동	비유동
대여금-임직원	392,777,520	714,683,020	308,281,800	678,765,950
대여금-기타	-	746,241,125	-	684,494,460
미수금	478,848,939	151,609,042	1,075,188,679	165,679,625
미수수익	18,106,437	-	8,770,921	-
보증금	-	401,912,400	-	320,223,400
합계	889,732,896	2,014,445,587	1,392,241,400	1,849,163,435

(2) 당기말과 전기말 현재 연체된 기타채권은 없습니다.

9. 재고자산

(1) 당기말과 전기말 현재 재고자산의 내역은 다음과 같습니다.

(단위: 원)		
구분	제 18(당) 기말	제 17(전) 기말
상품	1,872,021,477	1,488,106,332
상품평가충당금	(53,418,135)	(81,527)
제품	7,641,104,693	3,364,636,819
제품평가충당금	(484,901,509)	(163,340,000)
원재료	3,398,766,171	1,481,209,772
부재료	2,379,749,715	1,520,973,283
재공품	4,668,179,336	2,972,212,534
재공품평가충당금	(374,019,656)	(478,867,878)
합계	19,047,482,092	10,184,849,335

연결기업은 당기 중 재고자산평가손실 270백만원(전기 : 642백만원)을 인식하였습니다.

10. 유동비금융자산

당기말과 전기말 현재 유동비금융자산의 내역은 다음과 같습니다.

(단위: 원)		
구분	제 18(당) 기말	제 17(전) 기말
선급금	488,774,135	497,285,576
선급비용	248,813,704	112,951,847
반환권자산	531,750,940	479,443,248
합계	1,269,338,779	1,089,680,671

11. 당기손익-공정가치측정금융자산

(1) 당기말과 전기말 현재 당기손익-공정가치측정금융자산의 내역은 다음과 같습니다.

(단위: 원)		
구분	제 18(당) 기말	제 17(전) 기말
수익증권 :		
POSCO-IDV 성장사다리 IP펀드	939,785,778	1,103,196,793
메리츠코리아스올캡증권 펀드	-	4,104,037,219
데일리 임파워링 바이오 헬스케어 펀드	1,868,402,966	1,993,738,995
수성코스닥벤처멀티에셋 펀드	1,466,850,000	1,150,510,000
소계	4,275,038,744	8,351,483,007
지분증권 - 상장	2,778,634,100	1,105,316,650
지분증권 - 비상장	207,280,000	1,474,062,975
채무증권 - 비상장	1,427,694,000	-
소계	4,413,608,100	2,579,379,625

합계	8,688,646,844	10,930,862,632
----	---------------	----------------

(2) 당기손익으로 인식된 금액

(단위: 원)		
구분	제 18(당) 기	제 17(전) 기
당기손익-공정가치 측정 지분상품 관련 손익	3,347,579,017	599,181,988
당기손익-공정가치 측정 채무상품 관련 손익	(572,306,000)	-
합계	2,775,273,017	599,181,988

12. 관계기업투자

(1) 보고기간종료일 현재 관계기업투자의 내역은 다음과 같습니다.

(단위 : 원)

구분	주된사업장	사용 재무 제표일	소유지분율		취득원가	전기말 장부금액	당기말 장부금액
			당기말	전기말			
(주)우리비앤비(주1)	대한민국	12월	20.00%	20.00%	3,000,000,000	3,000,000,000	3,429,901,501
(주)한국호넥스(주2)	대한민국	12월	12.50%	12.50%	849,272,975	-	957,603,815
코드네이처(주3)	대한민국	12월	-	3.07%	2,500,000,200	1,507,000,000	-
합계					6,349,273,175	4,507,000,000	4,387,505,316

(주1) 상환전환우선주의 의결권을 고려한 지분율입니다.

(주2) 당기 중 관계기업투자주식에 대한 지분율이 20% 미만이나, 회사가 유의적인 영향력을 행사할 수 있어 관계기업투자주식으로 분류하였습니다.

(주3) 당기 중 전액 처분되었습니다.

(2) 보고기간종료일 현재 관계기업투자회사의 요약재무정보는 다음과 같습니다.

(단위 : 원)				
구분	(주)우리비앤비		(주)한국호넥스	
	당기말	전기말	당기말	전기말
유동자산	11,522,805,255	8,070,028,469	5,113,509,894	3,954,137,930
비유동자산	2,749,815,809	5,356,839,432	13,168,619,534	12,927,717,769
유동부채	5,004,484,949	6,367,820,789	8,796,038,908	7,872,407,574
비유동부채	9,150,488,459	1,838,068,180	1,825,260,000	2,286,940,000
자본	117,647,656	5,220,978,932	7,660,830,520	6,722,508,125
연결기업의 지분	20.00%	20.00%	12.50%	12.50%
영업권	3,128,031,919	1,960,528,684	-	-
무형자산	329,980,952	409,600,000	-	-
장부금액	3,429,901,501	3,000,000,000	957,603,815	-

(단위 : 원)				
구분	(주)우리비앤비(주1)		(주)한국호넥스	
	당기	전기	당기	전기

매출액	14,875,948,143	8,009,171,961	11,667,471,045	10,318,777,433
매출원가	11,228,768,758	6,725,628,423	7,006,913,329	5,943,454,492
판관비	1,347,033,818	857,707,489	3,516,994,350	3,680,196,235
영업외수익	672,362,743	258,557,873	35,134,513	13,954,288
영업외비용	2,100,501,061	350,160,611	240,274,927	351,632,218
법인세비용차감전손익	872,007,249	334,233,311	938,422,952	357,448,776
법인세비용	419,472,969	2,976,387	-	26,050,656
당기순이익	452,534,280	331,256,924	938,422,952	331,398,120
후속적으로 당기손익으로 재분류되는 기타포괄손익 (법인세효과 차감후)	-	-	-	-
후속적으로 당기손익으로 재분류되지 않는 기타포괄 손익(법인세효과 차감후)	-	-	-	-
총포괄손익	452,534,280	331,256,924	938,422,952	331,398,120
연결기업의 지분	20.00%	20.00%	12.50%	12.50%

(주1) 관계기업은 연결기업의 동의없이 이익을 배당할 수 없도록 약정을 맺고 있습니다.

(3) 당기 중 관계기업에 대한 지분법 평가내역은 다음과 같습니다.

(단위 : 원)									
구분(법인명)	기초장부금액	취득	지분법손익	지분법자본변동	처분	손상차손	관계기업 유상증자	대체	기말장부금액
(주)우리비앤비	3,000,000,000	-	385,040,006	44,861,495	-	-	-	-	3,429,901,501
(주)한국호박스	-	-	108,330,840	-	-	-	-	849,272,975	957,603,815
코드네이처(주)	1,507,000,000	-	(24,277,556)	71,545,283	(1,554,267,727)	-	-	-	-
합계	4,507,000,000	-	469,093,290	116,406,778	(1,554,267,727)	-	-	849,272,975	4,387,505,316

(4) 전기 중 관계기업에 대한 지분법 평가내역은 다음과 같습니다.

(단위 : 원)									
구분(법인명)	기초장부금액	취득	지분법손익	지분법자본변동	처분	손상차손	관계기업 유상증자	대체	기말장부금액
(주)우리비앤비	-	3,000,000,000	-	-	-	-	-	-	3,000,000,000
코드네이처(주)	-	2,500,000,200	(81,672,281)	(71,545,283)	-	(1,189,338,935)	349,556,299	-	1,507,000,000
합계	-	5,500,000,200	(81,672,281)	(71,545,283)	-	(1,189,338,935)	349,556,299	-	4,507,000,000

13. 유형자산

(1) 당기말과 전기말 현재 유형자산의 구성내역은 다음과 같습니다.

(단위 : 원)						
구분	제 18(당) 기			제 17(전) 기		
	취득원가	감가상각 누계액 등 (주1)	장부가액	취득원가	감가상각 누계액 등 (주1)	장부가액
토지	7,310,542,507	-	7,310,542,507	3,957,359,638	-	3,957,359,638

건물	30,715,733,680	(6,558,141,333)	24,157,592,347	24,771,236,857	(5,526,204,179)	19,245,032,678
구축물	367,492,498	(173,755,929)	193,736,569	198,445,548	(125,813,854)	72,631,694
기계장치	47,342,732,732	(25,339,086,448)	22,003,646,284	35,455,426,179	(20,322,158,237)	15,133,267,942
차량운반구	77,792,992	(38,687,933)	39,105,059	39,968,992	(39,943,992)	25,000
공구와기구	8,724,509,176	(5,557,205,036)	3,167,304,140	8,303,121,587	(4,330,864,877)	3,972,256,710
비품	5,898,620,608	(2,775,010,032)	3,123,610,576	4,144,692,518	(1,938,305,475)	2,206,387,043
시설장치	739,900,000	(246,297,003)	493,602,997	187,900,000	(154,769,999)	33,130,001
건설중인자산	362,511,205	-	362,511,205	9,787,277,847	-	9,787,277,847
합계	101,539,835,398	(40,688,183,714)	60,851,651,684	86,845,429,166	(32,438,060,613)	54,407,368,553

(주1) 정부보조금을 포함하고 있습니다.

(2) 당기 중 유형자산의 변동은 다음과 같습니다.

(단위: 원)							
구분	기초	취득 등 증가액	처분 등 감소액	감가상각비(주1)	사업결함으로 인한 취득	대체	기말
토지	3,957,359,638	1,650,853,490	(360,895,116)	-	-	2,063,224,495	7,310,542,507
건물	19,245,032,678	188,989,890	(564,258,359)	(1,319,767,414)	-	6,607,595,552	24,157,592,347
구축물	72,631,694	1,500,000	(1,000)	(49,541,075)	-	169,146,950	193,736,569
기계장치	15,133,267,942	(152,965,000)	(48,000)	(5,401,249,641)	-	12,424,640,983	22,003,646,284
차량운반구	25,000	-	(1,000)	(6,918,941)	46,000,000	-	39,105,059
공구와기구	3,972,256,710	484,741,000	(20,000)	(1,454,833,570)	-	165,160,000	3,167,304,140
비품	2,206,387,043	206,096,727	(26,000)	(918,411,647)	5,295,630	1,624,268,823	3,123,610,576
시설장치	33,130,001	-	-	(91,527,004)	-	552,000,000	493,602,997
건설중인자산	9,787,277,847	14,202,026,426	-	-	-	(23,626,793,068)	362,511,205
합계	54,407,368,553	16,581,242,533	(925,249,475)	(9,242,249,292)	51,295,630	(20,756,265)	60,851,651,684

(주1) 대체 차이금액은 무형자산으로 대체된 금액입니다.

(3) 전기 중 유형자산의 변동은 다음과 같습니다.

(단위: 원)						
구분	기초	취득 등 증가액	처분 등 감소액	감가상각비	대체	기말
토지	3,957,359,638	-	-	-	-	3,957,359,638
건물	19,860,799,781	37,500,000	-	(1,187,274,403)	534,007,300	19,245,032,678
구축물	94,048,899	9,614,950	-	(31,032,155)	-	72,631,694
기계장치	14,846,147,843	749,502,614	(60,072,000)	(4,719,089,184)	4,316,778,669	15,133,267,942
차량운반구	11,253,479	-	(5,824,420)	(5,404,059)	-	25,000
공구와기구	3,950,486,718	590,525,756	(11,041,000)	(1,333,131,404)	775,416,640	3,972,256,710
비품	1,587,112,423	688,177,748	(10,000)	(666,902,491)	598,009,363	2,206,387,043
시설장치	73,710,001	-	-	(40,580,000)	-	33,130,001
건설중인자산	8,600,530,305	7,603,174,188	(153,175,010)	-	(6,263,251,636)	9,787,277,847
합계	52,981,449,087	9,678,495,256	(230,122,430)	(7,983,413,696)	(39,039,664)	54,407,368,553

(4) 당기말과 전기말 현재 감가상각비가 포함된 항목은 다음과 같습니다.

(단위: 원)		
계정명	제 18(당) 기	제 17(전) 기
판매관리비	141,292,732	110,509,851
경상연구개발비	381,103,439	205,002,737
매출원가	8,719,853,121	7,667,901,108
합계	9,242,249,292	7,983,413,696

(5) 담보제공자산

당기말 현재 연결기업이 금융기관 등에 담보로 제공한 자산은 다음과 같습니다.

(단위: 원)			
구분	제공한 담보자산	채권설정액	제공처
정부보조금 담보(주1)	충청북도 제천시 왕암동 938 소재 토지 및 건물	4,807,176,000	제천시
차입약정 담보(주2)	충청북도 제천시 왕암동 938 소재 토지 및 건물	12,000,000,000	한국산업은행

(주1) 2020년 6월 충청북도 제천시 왕암동 938 토지 및 건물의 제천시 담보액이 4,807,176,000원으로 변경되었습니다.

(주2) 2020년 3월 12일 충청북도 제천시 왕암동 938 토지 및 건물의 산업은행 담보액이 12,000,000,000원으로 변경되었습니다.

14. 보험가입자산

당기말 현재 연결기업이 보험에 가입한 자산의 내역은 다음과 같습니다.

(단위: 원)				
보험자산	보험종류	장부금액	부보액	보험회사명
재고자산(미착품 제외)	재산종합보험	19,047,482,092	12,063,787,185	DB손해보험
건물 및 구축물, 기계장치, 설비장치		47,837,487,178	75,027,403,412	
공구와기구, 비품, 연구기기		6,290,914,716	8,749,368,522	
기타(대인, 대물 등)		-	-	
합계		73,175,883,986	95,840,559,119	

연결기업은 상기 보험 이외에 생산물 배상책임보험, 가스사고책임보험, 산업재해보상보험, 차량종합보험 등에 가입하고 있습니다.

15. 투자부동산

(1) 당기말과 전기말 현재 투자부동산자산의 내역은 다음과 같습니다.

(단위: 원)		
구분	제 18(당) 기말	제 17(전) 기말
취득원가	5,528,562,130	5,528,562,130
감가상각누계액	(974,293,729)	(794,424,116)
장부금액	4,554,268,401	4,734,138,014

(2) 당기말 중 투자부동산 장부금액의 변동내역은 다음과 같습니다.

(단위: 원)						
구분	기초	취득 등 증가액	처분 등 감소액	감가상각비	대체	기말
토지	1,931,169,744	-	-	-	-	1,931,169,744
건물	2,802,968,270	-	-	(179,869,613)	-	2,623,098,657
합계	4,734,138,014	-	-	(179,869,613)	-	4,554,268,401

(3) 전기 중 투자부동산 장부금액의 변동내역은 다음과 같습니다.

(단위: 원)						
구분	기초	취득 등 증가액	처분 등 감소액	감가상각비	대체	기말
토지	1,931,169,744	-	-	-	-	1,931,169,744
건물	2,982,837,883	-	-	(179,869,613)	-	2,802,968,270
합계	4,914,007,627	-	-	(179,869,613)	-	4,734,138,014

(4) 당기와 전기 중 투자부동산과 관련한 수익과 비용의 내역은 다음과 같습니다.

(단위: 원)		
구분	제 18(당) 기	제 17(전) 기
투자부동산 임대수익(주1)	213,517,720	359,237,132
투자부동산 운영비용(주2)	(195,715,461)	(188,015,430)
합계	17,802,259	171,221,702

(주1) 임대수익은 매출액으로 분류됩니다.

(주2) 운영비용은 전액 판매관리비에 포함됩니다.

(5) 보고기간말 현재 투자부동산의 공정가치는 6,169백만원입니다.

16. 무형자산

(1) 당기말과 전기말 현재 무형자산의 구성내역은 다음과 같습니다.

(단위: 원)						
구분(주1)	제 18(당) 기			제 17(전) 기		
	취득원가	상각누계액(주2)	장부가액	취득원가	상각누계액	장부가액
산업재산권	1,809,032,826	(500,850,023)	1,308,182,803	445,276,561	(235,529,026)	209,747,535
영업권	2,680,920,370	(519,000,000)	2,161,920,370	-	-	-
시설이용권	480,665,049	(179,282,228)	301,382,821	480,665,049	(116,197,854)	364,467,195
기타의 무형자산 (주3)	4,051,000,000	(872,602,204)	3,178,397,796	4,051,000,000	(463,855,847)	3,587,144,153
합계	9,021,618,245	(2,071,734,455)	6,949,883,790	4,976,941,610	(815,582,727)	4,161,358,883

(주1) 연결기업이 비용으로 인식한 연구와 개발 지출의 총액은 7,678백만원(전기 : 5,622백만원)입니다.

(주2) 영업권 상각누계액은 손상차손 금액입니다.

(주3) 2018년 10월30일 관계사로부터 지방 에스테틱 사업부 고객관계(공정가치 38.1억원)을 취득하였으며, 감가상각 추정연수는 10년(근거: 거래처 이탈률)으로 적용하였습니다.

(2) 당기 중 무형자산의 변동은 다음과 같습니다.

(단위: 원)							
구분	기초	취득 등 증가액	처분 등 감소액	상각비	사업결합으로인한 취득	대체	기말
산업재산권	209,747,535	-	-	(265,320,997)	1,343,000,000	20,756,265	1,308,182,803
영업권	-	-	(519,000,000)	-	2,680,920,370	-	2,161,920,370
시설이용권	364,467,195	-	-	(63,084,374)	-	-	301,382,821
기타의 무형자산	3,587,144,153	-	-	(408,746,357)	-	-	3,178,397,796
합계	4,161,358,883	-	(519,000,000)	(737,151,728)	4,023,920,370	20,756,265	6,949,883,790

(3) 전기 중 무형자산의 변동은 다음과 같습니다.

(단위: 원)							
구분	기초	취득 등 증가액	처분 등 감소액	상각비	사업결합으로인한 취득	대체	기말
산업재산권	106,309,412	8,378,210	-	(48,674,772)	-	143,734,685	209,747,535
개발비	-	-	-	-	-	-	-
시설이용권	639,351,569	-	(211,800,000)	(63,084,374)	-	-	364,467,195
기타의 무형자산	3,822,001,000	-	-	(234,856,847)	-	-	3,587,144,153
건설중인무형자산	104,695,021	-	-	-	-	(104,695,021)	-
합계	4,672,357,002	8,378,210	(211,800,000)	(346,615,993)	-	39,039,664	4,161,358,883

17. 사용권자산

당기 중 사용권자산 장부금액의 변동내역은 다음과 같습니다.

(단위: 원)					
구분	당기초	취득 등 증가액	감가상각	처분	당기말
건물	191,217,115	221,114,480	(201,661,038)	(31,221,980)	179,448,577
차량운반구	247,100,654	410,076,771	(159,564,676)	(132,056,469)	365,556,280
합계	438,317,769	631,191,251	(361,225,714)	(163,278,449)	545,004,857

전기 중 사용권자산 장부금액의 변동내역은 다음과 같습니다.

(단위: 원)					
구분	전기초	취득 등 증가액	감가상각	처분	전기말
건물	139,287,613	285,780,472	(228,611,847)	(5,239,123)	191,217,115
차량운반구	132,306,855	286,367,805	(141,893,323)	(29,680,683)	247,100,654
합계	271,594,468	572,148,277	(370,505,170)	(34,919,806)	438,317,769

18. 기타채무

당기말과 전기말 현재 기타채무의 내역은 다음과 같습니다.

(단위: 원)				
구분	제 18(당) 기		제 17(전) 기	
	유동	비유동	유동	비유동
미지급금	4,522,839,355	-	3,321,571,292	-
보증금	14,000,000	1,009,500,000	-	309,500,000
미지급비용	1,742,820,888	-	1,300,986,189	-
미지급배당금	6,114,620	-	5,071,500	-
합계	6,285,774,863	1,009,500,000	4,627,628,981	309,500,000

19. 리스부채

당기중 리스부채의 장부금액의 변동내역은 다음과 같습니다.

(단위: 원)						
구분	당기초	취득 등 증가액	이자비용	지급	처분	당기말
리스부채	445,128,891	640,391,251	12,171,262	(376,465,340)	(171,142,450)	550,083,614

전기중 리스부채의 장부금액의 변동내역은 다음과 같습니다.

(단위: 원)						
구분	전기초	취득 등 증가액	이자비용	지급	처분	전기말
리스부채	268,242,139	567,648,277	13,584,506	(368,024,550)	(36,321,481)	445,128,891

보고기간종료일 현재 리스부채의 만기분석 내용은 다음과 같습니다.

(단위: 원)	
구분	제 18(당) 기
유동성리스부채	294,504,742
비유동성리스부채	255,578,872
총리스부채	550,083,614
만기분석:	
1년 이내	294,504,742
1년 초과 5년 미만	255,578,872
합계	550,083,614

당기와 전기 중 연결손익계산서에 인식된 금액은 다음과 같습니다.

(단위: 원)		
구분	제 18(당) 기	제 17(전) 기
사용권자산의 감가상각비	361,225,714	370,505,170
리스부채의 이자비용	12,171,262	13,584,506

리스료 소액 기초자산 리스	199,489,779	64,905,366
합계	572,886,755	448,995,042

연결기업의 리스에 대한 당기와 전기 중 총 현금유출은 다음과 같습니다.

(단위: 원)		
구분	제 18(당) 기	제 17(전) 기
리스부채 상환액	376,465,340	368,024,550
소액리스 관련 지급액	221,394,534	74,041,531
합계	597,859,874	442,066,081

20. 비금융부채

당기말과 전기말 현재 비금융부채의 내역은 다음과 같습니다.

(단위: 원)			
구분	제 18(당) 기		제 17(전) 기
	유동	비유동	
예수금	508,599,037		607,941,937
선수금	199,514,651		196,842,800
계약부채(주1)	1,378,706,252	2,682,532,087	4,632,028,533
소계	2,086,819,940	2,682,532,087	5,436,813,270

(주1) 연결기업이 계약부채 중 수익으로 인식한 금액은 당기 870백만원(전기:659백만원) 입니다.

21. 환불부채

연결기업은 과거 반품 내역을 기초로 총당부채를 추정하였으며 반품총당부채는 완제의약품, 의료기기 및 화장품 매출과 관련되어 있습니다.

연결기업이 받았거나 받을 대가 중에서 권리를 갖게 될 것으로 예상하지 않는 금액은 환불부채로 인식하였고, 관련 원가는 반환권자산으로 인식하였습니다. 당기와 전기 중 연결기업의 환불부채(반품총당부채)의 변동내역은 다음과 같습니다.

(단위: 원)		
구분	제 18(당) 기	제 17(전) 기
기초금액	1,117,750,420	695,406,411
전입액(환입액)	346,234,190	422,344,009
기말금액	1,463,984,610	1,117,750,420

22. 퇴직급여제도

(1) 연결기업은 2011년 중 확정기여형 퇴직급여제도로 전환하였으며, 연금의 운용결과와 관계없이 당해 회계기간에 납부하여야 할 부담금을 퇴직급여로 인식하고 있습니다.

(2) 연결기업이 퇴직급여제도와 관련하여 당기 중 인식한 비용은 1,184,118,930원 (전기: 946,594,180원)입니다.

23. 차입금

(1) 당기말과 전기말 현재 단기차입금의 내역은 다음과 같습니다.

(단위: 원)				
대출종류	차입처	이자율(%)	제 18(당) 기	제 17(전) 기
시설자금대출	KEB하나은행	3.71%	-	127,338,660
시설자금대출	KB국민은행	3.73%	-	38,802,910
시설자금대출	KB국민은행	3.60%	-	32,744,690
시설자금대출	KB국민은행	3.60%	-	32,744,690
시설자금대출	KB국민은행	3.60%	-	30,142,630
시설자금대출	KB국민은행	3.73%	-	32,744,690
중소운전대출	IBK기업은행	2.11%	-	100,000,000
시설자금대출(주1)	KDB산업은행	1.83%	10,000,000,000	-
시설자금대출(주2)	KDB산업은행	1.79%	10,000,000,000	-
USANCE(주3)	KEB하나은행	0.25%	499,237,111	-
	합계		20,499,237,111	394,518,270

(주1) (주2) 만기일은 2021.04.21 입니다

(주3) 만기일은 2021.01.05 입니다

(2) 당기말과 전기말 현재 장기차입금의 내역은 다음과 같습니다.

(단위: 원)				
대출종류	차입처	이자율(%)	제 18(당) 기	제 17(전) 기
시설자금	KEB하나은행, KB국민은행	3.6% ~ 3.764%	-	883,554,810
	차감: 유동성대체		-	(883,554,810)
	합계		-	-

24. 자본금

(1) 당기말과 전기말 현재 자본금 내역은 다음과 같습니다.

(단위: 원, 주)		
구분	제 18(당) 기	제 17(전) 기
발행할 주식의 총수	50,000,000주	50,000,000주
1주당 액면금액	500	500
발행한 주식의 수 (보통주)	9,971,194	9,971,194
자본금 (보통주자본금)	4,985,597,000	4,985,597,000

(2) 당기와 전기 중 유통주식수와 자본금의 변동내역은 다음과 같습니다.

(단위: 원, 주)				
구분	제 18(당) 기		제 17(전) 기	
	주식수	금액	주식수	금액
기초	9,971,194	4,985,597,000	9,347,753	4,673,876,500
주식배당	-	-	623,441	311,720,500
기말	9,971,194	4,985,597,000	9,971,194	4,985,597,000

(3) 자본잉여금

당기말과 전기말 현재 자본잉여금의 변동내역은 다음과 같습니다.

(단위: 원)		
구분	제 18(당) 기	제 17(전) 기
기초금액	88,463,379,110	88,463,379,110
유상증자	527,395,904	-
기말금액	88,990,775,014	88,463,379,110

25. 주식기준보상

(1) 연결기업은 주주총회 결의에 의거하여 연결기업의 임직원에게 주식선택권을 부여했으며, 그 주요 내용은 다음과 같습니다.

구분	1차	2차	3차
부여일	2019년 10월 07일	2020년 03월 31일	2020년 04월 28일
발행회사	(주)파나시	(주)파나시	(주)파나시
결제방식	주식결제형	주식결제형	주식결제형
발행될 주식의 종류	발행회사의 신주 또는 자기주식	발행회사의 신주 또는 자기주식	발행회사의 신주 또는 자기주식
대상	임직원	임직원	임직원
부여수량	10,905주	3,678주	2,542주
행사가능기간	2021년 10월 7일 ~ 2024년 10월 6일 단, 발행회사 상장 후 6개월 경과 시점부터 행사가능	2022년 3월 31일 ~ 2025년 3월 30일 단, 발행회사 상장 후 6개월 경과 시점부터 행사가능	2022년 4월 28일 ~ 2025년 4월 27일 단, 발행회사 상장 후 6개월 경과 시점부터 행사가능
가득조건	약정용역기간(2019년 10월 7일 ~ 2021년 10월 6일) 동안 근로 제공	약정용역기간(2020년 3월 31일 ~ 2022년 3월 30일) 동안 근로 제공	약정용역기간(2020년 4월 28일 ~ 2022년 4월 27일) 동안 근로 제공

당기 중 비용으로 인식한 주식기준보상은 144,307천원(전기 : 29,313천원)이며, 보고기간말 현재 행사 가능한 주식선택권은 없습니다.

(2) 공정가치 측정

연결기업 임직원과의 주식기준보상거래의 공정가치를 이항모형으로 측정하였습니다. 주식매수선택권을 보유한 임직원은 계약상 약정된 약정용역기간을 모두 이행한다는 전제하에 주식매수선택권의 공정가치를 평가하였습니다.

주식결제형 주식기준보상거래의 부여일 공정가치를 측정하기 위하여 사용된 투입변수는 아래와 같습니다.

구분	1차	2차	3차
행사가격	49,892원	57,000원	57,000원
주식선택권의 공정가치	19,820원	31,836원	31,840원
기초자산가치	68,237원	81,592원	81,592원
기대 변동성	15.23%	25.52%	25.52%
기대 만기	5년	5년	5년
기대 배당금	-	-	-
무위험이자율	1.29%	1.05%	1.05%
주가상승 및 하라계수	1.01 / 0.99	1.036/0.965	1.036/0.965
주가 상승확률	54.00%	49.40%	49.40%

주가의 기대변동성은 KOSDAQ의료 및 정밀기기 지수의 최근 180 영업일 평균 변동성에 기초하여 평가하였으며, 기대만기까지의 기간과 동일한 기간 동안의 변동성을 이용하였습니다.

(3) 주식선택권의 수량과 가중평균 행사가격의 변동은 다음과 같습니다.

구분	주식매수선택권 수량(단위 : 주)		가중평균 행사가격(단위 : 원)	
	당기	전기	당기	전기
기초 잔여주	10,305	-	49,892	-
부여	6,220	10,905	57,000	49,892
행사	-	-	-	-
소멸	(2,653)	(600)	50,830	-
기말 잔여주	13,872	10,305	52,900	49,892
기말 행사가능한 주식수	-	-	-	-

26. 사업결합

(1) 연결기업은 당기 중 '체외충격파쇄석기 및 체외충격파치료기' 사업 분야에서 독보적 기술력을 보유하고 있는 유로엔텍과 M&A를 진행하여 국산 고품질 의료장비 기술개발 및 글로벌 사업 다각화를 목적으로 사업을 인수하였습니다.

(2) 이전대가

(단위 : 원)	
구분	금액
현금	5,000,000,000

합계	5,000,000,000
----	---------------

(3) 식별가능한 취득자산과 인수부채

당기 중 현재 취득자산과 인수부채의 금액은 다음과 같습니다.

(단위 : 원)	
구분	금액
유형자산	51,295,630
무형자산	1,343,000,000
재고자산	924,784,000
합계	2,319,079,630

(4) 영업권 대가

(단위 : 원)	
구분	금액
총 이전대가	5,000,000,000
식별가능순자산 공정가치	(2,319,079,630)
영업권 손상차손	(519,000,000)
영업권	2,161,920,370

(5) 영업권에 대한 손상평가

구분	내용
세전할인율	13.40%
영구성장률	0%
매출성장률	4.00%~4.20%

주요 가정치는 해당 산업의 미래 추세에 대한 경영진의 평가를 반영하고 있으며, 내·외부의 역사적 자료에 기초하고 있습니다. 할인율은 산업평균 가중평균자본비용에 근거하여 예측되었으며, 향후 5년간 현금흐름 추정액은 연결실체의 사업계획에 기초하였습니다. 손상평가결과 회수가능액이 장부금액에 미달하였으며, 영업권 519백만원을 손상차손으로 인식함에 따라 보고기간말 현재 해당 사업부의 영업권 잔여액은 2,162백만원입니다.

27. 이익잉여금 및 기타자본구성요소

(1) 당기말과 전기말 현재 이익잉여금의 내역은 다음과 같습니다.

(단위: 원)		
구분	제 18(당) 기말	제 17(전) 기말
이익준비금(주1)	2,214,962,130	1,738,722,030
재평가적립금	202,784,424	202,784,424

미처분이익잉여금	55,015,165,530	45,169,728,038
합계	57,432,912,084	47,111,234,492

(주1) 지배기업은 상법의 규정에 따라, 자본금의 50%에 달할 때까지 매 결산기마다 현금에 의한 이익배당금의 10% 이상을 이익준비금으로 적립하고 있습니다. 동 이익준비금은 현금으로 배당할 수 없으나 자본전입 또는 결손보전이 가능하며, 자본준비금과 이익준비금의 총액이 자본금의 1.5배를 초과하는 경우 (주주총회의 결의에 따라) 그 초과한 금액 범위에서 자본준비금과 이익준비금을 감액할 수 있습니다.

(2) 당기말과 전기말 현재 기타자본구성요소 내역은 다음과 같습니다.

(단위: 원)		
구분	제 18(당) 기말	제 17(전) 기말
자기주식(주1)	(21,778,964,358)	(18,791,777,058)
주식매수선택권	-	14,679,081
기타자본조정(주2)	(9,608,489,128)	(9,608,489,128)
지분법자본조정	44,861,495	(71,545,283)
합계	(31,342,591,991)	(28,457,132,388)

(주1) 당사는 당기 중 주가안정과 주주가치 제고를 위하여 자기주식 121,247주를 추가 취득하였으며, 당기말 현재 자기주식은 567,639주 입니다. 동 주식은 향후 주가 상황에 따라 처분될 예정입니다.

(주2) 동일지배하의 기업인 (주)휴온스로부터 에스텍 사업부와 (주)휴온스메디컬의 주식을 취득하여 발생하였습니다.

28. 판매비와관리비

당기와 전기 중 판매비와관리비 현황은 다음과 같습니다.

(단위: 원)		
구분	제 18(당) 기	제 17(전) 기
급여	5,828,836,554	4,921,903,988
퇴직급여	459,850,910	337,317,360
복리후생비	444,197,970	427,341,985
여비교통비	626,374,876	650,828,342
세금과공과금	66,778,887	95,941,288
감가상각비	321,162,345	290,379,464
무형자산상각비	737,151,728	346,615,993
지급임차료	118,824,030	69,705,194
차량유지비	77,534,621	38,711,165
경상연구개발비	7,678,033,572	5,621,572,722
운반비	188,198,086	167,005,765
소모품비	150,947,217	61,765,362
지급수수료	2,953,004,399	2,493,494,044
광고선전비	986,583,080	1,564,009,914

대손상각비	29,526,097	380,220,119
수출제비용	539,423,125	637,598,583
견본비	207,017,091	164,702,565
해외시장개척비	66,573,681	191,335,759
사용권자산상각비	227,686,095	249,947,326
기타	1,126,445,822	850,798,379
합계	22,834,150,186	19,561,195,317

29. 기타수익

당기와 전기 중 기타수익 현황은 다음과 같습니다.

(단위: 원)		
구분	제 18(당) 기	제 17(전) 기
외환차익	67,401,584	23,859,757
외화환산이익	19,088,500	8,537,818
관계기업주식처분이익	458,670,451	349,556,299
유형자산처분이익	539,611,870	11,465,670
사용권자산처분이익	9,739,001	1,401,675
잡이익	267,206,334	439,116,048
합계	1,361,717,740	833,937,267

30. 기타비용

당기와 전기 중 기타비용 현황은 다음과 같습니다.

(단위: 원)		
구분	제 18(당) 기	제 17(전) 기
외환차손	72,857,651	46,931,142
외화환산손실	9,670,606	7,985,412
관계기업주식손상차손	-	1,189,338,935
유형자산폐기손실	95,000	2,000
유형자산처분손실	9,883,345	-
무형자산감액손실	-	57,390,216
무형자산손상차손	519,000,000	177,087,519
기부금	102,400,000	20,000,000
잡손실	303,709,764	313,678,242
합계	1,017,616,366	1,812,413,466

31. 금융상품

(1) 당기말과 전기말 현재 범주별 금융자산의 내역은 다음과 같습니다.

① 제 18(당) 기말

(단위: 원)			
구분	상각후원가로 측정하는 금융자산	당기손익인식 금융자산	합계
유동자산:			
현금및현금성자산	28,656,035,320	-	28,656,035,320
단기금융상품	15,000,000,000	-	15,000,000,000
매출채권	20,674,878,856	-	20,674,878,856
기타채권	889,732,896	-	889,732,896
소계	65,220,647,072	-	65,220,647,072
비유동자산:			
기타비유동금융자산	6,105,080	-	6,105,080
당기손익-공정가치측정금 용자산	-	8,688,646,844	8,688,646,844
비유동기타채권	2,014,445,587	-	2,014,445,587
소계	2,020,550,667	8,688,646,844	10,709,197,511
합계	67,241,197,739	8,688,646,844	75,929,844,583

② 제 17(전) 기말

(단위: 원)			
구분	상각후원가로 측정하는 금융자산	당기손익인식 금융자산	합계
유동자산:			
현금및현금성자산	19,097,332,646	-	19,097,332,646
매출채권	23,953,264,337	-	23,953,264,337
기타채권	1,392,241,400	-	1,392,241,400
소계	44,442,838,383	-	44,442,838,383
비유동자산:			
기타비유동금융자산	3,923,658	-	3,923,658
당기손익-공정가치측정금 용자산	-	10,930,862,632	10,930,862,632
비유동기타채권	1,849,163,435	-	1,849,163,435
소계	1,853,087,093	10,930,862,632	12,783,949,725
합계	46,295,925,476	10,930,862,632	57,226,788,108

(2) 당기말과 전기말 현재 범주별 금융부채의 내역은 다음과 같습니다.

① 제 18(당) 기말

(단위: 원)			
구분	상각후원가로 측정하는 금융부채	당기손익인식 금융부채	합계
유동부채:			
매입채무	4,208,252,951	-	4,208,252,951
기타채무	6,285,774,863	-	6,285,774,863
단기차입금	20,499,237,111	-	20,499,237,111
소계	30,993,264,925	-	30,993,264,925
비유동부채:			
비유동기타채무	1,009,500,000	-	1,009,500,000
소계	1,009,500,000	-	1,009,500,000
합계	32,002,764,925	-	32,002,764,925

② 제 17(전) 기말

(단위: 원)			
구분	상각후원가로 측정하는 금융부채	당기손익인식 금융부채	합계
유동부채:			
매입채무	3,215,762,626	-	3,215,762,626
기타채무	4,627,628,981	-	4,627,628,981
단기차입금	394,518,270		394,518,270
유동성장기차입금	883,554,810		883,554,810
소계	9,121,464,687	-	9,121,464,687
비유동부채:			
비유동기타채무	309,500,000	-	309,500,000
소계	309,500,000	-	309,500,000
합계	9,430,964,687	-	9,430,964,687

(3) 당기와 전기 중 금융상품의 범주별 순손익은 다음과 같습니다.

① 제 18(당) 기

(단위: 원)					
구분	상각후원가로 측정하는 금융자산	당기손익- 공정가치 측정 금융자산	상각후원가로 측정하는 금융부채	당기손익- 공정가치 측정 금융부채	합계
금융수익 :					
이자수익	297,526,457	-	-	-	297,526,457

외환차익	61,426,927	-	-	-	61,426,927
외화환산이익	4,488,372	-	-	-	4,488,372
당기손익-공정가치측정금융자산 처분이익	-	1,384,321,281	-	-	1,384,321,281
당기손익-공정가치측정금융자산 평가이익	-	2,196,183,910	-	-	2,196,183,910
배당금수익	-	176,968,028	-	-	176,968,028
소계	363,441,756	3,757,473,219	-	-	4,120,914,975
금융원가 :					
이자비용	-	-	(244,964,043)	-	(244,964,043)
외환차손	(24,498,922)	-	-	-	(24,498,922)
외환환산손실	(1,262,230)	-	-	-	(1,262,230)
당기손익-공정가치측정금융자산 처분손실	-	(44,511,061)	-	-	(44,511,061)
당기손익-공정가치측정금융자산 평가손실	-	(937,689,141)	-	-	(937,689,141)
소계	(25,761,152)	(982,200,202)	(244,964,043)	-	(1,252,925,397)
합계	337,680,604	2,775,273,017	(244,964,043)	-	2,867,989,578

② 제 17(전) 기

(단위: 원)					
구분	상각후원가로 측정하는 금융자산	당기손익- 공정가치 측정 금융자산	상각후원가로 측정하는 금융부채	당기손익- 공정가치 측정 금융부채	합계
금융수익 :					
이자수익	364,764,172	-	-	-	364,764,172
외환차익	31,866,541	-	-	-	31,866,541
당기손익-공정가치측정금융자 산처분이익	-	141,696,210	-	-	141,696,210
당기손익-공정가치측정금융자 산평가이익	-	1,025,471,364	-	-	1,025,471,364
배당금수익	-	25,860,671	-	-	25,860,671
소계	396,630,713	1,193,028,245	-	-	1,589,658,958
금융원가 :					
이자비용	-	-	(30,823,780)	-	(30,823,780)
외환차손	(14,560,603)	-	-	-	(14,560,603)
외환환산손실	(4,448,146)	-	-	-	(4,448,146)
당기손익-공정가치측정금융자 산평가손실	-	(593,846,257)	-	-	(593,846,257)
소계	(19,008,749)	(593,846,257)	(30,823,780)	-	(643,678,786)
합계	377,621,964	599,181,988	(30,823,780)	-	945,980,172

(4) 금융상품의 공정가치

1) 당기말과 전기말 현재 금융상품의 장부금액과 공정가치는 다음과 같습니다.

(단위: 원)				
구분	제 18(당) 기		제 17(전) 기	
	장부금액	공정가치	장부금액	공정가치
금융자산:				
-당기손익금융자산	8,688,646,844	8,688,646,844	10,930,862,632	10,930,862,632
-현금및현금성자산	28,656,035,320	28,656,035,320	19,097,332,646	19,097,332,646
-당기금융상품	15,000,000,000	15,000,000,000	-	-
-매출채권	20,674,878,856	20,674,878,856	23,953,264,337	23,953,264,337
-기타채권	889,732,896	889,732,896	1,392,241,400	1,392,241,400
-기타비유동금융자산	6,105,080	6,105,080	3,923,658	3,923,658
-비유동기타채권	2,014,445,587	2,014,445,587	1,849,163,435	1,849,163,435
금융자산 합계	75,929,844,583	75,929,844,583	57,226,788,108	57,226,788,108
금융부채:				
-매입채무	4,208,252,951	4,208,252,951	3,215,762,626	3,215,762,626
-기타채무	6,285,774,863	6,285,774,863	4,627,628,981	4,627,628,981
-단기차입금	20,499,237,111	20,499,237,111	394,518,270	394,518,270
-유동성장기차입금	-	-	883,554,810	883,554,810
-비유동기타채무	1,009,500,000	1,009,500,000	309,500,000	309,500,000
금융부채 합계	32,002,764,925	32,002,764,925	9,430,964,687	9,430,964,687

2) 당기말과 전기말 현재 공정가치로 측정된 금융상품의 수준별 공정가치 측정치는 다음과 같습니다. 공정가치로 측정되는 금융상품은 공정가치 서열체계에 따라 구분되며 정의된 수준들은 다음과 같습니다.

- 측정일에 동일한 자산이나 부채에 대해 접근할 수 있는 활성시장의 (조정하지 않은) 공시가격 (수준 1)
- 수준 1의 공시가격 외에 자산이나 부채에 대해 직접적으로나 간접적으로 관측할 수 있는 투입변수 (수준 2)
- 자산이나 부채에 대한 관측할 수 없는 투입변수 (수준 3)

① 제 18(당) 기말

(단위: 원)					
구분	장부금액	공정가치	수준1	수준2	수준3
당기손익-공정가치 측정금융자산	8,688,646,844	8,688,646,844	2,778,634,100	-	5,910,012,744

② 제 17(전) 기말

(단위: 원)					
구분	장부금액	공정가치	수준1	수준2	수준3
당기손익-공정가치 측정금융자산	10,930,862,632	10,930,862,632	1,105,316,650	-	9,825,545,982

연결기업은 공정가치를 측정하기 위해 사용되는 여러 투입변수가 공정가치 서열체계내에서 다른 수준으로 분류되는 경우, 측정치 전체에 유의적인 공정가치 서열체계에서 가장 낮은 수준의 투입변수와 동일한 수준으로 공정가치 측정치 전체를 분류하고 있으며, 변동이 발생한 보고기간 말에 공정가치 서열체계의 수준 간 이동을 인식하고 있습니다. 당기 중 공정가치 서열체계의 수준 간 이동 내역은 없습니다.

(5) 공정가치 서열체계 수준 3 관련 공시

공정가치로 측정되는 자산·부채 중 공정가치 서열체계 수준 3으로 분류된 자산·부채의 당기와 전기의 변동내역은 다음과 같습니다.

(단위 : 원)		
구분	제 18(당) 기	제 17(전) 기
기초금액	9,825,545,982	8,643,427,049
총손익		
당기손익인식액	(119,742,968)	284,118,933
취득금액	2,000,000,000	1,000,000,000
처분금액	(4,946,517,295)	(102,000,000)
관계기업투자주식으로 대체(*)	(849,272,975)	-
기말금액	5,910,012,744	9,825,545,982

(주*) 주식회사 한국호빅스는 관계기업투자로 자산대체하였습니다.

(6) 가치평가기업 및 투입변수

연결기업은 공정가치 서열체계에서 수준 3으로 분류되는 반복적인 공정가치측정치, 비반복적인 공정가치측정치에 대해 다음의 가치평가기법과 투입변수를 사용하고 있습니다.

당기말	공정가치 (단위 : 원)	수준	가치평가기법	투입변수	수준3 투입변수 범위 (가중평균)
당기손익-공정가치측정금융자산					
비상장 주식	163,450,000	3	시장가치접근법 유사회사이용법	주가매출액비율(PSR)	1.140배
				주가장부가치비율(PBR)	1.537배
전환사채	1,427,694,000	3	옵션모델	연환산 신용변동성	25.28%
				기초자산 주식가격	5,794

전기말	공정가치 (단위 : 원)	수준	가치평가기법	투입변수	수준3 투입변수 범위 (가중평균)
당기손익-공정가치측정금융자산					
비상장 화장품 주식	493,300,000	3	현재가치기법	장기 수익성장률	0%
				세전 영업이익률	6%~15% (11.6%)
				시장성 부족 할인	10.65%
비상장 화장품 주식	131,490,000	3	현재가치기법	장기 수익성장률	0%

				세전 영업이익율	-30%~41% (-3%)
				시장성 부족 할인	14.11%
비상장 제약 주식	849,272,975	3	현재가치기법	장기 수익성장률	0%
				세전 영업이익율	6%~15% (10.8%)
				시장성 부족 할인	12.18%

32. 성격별비용

당기와 전기 중 성격별비용 현황은 다음과 같습니다.

(단위: 원)		
구분	제 18(당) 기	제 17(전) 기
사용된 원·부재료 및 제상품	25,358,207,844	18,122,266,838
급여	15,239,318,868	12,952,726,436
퇴직급여	1,184,118,930	946,594,180
복리후생비	1,355,558,268	1,162,223,232
감가상각비	9,422,118,905	8,533,788,479
무형자산상각비	737,151,728	346,615,993
임차료	215,637,507	157,785,366
지급수수료	5,236,776,470	4,049,449,363
외주가공비	3,915,688,700	5,598,567,069
기타	19,176,580,709	13,472,445,827
합계	81,841,157,929	65,342,462,783

33. 특수관계자

(1) 당기와 전기에 연결기업과 매출 등 거래 또는 채권·채무 잔액이 있는 주요 특수관계자는 다음과 같습니다.

구분	제 18(당) 기	제 17(전) 기
지배기업	(주)휴온스글로벌	(주)휴온스글로벌
관계기업	(주)우리비앤비, (주)한국호넥스(주2)	코드네이처(주1), (주)우리비앤비(주)
동일지배하의 기업	(주)휴온스, (주)휴베나, (주)휴온스메디케어, (주)휴온스내츨렐(주3), (주)휴온스네이처, (주)휴온스랩, HUONS USA, INC	(주)휴온스, (주)휴베나, (주)휴온스메디케어, (주)휴온스내츨렐(주3), (주)바이오토피아(주3), (주)휴온스네이처, (주)휴온스랩
기타	(주)휴이노베이션, (주)휴노랩, Beijing Huonland Pharmaceutical co.,Ltd., 주요경영진 및 기타임원	(주)휴이노베이션, (주)휴노랩, Beijing Huonland Pharmaceutical co.,Ltd., 주요경영진 및 기타임원

(주1) 코드네이처(주)는 당기 중 지분을 처분하여 관계기업에서 제외되었습니다.

(주2) (주)한국호넥스는 당기에 공정가치측정금융자산에서 관계기업으로 대체 되었습니다.

(주3) 동일지배하의 기업 중 전기에 (주)휴온스내츨렐이 (주)바이오토피아를 흡수 합병 하였습니다.

(2) 당기와 전기 중 특수관계자와의 거래 내역은 다음과 같습니다.

① 제 18(당) 기

(단위: 원)					
특수관계자 범주	회사명	매출	매입	기타수익(주2)	판매비와 관리비 등
지배기업	(주)휴온스글로벌(주1)	18,901,319	8,403,935,054	-	4,370,576,751
관계기업	(주)우리비앤비	-	-	17,506,849	37,419,655
동일지배하의 기업	(주)휴온스	17,016,498,463	734,219,163	-	343,884,939
	(주)휴베나	3,203,980	2,432,115,999	-	77,223,210
	(주)휴온스메디케어	2,596,002,566	-	-	33,051,200
	(주)휴온스랩	270,675	-	-	195,170,000
	(주)휴온스내츄럴	19,286,095	-	-	18,925,699
	(주)휴온스네이처	2,545,484	-	-	16,516,171
기타	(주)휴이노베이션	1,775,630	-	-	-
합계		19,658,484,212	11,570,270,216	17,506,849	5,092,767,625

(주1) 당기중 (주)휴온스글로벌에게 지급한 배당금이 판매비와관리비 등에 포함되어 있습니다.

(2) 당기중 대여금에 대한 이자수익 금액입니다.

② 제 17(전) 기

(단위: 원)					
특수관계자 범주	회사명	매출	매입	유형자산취득	판매비와 관리비 등
지배기업	(주)휴온스글로벌	34,483,208	3,206,045,066	30,476,000	4,823,076,665
관계기업	코드네이처(주)	520,000,000	-	-	-
동일지배하의 기업	(주)휴온스	22,041,377,594	2,194,562,649	-	(38,304,877)
	(주)휴베나	8,791,980	2,939,984,069	-	15,125,000
	(주)휴온스메디케어	9,394,344	-	-	17,799,500
	(주)휴온스내츄럴	55,684,404	-	-	19,252,110
	(주)바이오토피아	3,572,203	-	-	-
	(주)휴온스네이처	5,494,946	-	-	16,161,750
기타	(주)휴이노베이션	3,735,197	-	-	-
합계		22,682,533,876	8,340,591,784	30,476,000	4,853,110,148

(3) 당기말과 전기말 현재 연결기업과 특수관계자간 채권, 채무의 주요 내역은 다음과 같습니다.

① 제 18(당) 기

(단위: 원)					
특수관계자 범주	회사명	채권		채무	
		매출채권	기타채권	매입채무	기타채무
지배기업	(주)휴온스글로벌	427,092	-	828,422,283	290,245,396

동일지배하의 기업	(주)휴온스	614,638,274	-	56,281,702	2,244,809,849
	(주)휴베나	-	-	119,460,792	5,147,351
	(주)휴온스메디케어	2,847,120,738	-	-	-
	(주)휴온스내츨얼	-	-	-	270,694
기타	주요 경영진 및 기타임원	-	281,080,000	-	-
합계		3,462,186,104	281,080,000	1,004,164,777	2,540,473,290

상기 채권 중 (주)휴온스, (주)휴온스메디케어에 대한 채권에 대해 대손충당금 14백만원을 설정하고 있으며, 당해기간에 인식한 대손상각비(환입)는 (27)백만원 입니다.

② 제 17(전) 기

(단위: 원)					
특수관계자	회사명	채권		채무	
		매출채권	기타채권	매입채무	기타채무
범주					
지배기업	(주)휴온스글로벌	-	-	448,896,973	180,754,106
동일지배하의 기업	(주)휴온스	6,122,567,748	26,312,000	127,033,626	2,718,845,336
	(주)휴베나	-	-	183,413,802	2,953,500
	(주)휴온스메디케어	-	297,000	-	-
	(주)휴온스내츨얼	415,800	770,000	-	-
합계		6,122,983,548	27,379,000	759,344,401	2,902,552,942

전기 채권 중 (주)휴온스에 대한 채권에 대해 대손충당금 41백만원을 설정하고 있으며, 전기 해당기간에 인식한 대손상비는 41백만원 입니다.

(4) 당기와 전기의 주요 경영진에 대한 보상은 다음과 같습니다.

(단위: 원)		
구분	제 18(당) 기	제 17(전) 기
단기종업원급여	532,910,930	520,864,200
퇴직급여	42,670,430	41,299,240
합계	575,581,360	562,163,440

(5) 당기와 전기 중 연결기업의 임직원에 대한 자금거래 내역은 다음과 같습니다.

① 제 18(당) 기

(단위: 원)				
구분	기초	대여	상환	당기말
임직원 대여금	987,047,750	675,447,000	(555,034,210)	1,107,460,540
우리비앤비	-	750,000,000	(750,000,000)	-
합계	987,047,750	1,425,447,000	(1,305,034,210)	1,107,460,540

② 제 17(전) 기

(단위: 원)				
구분	기초	대여	상환	전기말
임직원 대여금	902,180,000	717,475,400	(632,607,650)	987,047,750

(6) 연결기업이 2020년 3월 19일 결의에 의하여 지급한 배당금 중 2,059,567,000원과 2019년 3월 15일 결의에 의하여 지급한 배당금 중 2,433,707,350원은 (주)휴온스글로벌, 주요경영진 및 기타임원에게 지급되었습니다.

(7) 연결기업은 2018년 4월 20일에 PDRN을 주원료로 하는 연결기업 제품인 리비탈렉스에 대한 독점판매권을 부여하는 계약을 (주)휴온스와 21억원에 체결하였으나, 2019년 9월 1일에 7억8천만원을 반환하였습니다. 연결기업은 계약기간인 15년동안 분할하여 수익을 인식하며 당기에 기타매출로 인식한 금액은 82,955,772원입니다.

(8) 연결기업은 2019년 7월 01일에 연결기업의 제품인 휴미아주에 대한 독점판매권을 부여하는 계약을 (주)휴온스와 17.5억원에 체결하였습니다. 연결기업은 계약기간인 5년동안 분할하여 수익을 인식하며 당기에 기타매출로 인식한 금액은 350,574,715원입니다.

(9) 연결기업은 당기 자회사(파나시) 지분을 변동으로 소유지분 50% 미만으로 변경 되었으나 주요경영진의 의결권 위임약정을 통해 지배력(의결권 50%)을 유지하고 있습니다.

34. 우발부채와 약정사항

(1) 당기말 현재 연결기업이 금융기관과 체결한 약정사항은 다음과 같습니다.

(원화단위: 원, 외화단위: USD)					
약정내역	은행	약정한도		실행액	
수입신용장발행	KEB하나은행	USD	5,000,000.00	KRW	499,237,111.00
산업운영자금대출	KDB산업은행	KRW	10,000,000,000	KRW	10,000,000,000
	KDB산업은행	KRW	10,000,000,000	KRW	10,000,000,000
	KDB산업은행	KRW	10,000,000,000	KRW	-
	KDB산업은행	KRW	10,000,000,000	KRW	-

(2) 계류중인 소송사건

(단위 : 원)					
계류법원	원고	피고	사건내용	소송가액	진행상황
서울동부지방법원	에이유지(천성진)	휴메딕스	물품대금반환청구 소송	35,000,000	1심 계류중
서울중앙지방법원	엘지화학	휴메딕스	휴미아주 특허권 침해금지소송	200,000,000	1심 계류중
서울중앙지방법원	브리스톨-마이어스 스 퀘브 홀딩스 아일랜드 언리미티드 컴퍼니 (BMS) 외 2명	휴메딕스 외 7명	아픽사반 특허침해금지소송	400,000,000	1심 계류중

상기 소송의 최종결과 및 그 영향은 보고기간말 현재 예측할 수 없습니다.

(3) 당기말 현재 연결기업이 타인에게 제공받고 있는 지급보증 내역은 다음과 같습니다.

(단위: 원)

지급보증처	내역	보증금액	제공받는자
서울보증보험	표준거래계약	10,000,000	(주)현대홈쇼핑
서울보증보험	NHN KCP 전자지불서비스 계약	24,000,000	엔에이치엔한국사이버결제(주)
서울보증보험	외상물품대금이행보증	100,000,000	(주)디알젬

(4) 기술이전계약

연결기업은 2015년 8월 18일 중국에 소재한 HAIBIN사와 관절염 1회제형 치료제의 생산기술이전계약을 USD 4,000,000에 체결하였습니다. 전기 이전에 반환조건 없는 계약금(Upfront Payment) USD 1,000,000의 이연수익 인식이 종료되었고, 계약과 관련된 의무를 수행함에 따라 수령한 첫번째 마일스톤 금액(Milestone payment) USD 500,000를 일시에 수익으로 인식하였습니다. 또한 연결기업은 2018년 11월 14일에 스페인 SESDERMA사와 연결기업이 자체 개발한 히알루론산필러의 생산기술이전계약을 USD 2,500,000에 체결하였습니다. 전기 이전에 계약금 10%(USD 250,000)를 수령하여 당기말 현재 선수금으로 인식하고 있습니다.

연결기업의 향후 마일스톤 및 로열티수익은 임상시험, 관계당국의 허가 등 개발의 성공여부에 따라 달라질 수 있으므로 발생가능성에 불확실성이 내포되어 있습니다.

연결기업은 2018년 4월 20일에 PDRN을 주원료로 하는 연결기업의 제품인 리비탈렉스에 대한 독점판매권을 부여하는 계약을 (주)휴온스와 21억원에 체결하였으나, 2019년 9월 1일에 7억8천만원을 반환하였습니다.

연결기업은 계약기간인 15년동안 분할하여 수익을 인식하며 당기 현재 기타매출로 인식한 금액은 83백만원입니다.

연결기업은 2019년 7월 01일에 연결기업의 제품인 휴미아주에 대한 독점판매권을 부여하는 계약을 (주)휴온스, 신풍제약(주)와 각 17.5억원에 체결하였습니다. 연결기업은 계약기간인 5년동안 분할하여 수익을 인식하며 당기 현재 기타매출로 인식한 금액은 701백만원입니다.

35. 법인세비용

(1) 당기와 전기 중 법인세비용의 구성내역은 다음과 같습니다.

(단위: 원)		
구분	제 18(당) 기	제 17(전) 기
당기법인세부담액	2,563,625,476	899,233,400
일시적차이 등의 발생과 소멸로 인한 이연법인세비용(수익)	1,253,471,155	119,331,209
당기손익 이외로 인식되는 항목과 관련된 법인세 비용	(723,192,848)	-
법인세비용	3,093,903,783	1,018,564,609

(2) 당기와 전기의 자본에 직접 인식되는 항목과 관련된 법인세의 내역은 다음과 같습니다.

(단위: 원)		
구분	제 18(당) 기	제 17(전) 기
자본에 직접 가감된 법인세부담액:		

- 기타자본조정의 법인세 효과	-	1,100,550,000
합계	-	1,100,550,000

(3) 당기와 전기 중 법인세비용과 회계이익의 관계는 다음과 같습니다.

(단위: 원)		
구분	제 18(당) 기	제 17(전) 기
법인세비용차감전순이익	20,308,723,138	13,148,563,175
적용세율	21.89%	21.83%
적용세율에 따른 세부담액	4,445,919,090	2,870,683,898
조정사항 :		
- 비과세수익, 비용	(355,455,016)	37,533,651
- 세액공제	(1,115,495,162)	(2,099,994,687)
- 기타(세율차이 등)	118,934,871	210,341,747
법인세비용	3,093,903,783	1,018,564,609
유효세율	15.23%	7.75%

(4) 당기와 전기 중 이연법인세자산(부채)와 일시적차이 등의 발생과 소멸로 인한 이연법인세비용은 다음과 같습니다.

(단위: 원)		
구분	제 18(당) 기	제 17(전) 기
기초 이연법인세자산(부채)	1,495,989,155	514,770,364
차감: 기말 이연법인세자산(부채)	242,518,000	1,495,989,155
일시적차이 등의 발생과 소멸로 인한 이연법인세비용(수익)	1,253,471,155	(981,218,791)

(5) 당기와 전기 중 이연법인세자산(부채)의 변동내역은 다음과 같습니다.

① 제 18(당) 기

(단위: 원)				
구분	기초금액	당기손익반영	기타자본조정반영	기말금액
미수수익	(1,929,603)	(2,053,813)	-	(3,983,416)
미지급비용	154,072,699	223,344,976	-	377,417,675
토지재평가잉여금	(57,195,607)	-	-	(57,195,607)
대손충당금	121,491,037	13,781,707	-	135,272,744
환불부채	233,104,762	82,541,982	-	315,646,744
반환권자산	(92,677,184)	(17,878,153)	-	(110,555,337)
당기손익-공정가치측정금융자산평가이익	(233,282,372)	(424,650,840)	-	(657,933,212)
당기손익-공정가치측정금융자산평가손실	376,818,688	7,188,959	-	384,007,647

매도가능손상차손	320,811,015	(320,811,015)	-	-
관계기업투자손상차손	218,460,044	(218,460,044)	-	-
영업권(17년 수도권사업부)	495,247,500	(220,110,000)	-	275,137,500
영업권 상각 한도초과액	-	25,709,628	-	25,709,628
재고자산평가손실	141,303,669	62,152,473	-	203,456,142
죽산개발 감가상각비	21,056,839	13,878,562	-	34,935,401
죽산개발 이자수익	(18,288,404)	(14,888,738)	-	(33,177,142)
사용권자산	(72,369,268)	(23,471,158)	-	(95,840,426)
리스부채 비용상계	(62,979,301)	62,979,301	-	-
리스부채	73,867,714	23,090,039	-	96,957,753
사용권자산 감가상각비	63,993,706	(63,993,706)	-	-
관계기업투자주식 및 종속기업투자	-	(633,656,308)	-	(633,656,308)
리스부채 이자비용	2,306,930	(2,306,930)	-	-
무형자산 감액손실	-	12,625,848	-	12,625,848
감가상각방법변경	(187,823,709)	161,516,075	-	(26,307,634)
합계	1,495,989,155	(1,253,471,155)	-	242,518,000

②제 17(전) 기

(단위: 원)				
구분	기초금액	당기손익반영	기타자본조정반영	기말금액
미수수익	(10,650,219)	8,720,616	-	(1,929,603)
미지급비용	127,091,233	26,981,466	-	154,072,699
토지재평가잉여금	(57,195,607)	-	-	(57,195,607)
대손충당금	92,044,929	29,446,108	-	121,491,037
환불부채	152,989,410	80,115,352	-	233,104,762
반환권자산	(50,009,855)	(42,667,329)	-	(92,677,184)
당기손익-공정가치측정금융자산 평가이익	(10,002,886)	(223,279,486)	-	(233,282,372)
당기손익-공정가치측정금융자산 평가손실	247,005,800	129,812,888	-	376,818,688
매도가능손상차손	320,811,015	-	-	320,811,015
관계기업투자손상차손	-	218,460,044	-	218,460,044
영업권(17년 수도권사업부)	-	(605,302,500)	1,100,550,000	495,247,500
재고자산평가손실	-	141,303,669	-	141,303,669
죽산개발 감가상각비	7,178,276	13,878,563	-	21,056,839
죽산개발 이자수익	(5,790,121)	(12,498,283)	-	(18,288,404)
사용권자산	-	(72,369,268)	-	(72,369,268)
리스부채 비용상계	-	(62,979,301)	-	(62,979,301)
리스부채	-	73,867,714	-	73,867,714
사용권자산 감가상각비	-	63,993,706	-	63,993,706
리스부채 이자비용	-	2,306,930	-	2,306,930
보험차익	(19,621,203)	19,621,203	-	-

감가상각방법변경	(279,080,408)	91,256,699	-	(187,823,709)
합계	514,770,364	(119,331,209)	1,100,550,000	1,495,989,155

(6) 이연법인세자산과 부채의 회수 및 결제 시기는 다음과 같습니다.

(단위: 원)		
	제 18(당) 기	제 17(전) 기
이연법인세자산		
12개월 후에 회수될 이연법인세 자산	300,847,128	495,247,500
12개월 이내에 회수될 이연법인세 자산	1,560,319,954	1,727,287,103
소계	1,861,167,082	2,222,534,603
이연법인세부채		
12개월 후에 결제될 이연법인세 부채	83,503,241	245,019,316
12개월 이내에 결제될 이연법인세 부채	1,535,145,841	481,526,132
소계	1,618,649,082	726,545,448
이연법인세자산(부채) 순액	242,518,000	1,495,989,155

36. 자본관리

연결기업의 자본관리는 계속기업으로서의 존속능력을 유지하고 건전한 자본구조의 유지 및 자본조달 비용의 최소화를 통하여 주주이익을 극대화하는 것을 그 목적으로 하고 있습니다. 이사회는 더 많은 차입으로 더 높은 수익률을 얻는 것과 건전한 재무상태 간의 균형을 유지하기 위하여 노력하고 있습니다.

연결기업은 차입금 등 이자발생부채에서 현금및현금성자산을 차감한 순부채와 자본의 비율을 기준으로 자본을 관리하고 있으며, 전반적인 자본관리 정책은 전기와 동일합니다. 한편, 당기말과 전기말 현재 연결기업이 관리하고 있는 자본구조 내역은 다음과 같습니다.

(단위: 원)		
구분	제 18(당) 기	제 17(전) 기
차입금	20,499,237,111	1,278,073,080
차감: 현금및현금성자산 및 단기금융상품	(43,656,035,320)	(19,097,332,646)
순차입금	(23,156,798,209)	(17,819,259,566)
자기자본	134,877,159,867	121,371,830,708

(1) 위험관리 체계

연결기업의 위험관리는 연결기업의 재무적 성과에 영향을 미치는 잠재적 위험을 식별하여 연결기업이 허용가능한 수준으로 감소, 제거 및 회피하는 것을 그 목적으로 하고 있습니다. 연결기업은 전사적

인 수준의 위험관리 정책 및 절차를 마련하여 운영하고 있으며, 연결기업의 재무부문에서 위험관리에 대한 총괄책임을 담당하고 있습니다. 연결기업의 재무부문은 이사회에서 승인된 위험관리 정책 및 절차에 따라 연결기업의 영업과 관련한 금융위험을 감시하고 관리하는 역할을 하고 있으며, 금융위험의 성격과 노출정도를 주기적으로 분석하고 있습니다. 또한, 연결기업의 내부감사인은 위험관리 정책 및 절차의 준수 여부와 위험노출 한도를 지속적으로 검토하고 있습니다. 연결기업의 전반적인 금융위험 관리전략은 전기와 동일합니다.

(2) 신용위험

연결기업은 금융상품의 당사자 중 일방이 의무를 이행하지 않아 상대방에게 재무손실을 입힐 신용위험에 노출되어 있습니다. 연결기업의 경영진은 신용위험을 관리하기 위하여 신용도가 일정 수준 이상인 거래처와 거래하고 있으며, 금융자산의 신용보강을 위한 정책과 절차를 마련하여 운영하고 있습니다. 연결기업은 신규 거래처와 계약시 공개된 재무정보와 신용평가기관에 의하여 제공된 정보 등을 이용하여 거래처의 신용도를 평가하고 이를 근거로 신용거래한도를 결정하고 있으며, 담보 또는 지급보증을 제공받고 있습니다. 또한, 연결기업은 주기적으로 거래처의 신용도를 재평가하여 신용거래한도를 재검토하고 담보수준을 재조정하고 있으며, 회수가 지연되는 금융자산에 대하여는 분기 단위로 회수지연 현황 및 회수대책을 보고하고 있으며 지연사유에 따라 적절한 조치를 취하고 있습니다.

금융자산의 장부금액은 신용위험에 대한 최대 노출정도를 나타냅니다. 당기말과 전기말 현재 연결기업의 신용위험에 대한 최대 노출정도는 다음과 같습니다.

(단위: 원)		
구분	제 18(당) 기	제 17(전) 기
현금및현금성자산(보유현금 제외)	28,656,035,320	19,097,332,646
단기금융상품	15,000,000,000	-
매출채권	20,674,878,856	23,953,264,337
기타채권	889,732,896	1,392,241,400
기타비유동금융자산	6,105,080	3,923,658
비유동기타채권	2,014,445,587	1,849,163,435
합계	67,241,197,739	46,295,925,476

(3) 유동성위험

연결기업은 현금 등 금융자산을 인도하여 결제하는 금융부채와 관련된 의무를 충족하는 데 어려움을 겪게 될 유동성위험에 노출되어 있습니다. 연결기업의 경영진은 유동성위험을 관리하기 위하여 단기 및 중장기 자금관리계획을 수립하고 현금유출예산과 실제현금유출액을 지속적으로 분석·검토하여 금융부채와 금융자산의 만기구조를 대응시키고 있습니다. 연결기업의 경영진은 영업활동현금흐름과 금융자산의 현금유입으로 금융부채를 상환가능하다고 판단하고 있습니다.

당기말과 전기말 현재 금융부채의 잔존계약만기에 따른 만기분석은 다음과 같습니다.

(단위: 원)						
구분	장부금액	계약상 현금흐름	6개월이내	6-12개월	1-2년	2-5년
당기말:						

매입채무	4,208,252,951	4,208,252,951	4,208,252,951	-	-	-
기타채무	6,285,774,863	6,285,774,863	6,285,774,863	-	-	-
유동성리스부채	294,504,742	302,887,600	174,357,800	128,529,800	-	-
비유동기타채무	1,009,500,000	1,009,500,000	-	-	1,009,500,000	-
비유동성리스부채	255,578,872	260,918,600	-	-	139,827,330	121,091,270
단기차입금	20,499,237,111	20,609,304,607	20,609,304,607	-	-	-
합계	32,552,848,539	32,676,638,621	31,277,690,221	128,529,800	1,149,327,330	121,091,270
전기말:						
매입채무	3,215,762,626	3,215,762,626	3,215,762,626	-	-	-
기타채무	4,627,628,981	4,627,628,981	4,622,557,481	5,071,500	-	-
유동성리스부채	263,491,474	272,543,960	159,187,960	113,356,000	-	-
비유동기타채무	309,500,000	309,500,000	-	-	309,500,000	-
비유동성리스부채	181,637,417	186,489,757	-	-	124,156,000	62,333,757
단기차입금	394,518,270	394,518,270	294,518,270	100,000,000	-	-
유동성장기차입금	883,554,810	883,554,810	883,554,810	-	-	-
합계	9,876,093,578	9,889,998,404	9,175,581,147	218,427,500	433,656,000	62,333,757

한편, 상기 분석은 장부금액을 기초로 연결기업이 지급하여야 하는 가장 빠른 만기일에 근거하여 작성되었으며, 이자지급 관련 현금흐름을 포함하였습니다.

(4) 시장위험

시장위험이란 환율, 이자율 및 지분증권의 가격 등 시장가격의 변동으로 인하여 금융상품의 공정가치나 미래현금흐름이 변동할 위험을 의미합니다. 시장가격 관리의 목적은 수익은 최적화하는 반면 수용 가능한 한계 이내로 시장위험노출을 관리 및 통제하는 것입니다.

① 환위험

연결기업은 외화로 체결된 용역 및 건설계약 등과 관련하여 환율변동위험에 노출되어 있습니다. 연결기업의 경영진은 내부적으로 원화 환율 변동에 대한 환위험을 정기적으로 측정하고 있습니다.

당기말과 전기말 현재 기능통화 이외의 외화로 표시된 화폐성자산 및 부채의 장부금액은 다음과 같습니다.

(원화단위: 원, 외화단위: USD, EUR, JPY)						
구분	제 18(당) 기			제 17(전) 기		
	외화	원화환산액		외화	원화환산액	
현금및현금성자산	USD	191,876.92	208,762,089	USD	637,943.32	738,610,775
	EUR	-	-	EUR	38,912.55	50,486,309
	JPY	108,000.00	1,138,601	JPY	985,000.00	10,475,180
매출채권	USD	210,912.72	229,473,039	USD	202,653.43	234,632,141
	EUR	141,000.00	188,691,840	EUR	-	-
매입채무	USD	-	-	USD	175,730.00	203,460,194
단기차입금	CHF	404,460.00	499,237,112	EUR	-	-

당기말과 전기말 현재 외화에 대한 원화환율의 10% 변동이 당기손익에 미치는 영향은 다음과 같습니다.

(단위: 원)

구분	제 18(당) 기		제 17(전) 기	
	10% 상승시	10% 하락시	10% 상승시	10% 하락시
세전손익 증가(감소)	12,882,846	(12,882,846)	83,074,421	(83,074,421)

상기 민감도 분석은 보고기간 말 현재 기능통화 이외의 외화로 표시된 화폐성 자산 및 부채를 대상으로 하였습니다.

② 이자율위험

연결기업은 차입금과 관련하여 이자율변동위험에 노출되어 있습니다. 연결기업의 경영진은 시장이자율의 변동으로 인하여 금융상품의 공정가치 또는 미래현금흐름이 변동할 위험을 정기적으로 측정하여 고정이자율차입금과 변동이자율차입금의 적절한 균형을 유지하고 있습니다.

당기말과 전기말 현재 연결기업이 보유하고 있는 이자부 금융상품의 장부금액은 다음과 같습니다.

(단위: 원)		
구분	제 18(당) 기	제 17(전) 기
고정이자율 :		
금융자산	15,000,000,000	4,000,000,000
금융부채	20,499,237,111	445,128,891
소계	35,499,237,111	4,445,128,891
변동이자율 :		
금융자산	28,656,035,320	15,097,332,646
소계	28,656,035,320	15,097,332,646
합계	64,155,272,431	19,542,461,537

연결기업의 이자율 위험은 미래 시장이자율 변동에 따라 예금 또는 차입금 등에서 발생하는 이자수익 및 이자비용이 변동될 위험으로서 이는 주로 변동금리부 조건의 예금에서 발생하고 있습니다.

당기말 및 전기말 현재 변동이자율 조건의 금융부채가 존재하지 않으며 고정이자율 조건의 금융부채는 상각후원가로 측정하고 있어, 이자율위험에 노출되어 있지 않습니다.

③ 가격위험

연결기업은 재무상태표상 당기손익-공정가치 측정 금융자산으로 분류되는 연결기업 보유 지분증권의 가격위험에 노출되어 있습니다.

연결기업은 지분증권에 대한 투자로 인한 가격위험을 관리하기 위해 포트폴리오를 분산투자하고 있으며 포트폴리오의 분산투자는 연결기업이 정한 한도에 따라 이루어 집니다.

연결기업이 보유하고 있는 상장주식은 공개시장에서 거래되고 있으며 KOSPI 주가지수 중 하나에 속해 있습니다.

당기말과 전기말 현재 가격변동에 의해 당기손익에 미치는 영향은 다음과 같습니다.

(단위: 원)

구분	제 18(당) 기		제 17(전) 기	
	10% 상승시	10% 하락시	10% 상승시	10% 하락시
세전손익 증가(감소)	277,863,410	(277,863,410)	110,531,665	(110,531,665)

38. 주당이익

(1) 기본주당이익

당기와 전기 중 기본주당이익 계산내역은 다음과 같습니다.

① 기본주당이익

(단위: 원, 주)		
구분	제 18(당) 기	제 17(전) 기
기본주당이익 :		
지배기업 소유주지분 당기순이익	15,084,078,592	10,420,174,416
가중평균유통보통주식수	9,504,164주	9,526,226주
지배기업의 소유주 기본주당이익	1,587원	1,094원

(단위: 원)		
구분	제 18(당) 기	제 17(전) 기
당기순이익 :	15,084,078,592	10,420,174,416
보통주에 귀속되는 순이익	15,084,078,592	10,420,174,416

② 가중평균유통보통주식수

(단위: 주)			
구분	기간	제 18(당) 기	제 17(전) 기
기초 발행보통주식수		9,971,194	9,347,753
전기말 보유 자기주식		(446,392)	(441,442)
자기주식의 취득	2019년 04월 16일	-	(3,526)
	2020년 8월 21일 ~ 2020년 12월 30일	(20,638)	-
주식배당	2019년 3월 15일	-	623,441
가중평균유통보통주식수		9,504,164	9,526,226

(2) 희석주당이익

당기와 전기 중 보통주로 전환될 수 있는 잠재적 보통주가 없어 희석주당이익은 기본주당이익과 일치합니다.

39. 현금흐름표

(1) 당기와 전기 중 영업에서 창출된 현금흐름의 내역은 다음과 같습니다.

(단위: 원)		
구분	제 18(당) 기	제 17(전) 기
당기순이익	17,214,819,355	12,129,998,566
조정:		
-법인세비용	3,093,903,783	1,018,564,609
-이자수익	(297,526,457)	(266,222,173)
-이자비용	257,135,305	44,408,286
-대손상각비	29,526,097	380,220,119
-재고자산폐기손실	836,782,938	1,183,161,157
-재고자산평가손실	270,049,895	642,289,405
-감가상각비	9,422,118,905	8,163,283,309
-무형자산상각비	737,151,728	346,615,993
-유형자산폐기손실	95,000	2,000
-유형자산처분이익	(539,611,870)	(11,465,670)
-유형자산처분손실	9,883,345	-
-무형자산감액손실	519,000,000	57,390,216
-외환차이(금융비용)	1,262,230	(11,640,613)
-외환차이(기타비용)	(9,197,108)	-
-외환차이(금융수익)	(4,488,372)	23,228,582
-외환차이(기타수익)	(220,786)	-
-퇴직급여	1,030,152,200	946,594,180
-주식보상비용(급여)	144,309,602	29,312,574
-당기손익-공정가치측정금융자산평가 이익	(2,196,183,910)	(1,025,471,364)
-당기손익-공정가치측정금융자산평가 손실	937,689,141	590,058,581
-당기손익-공정가치측정금융자산처분 이익	(1,384,321,281)	(141,696,210)
-당기손익-공정가치측정금융자산처분 손실	44,511,061	-
-배당금수익	(176,968,028)	(25,860,671)
-사용권자산감가상각비	361,225,713	370,505,170
-관계기업투자손상차손	-	1,189,338,935
-지분법손실	-	81,672,281
-지분법이익	(469,093,290)	-
-종속기업및관계회사주식처분이익	(458,670,451)	(349,556,299)
-사용권자산처분이익	(9,739,001)	(1,401,675)
소계	12,148,776,389	13,233,330,722

영업활동으로 인한 자산·부채의 변동:		
-매출채권의 감소(증가)	3,650,389,144	(10,079,056,279)
-미수금의 감소(증가)	946,128,280	(327,176,131)
-부가세대금금의 감소(증가)	37,543,005	764,975
-재고자산의 감소(증가)	(9,044,513,466)	(3,445,783,153)
-기타유동자산의감소(증가)	(930,531)	-
-선금금의 감소(증가)	(6,833,559)	(194,482,208)
-선급비용의 감소(증가)	(135,861,857)	(44,914,569)
-매입채무의 증가(감소)	585,212,377	928,332,266
-미지급금의 증가(감소)	1,400,413,994	(5,560,381)
-미지급비용의 증가(감소)	434,382,177	440,005,348
-예수금의 증가(감소)	(99,342,900)	506,727,876
-반환권자산의 감소(증가)	(51,377,161)	(252,125,724)
-환불부채의 증가	346,234,190	422,344,009
-선수금의 증가(감소)	(618,204,919)	2,222,246,413
-확정기여형 퇴직급여제도 납부	(1,030,152,200)	(764,178,950)
소계	(3,586,913,426)	(10,592,856,508)
영업에서 창출된 현금	25,776,682,318	14,770,472,780

(2) 당기와 전기 중 투자와 재무활동 중 현금의 유입과 유출이 없는 중요한 거래내역은 다음과 같습니다.

(단위 : 원)		
내역	제 18(당) 기	제 17(전) 기
건설중인자산의 유형자산 대체	23,606,817,043	6,284,207,953
건설중인자산의 무형자산 대체	20,756,265	143,734,685
유형자산 취득관련 미지급금	(157,242,000)	192,984,000
리스부채의 유동성 대체	31,013,268	263,491,474
장기대여금의 유동성대체	290,090,050	282,757,650

(3) 당기 중 재무활동으로 인한 부채의 변동은 다음과 같습니다.

(단위 : 원)							
내역	기초	재무활동으로 인한 현금흐름		비현금 변동			기말
		증가	감소	배당 결의	유동성대체	기타	
단기차입금	394,518,270	24,101,143,507	(3,980,286,712)	-	-	(16,137,954)	20,499,237,111
유동성장기차입금	883,554,810	-	(883,554,810)	-	-	-	-
영업보증금	-	14,000,000	-	-	-	-	14,000,000
유동성리스부채	263,491,474	-	-	-	31,013,268	-	294,504,742
임대보증금	309,500,000	700,000,000	-	-	-	-	1,009,500,000
비유동리스부채	181,637,417	-	(376,485,340)	-	(31,013,268)	481,440,063	255,578,872

미지급배당금	5,071,500	-	(4,761,357,880)	4,762,401,000	-	-	6,114,620
합 계	2,037,773,471	24,815,143,507	(10,001,684,742)	4,762,401,000	-	465,302,109	22,078,935,345

(4) 전기 중 재무활동으로 인한 부채의 변동은 다음과 같습니다.

(단위 : 원)							
내역	기초	재무활동으로 인한 현금흐름		비현금 변동			기말
		증가	감소	배당 결의	유동성대체	기타	
단기차입금	-	394,518,270	-	-	-	-	394,518,270
유동성장기차입금	3,937,500,000	-	(3,937,500,000)	-	883,554,810	-	883,554,810
유동성리스부채	-	-	-	-	263,491,474	-	263,491,474
장기차입금	-	883,554,810	-	-	(883,554,810)	-	-
임대보증금	315,500,000	40,000,000	(46,000,000)	-	-	-	309,500,000
비유동리스부채	-	-	(368,024,550)	-	(263,491,474)	813,153,441	181,637,417
미지급배당금	3,850,110	-	(5,343,786,600)	5,345,007,990	-	-	5,071,500
합 계	4,256,850,110	1,318,073,080	(9,695,311,150)	5,345,007,990	-	813,153,441	2,037,773,471

40. 비지배지분에 대한 정보

(1) 누적비지배지분의 변동

연결기업에 포함된 비지배지분이 중요한 종속기업의 당기손익 및 자본 중 비지배지분에 배분된 당기 손익 및 누적비지배지분은 다음과 같습니다.

① 당기

(단위 : 원)						
구분	비지배지분율(%)	당기초 누적 비지배 지분	비지배지분에 배분된 당기손익	비지배지분에 배분된 배당금	기타	당기말 누적 비지배지분
(주)파나시	55.14%	9,268,752,494	2,130,740,763	-	-	14,810,467,760

② 전기

(단위 : 원)						
구분	비지배지분율(%)	전기초 누적 비지배 지분	비지배지분에 배분된 당기손익	비지배지분에 배분된 배당금	기타	전기말 누적 비지배지분
(주)파나시	49.92%	7,544,294,851	1,709,824,150	-	-	9,268,752,494

(2) 종속기업의 요약 재무정보

비지배지분이 연결회사에 중요한 종속기업의 내부거래 제거 전 요약 재무정보는 다음과 같습니다.

① 요약 연결재무상태표

(단위 : 원)		
구분	(주)파나시	
	제 18(당) 기	제 17(전) 기
유동자산	15,361,794,237	10,216,672,094

비유동자산	15,058,976,823	9,542,965,041
유동부채	2,712,212,958	1,086,958,864
비유동부채	999,156,067	106,298,665
자본	26,709,402,035	18,566,379,606

② 요약 연결포괄손익계산서

(단위 : 원)		
구 분	(주)파나시	
	제 18(당) 기	제 17(전) 기
매출액	18,956,772,730	12,333,145,522
당기순손익	3,954,278,227	3,424,974,855
기타포괄손익	-	-
총포괄손익	3,954,278,227	3,424,974,855

③ 요약 연결현금흐름표

(단위 : 원)		
구 분	(주)파나시	
	제 18(당) 기	제 17(전) 기
영업활동으로 인한 현금흐름	3,650,708,266	2,839,880,983
투자활동으로 인한 현금흐름	(6,660,651,953)	(1,002,226,673)
재무활동으로 인한 현금흐름	4,665,346,600	(81,755,000)
현금및현금성자산의 증가(감소)	1,655,402,913	1,755,899,310
기초 현금및현금성자산	7,068,970,011	5,319,987,391
외화표시 현금의 환율변동효과	11,265,033	(6,916,690)
당기말의 현금및현금성자산	8,735,637,957	7,068,970,011

4. 재무제표

재무상태표

제 18 기	2020.12.31 현재
제 17 기	2019.12.31 현재
제 16 기	2018.12.31 현재

(단위 : 원)

	제 18 기	제 17 기	제 16 기
자산			
유동자산	71,950,177,193	46,273,990,292	47,665,646,538

현금및현금성자산	19,920,397,363	12,028,362,635	24,616,783,103
단기금융상품	15,000,000,000	0	0
매출채권 및 기타유 동채권	17,499,985,719	22,349,809,820	13,696,971,745
기타채권	861,533,781	1,314,132,623	958,014,556
당기법인세자산	1,681,943,028	116,315,809	0
재고자산	15,991,788,701	9,616,797,978	7,961,140,519
유동비금융자산	994,528,601	848,571,427	432,736,615
비유동자산	83,102,401,644	82,419,258,573	74,683,012,146
매도가능금융자산	0	0	0
당기손익공정가치 측정금융자산	6,577,625,844	10,337,827,632	9,138,963,349
종속기업투자	9,638,824,082	9,373,603,082	9,373,603,082
관계기업투자	3,849,272,975	4,507,000,000	0
유형자산	52,169,924,447	46,210,596,230	45,138,041,977
영업권 이외의 무형 자산	3,506,621,763	3,954,772,924	4,371,938,919
투자부동산	4,554,268,401	4,734,138,014	4,914,007,627
사용권 자산	339,542,778	328,951,216	0
비유동기타채권	1,403,046,187	1,416,881,887	1,182,771,906
이연법인세자산	1,063,275,167	1,555,487,588	563,685,286
자산총계	155,052,578,837	128,693,248,865	122,348,658,684
부채			
유동부채	33,962,019,651	15,821,347,356	13,980,282,008
매입채무 및 기타유 동채무	3,994,285,461	3,488,740,474	2,536,364,616
기타채무	4,781,670,152	4,446,143,045	3,626,078,096
차입금	20,499,237,111	394,518,270	0
유동성장기차입		883,554,810	3,937,500,000
당기법인세부채	1,279,614,100	0	564,377,054
유동성리스부채	199,346,306	199,957,008	0
유동비금융부채	1,824,356,884	5,348,866,649	2,620,555,831
환불부채	1,383,509,637	1,059,567,100	695,406,411
반품충당 부채	0	0	0
비유동부채	3,135,555,751	445,337,185	316,500,000
비유동성리스부채	143,523,664	134,837,185	0
비유동기타채무	309,500,000	310,500,000	316,500,000
비유동비금융부채	2,682,532,087	0	0
부채총계	37,097,575,402	16,266,684,541	14,296,782,008
자본			

자본금	4,985,597,000	4,985,597,000	4,673,876,500
자본잉여금	88,463,379,110	88,463,379,110	88,463,379,110
기타자본구성요소	(25,680,914,358)	(22,693,727,058)	(23,643,278,573)
기타포괄손익누계액	0	0	0
이익잉여금	50,186,941,683	41,671,315,272	38,557,899,639
자본총계	117,955,003,435	112,426,564,324	108,051,876,676
자본과부채총계	155,052,578,837	128,693,248,865	122,348,658,684

포괄손익계산서

제 18 기 2020.01.01 부터 2020.12.31 까지

제 17 기 2019.01.01 부터 2019.12.31 까지

제 16 기 2018.01.01 부터 2018.12.31 까지

(단위 : 원)

	제 18 기	제 17 기	제 16 기
수익(매출액)	80,350,756,405	69,035,168,170	57,579,199,135
상품매출	21,077,187,637	10,212,462,988	5,731,609,355
제품매출	57,756,277,846	57,939,068,269	50,038,284,178
기타매출	1,517,290,922	883,636,913	1,809,305,602
매출원가	48,859,717,292	42,069,197,710	35,904,919,457
재화의 판매로 인한 수익(매출액)에 대한 매 출원가	48,859,717,292	42,069,197,710	35,904,919,457
상품매출원가	16,014,855,866	7,606,938,985	4,186,985,134
제품매출원가	32,844,861,426	34,462,258,725	31,717,934,323
매출총이익	31,491,039,113	26,965,970,460	21,674,279,678
판매비와관리비	19,303,746,282	17,589,186,010	14,202,840,792
영업이익(손실)	12,187,292,831	9,376,784,450	7,471,438,886
금융수익	2,891,023,496	1,255,106,159	2,016,906,799
금융원가	1,112,924,603	643,234,667	1,368,736,840
기타이익	1,199,155,591	363,722,503	306,367,418
기타손실	323,417,820	1,418,188,819	252,168,978
법인세비용차감전순이 익(손실)	14,841,129,495	8,934,189,626	8,173,807,285
법인세비용	1,563,102,084	165,266,893	449,684,350
당기순이익(손실)	13,278,027,411	8,768,922,733	7,724,122,935
기타포괄손익	0	0	0
매도가능증권평가이 익	0	0	0

매도가능증권평가손실	0	0	0
총포괄손익	13,278,027,411	8,768,922,733	7,724,122,935
주당이익			
기본주당이익(손실) (단위 : 원)	1,397	921	808
희석주당이익(손실) (단위 : 원)	1,397	921	808

자본변동표

제 18 기 2020.01.01 부터 2020.12.31 까지

제 17 기 2019.01.01 부터 2019.12.31 까지

제 16 기 2018.01.01 부터 2018.12.31 까지

(단위 : 원)

	자본					
	자본금	자본잉여금	기타자본구성요소	기타포괄손익누계액	이익잉여금	자본 합계
2018.01.01 (기초자본)	4,459,026,000	88,463,379,110	(18,495,891,023)	0	36,205,039,204	110,631,553,291
당기순이익(손실)	0	0	0	0	7,724,122,935	7,724,122,935
연차배당	214,850,500	0	0	0	(5,371,262,500)	(5,156,412,000)
주식배당	0	0	0	0	0	0
자기주식 거래로 인한 증감	0	0	(5,147,387,550)	0	0	(5,147,387,550)
기타자본의 법인세 효과	0	0	0	0	0	0
2018.12.31 (기말자본)	4,673,876,500	88,463,379,110	(23,643,278,573)	0	38,557,899,639	108,051,876,676
2019.01.01 (기초자본)	4,673,876,500	88,463,379,110	(23,643,278,573)	0	38,557,899,639	108,051,876,676
당기순이익(손실)	0	0	0	0	8,768,922,733	8,768,922,733
연차배당	311,720,500	0	0	0	(5,655,507,100)	(5,343,786,600)
주식배당	0	0	0	0	0	0
자기주식 거래로 인한 증감	0	0	(150,998,485)	0	0	(150,998,485)
기타자본의 법인세 효과	0	0	1,100,550,000	0	0	1,100,550,000
2019.12.31 (기말자본)	4,985,597,000	88,463,379,110	(22,693,727,058)	0	41,671,315,272	112,426,564,324
2020.01.01 (기초자본)	4,985,597,000	88,463,379,110	(22,693,727,058)	0	41,671,315,272	112,426,564,324
당기순이익(손실)	0	0	0	0	13,278,027,411	13,278,027,411
연차배당	0	0	0	0	(4,762,401,000)	(4,762,401,000)
주식배당	0	0	0	0	0	0

자기주식 거래로 인한 증감	0	0	(2,987,187,300)	0	0	(2,987,187,300)
기타자본의 법인세 효과	0	0	0	0	0	0
2020.12.31 (기말자본)	4,985,597,000	88,463,379,110	(25,680,914,358)	0	50,186,941,683	117,955,003,435

현금흐름표

제 18 기 2020.01.01 부터 2020.12.31 까지

제 17 기 2019.01.01 부터 2019.12.31 까지

제 16 기 2018.01.01 부터 2018.12.31 까지

(단위 : 원)

	제 18 기	제 17 기	제 16 기
영업활동현금흐름	20,104,631,591	10,969,841,511	21,320,309,411
영업에서창출된현금	21,330,964,644	11,448,309,584	21,799,074,415
이자수취	191,113,221	263,807,090	374,430,444
이자지급	(237,511,520)	(30,923,776)	(138,568,645)
배당금의 수취	176,968,028	25,860,671	0
법인세납부(환급)	(1,356,902,782)	(737,212,058)	(714,626,803)
투자활동현금흐름	(23,415,714,098)	(15,108,553,668)	(10,143,920,524)
단기금융상품의 처분	39,000,000,000	0	0
유형자산의 처분	1,454,883,000	16,812,000	160,000
사용권자산의 처분	1,875,000	0	0
보증금의 감소	32,190,000	10,000,000	40,000,000
단기대여금의 감소	1,102,703,050	331,587,650	2,980,000
단기금융상품의 취득	(54,000,000,000)	0	0
정부보조금의 수취	1,023,360,000	0	0
임차보증금의 감소	0	0	0
장기대여금의 감소	102,980,000	170,520,000	132,670,000
배당금수취	0	0	0
유형자산의 취득	(16,709,401,006)	(8,652,959,218)	(6,515,737,504)
무형자산의 취득	0	(8,378,210)	(3,985,585,293)
보증금의 증가	(8,879,000)	(15,170,000)	0
임차보증금의 증가	0	0	0
무형자산의 처분	0	0	200,000,000
매도가능금융자산의 처분	0	0	0
영업권의 취득	0	0	0

매도가능금융자산의 취득	0	0	0
당기손익공정가치측정금융자산의 취득	(2,970,036,250)	(1,282,547,790)	(4,358,394,370)
당기손익공정가치측정금융자산의 처분	7,040,499,868	425,007,500	5,480,281,350
종속기업, 조인트벤처와 관계기업에 대한 투자자산의 취득	(265,221,000)	0	0
단기대여금의 증가	(876,002,000)	(185,571,800)	0
장기대여금의 증가	(382,945,000)	(417,853,600)	(1,140,294,707)
관계기업투자의 처분	2,018,279,240	0	0
관계기업투자의 취득	0	(5,500,000,200)	0
장기미수금의 감소	20,000,000	0	0
재무활동현금흐름	11,204,379,465	(8,445,260,165)	(16,389,919,197)
단기차입금의 증가	24,101,143,507	394,518,270	0
단기차입금의 상환	(3,980,286,712)	0	(810,366,497)
장기차입금의 증가	0	883,554,810	0
유동성장기차입금의 상환	(883,554,810)	(3,937,500,000)	(5,250,000,000)
신주발행비 지급	0	0	0
배당금지급	(4,761,357,880)	(5,342,565,210)	(5,155,165,150)
종속기업투자주식의 취득	0	0	0
자기주식의 취득	(2,987,187,300)	(150,998,485)	(5,147,387,550)
장기차입금의 상환	0	0	0
임대보증금의 감소	(1,000,000)	(46,000,000)	(27,000,000)
임대보증금의 증가	0	40,000,000	0
리스부채의 감소	(283,377,340)	(286,269,550)	0
현금및현금성자산의순증가(감소)	7,893,296,958	(12,583,972,322)	(5,213,530,310)
기초현금및현금성자산	12,028,362,635	24,616,783,103	29,833,135,506
기말현금및현금성자산	19,920,397,363	12,028,362,635	24,616,783,103

- 당기와 전기 이익잉여금처분계산서는 다음과 같습니다.

(단위: 원)			
구분	제 18(당) 기		제 17(전) 기
I. 미처분이익잉여금		47,769,195,129	39,729,808,818
1. 전기이월미처분이익잉여금	34,491,167,718		30,960,886,085
2. 당기순이익	13,278,027,411		8,768,922,733

II. 임의적립금등의 이입액				
III. 합계(I+II)		47,769,195,129		39,729,808,818
IV. 이익잉여금처분액		4,140,180,000		5,238,641,100
1. 이익준비금	376,380,000		476,240,100	
2. 배당금	3,763,800,000		4,762,401,000	
가. 현금배당 주당배당금(율) 당기: 400원 (80%) 전기: 500원 (100%)	3,763,800,000		4,762,401,000	
IV. 차기이월미처분이익잉여금		43,629,015,129		34,491,167,718

※ 상기 이익잉여금 처분의 당기 처분예정일은 2021년 3월 19일이며 전기 처분확정일은 2020년 3월 19일이었습니다.

5. 재무제표 주석

주석

제18(당기) 2020년 1월 1일부터 2020년 12월 31일까지

제17(전기) 2019년 1월 1일부터 2019년 12월 31일까지

주식회사 휴메딕스

1. 회사의 개요

주식회사 휴메딕스(이하"당사")는 2003년 2월에 설립되었으며, 2014년 12월 26일에 주식을 한국거래소 코스닥시장에 상장하였습니다. 본사 및 공장소재지와 주요 사업내용 등은 다음과 같습니다.

(1) 본사 : 경기도 안양시 동안구 학의로 268(관양동, 안양메가밸리)

(2) 공장 소재지 : 충북 제천시 왕암동 938

(3) 주요사업내용

- ① 의약품 제조 및 판매
- ② 향암제개발 및 유통
- ③ 기능성식품 제조 및 판매
- ④ 의약품 및 기능성식품 연구 및 개발

(4) 주요주주 및 지분율

당기말 현재 주요주주현황은 다음과 같습니다.

주주명	소유주식수 보통주	지분율
(주)휴온스글로벌	4,051,873	40.64%
자기주식	567,639	5.69%
기타	5,351,682	53.67%

합계	9,971,194	100.00%
----	-----------	---------

2. 중요한 회계정책 및 재무제표 작성기준

2-1 재무제표 작성기준

이 기말 별도재무제표는 보고기간말인 2020년 12월 31일 현재 유효하거나 조기 도입한 한국채택국제회계기준에 따라 작성되었습니다.

재무제표는 전기에 대한 비교정보를 제시하고 있으며, 추가적으로 회사는 회계정책의 소급적용, 재무제표항목의 소급재작성 또는 소급재분류가 있고 이러한 소급적용, 재무제표항목의 소급재작성 또는 소급재분류가 전기 기초 재무상태표의 정보에 중요한 영향을 미치는 경우에 전기초 재무상태표를 표시하고 있습니다.

당사의 재무제표는 2021년 2월 4일자 이사회에서 승인되었으며, 2021년 3월 19일자 주주총회에서 최종 승인될 예정입니다.

(1) 측정기준

재무제표는 아래에서 열거하고 있는 재무상태표의 주요항목을 제외하고는 역사적원가를 기준으로 작성되었습니다.

- 당기손익-공정가치측정금융자산

(2) 기능통화와 표시통화

당사의 재무제표는 영업활동이 이루어지는 주된 경제환경의 통화인 원화로 작성되어보고되고 있습니다.

(3) 추정과 판단

한국채택국제회계기준에서는 재무제표를 작성함에 있어서 회계정책의 적용이나, 보고기간말 현재 자산, 부채 및 수익, 비용의 보고금액에 영향을 미치는 사항에 대하여 경영진의 최선의 판단을 기준으로 한 추정치와 가정의 사용을 요구하고 있습니다.

보고기간말 현재 경영진의 최선의 판단을 기준으로 한 추정치와 가정이 실제 환경과 다를 경우 이러한 추정치와 실제결과는 다를 수 있습니다.

추정치와 추정에 대한 기본 가정은 지속적으로 검토되고 있으며, 회계추정의 변경은 추정이 변경된 기간과 미래 영향을 받을 기간 동안 인식되고 있습니다.

1) 경영진의 판단

재무제표에 인식된 금액에 유의한 영향을 미치는 회계정책의 적용과 관련된 주요한 경영진의 판단에 대한 정보는 다음의 주석사항에 포함되어 있습니다.

- 주석2-4: 중요한 회계정책

2) 가정과 추정의 불확실성

다음 보고기간 이내에 중요한 조정이 발생할 수 있는 유의한 위험이 있는 가정과 추정의 불확실성에 대한 정보는 다음의 주석사항에 포함되어 있습니다.

- 주석7: 매출채권

- 주석9: 재고자산
- 주석13: 관계기업
- 주석20: 리스
- 주석22: 환불부채
- 주석30: 금융자산(공정가치, 손상)
- 주석34: 법인세비용

2-2 제 · 개정된 기준서의 적용

당사는 2020년 1월 1일로 개시하는 회계기간부터 다음의 제 · 개정 기준서 및 해석서를 신규로 적용하였습니다.

(1) 기업회계기준서 제1001호 '재무제표 표시', 제1008호 '회계정책, 회계추정의 변경 및 오류' 개정 - 중요성의 정의

중요성의 정의를 명확히 하였습니다. 정보를 누락하거나 잘못 기재하거나 불분명하게 하여 주요 이용자의 의사결정에 영향을 줄 것으로 합리적으로 예상할 수 있다면 그 정보는 중요합니다. 해당 기준서의 개정이 재무제표에 미치는 중요한 영향은 없습니다.

(2) 기업회계기준서 제1103호 '사업결합' 개정 - 사업의 정의

사업의 정의를 충족하기 위해서는 산출물의 창출에 유의적으로 기여하는 투입물과 실질적인 과정이 반드시 포함되어야 하며, 산출물에서 원가 감소에 따른 경제적 효익은 제외하였습니다.

또한, 취득한 총자산의 대부분의 공정가치가 식별가능한 단일 자산 또는 비슷한 자산의 집합에 집중되어 있는 경우에는 사업의 취득이 아니라고 간주할 수 있는 선택적 집중테스트가 추가되었습니다. 해당 기준서의 개정이 재무제표에 미치는 중요한 영향은 없습니다.

(3) 기업회계기준서 제1109호 '금융상품', 제1039호 '금융상품: 인식과 측정', 제1107호 '금융상품: 공시' 개정 - 이자율지표 개혁

이자율지표 개혁으로 인한 불확실성이 존재하는 동안 위험회피회계 적용과 관련하여 예외규정을 추가하였습니다. 예외규정에서는 예상현금흐름의 발생가능성이 매우 높은지, 위험회피대상항목과 위험회피수단 사이의 경제적 관계가 있는지, 양자간에 높은 위험회피효과가 있는지를 평가할 때, 위험회피대상항목과 위험회피수단이 준거로 하고 있는 이자율지표는 이자율지표 개혁의 영향으로 바뀌지 않는다고 가정합니다. 해당 기준서의 개정이 재무제표에 미치는 중요한 영향은 없습니다.

2-3 당사가 적용하지 않은 제 · 개정 기준서 및 해석서

제정 또는 공표되었으나 시행일이 도래하지 않아 적용하지 아니한 제 · 개정 기준서 및 해석서는 다음과 같습니다.

(1) 기업회계기준서 제 1116호 '리스' 개정 - 코로나19 (COVID-19) 관련 임차료 면제 · 할인 · 유예에 대한 실무적 간편법

실무적 간편법으로, 리스이용자는 코로나19의 직접적인 결과로 발생한 임차료 할인 등(rent concession)이 리스변경에 해당하는지 평가하지 않을 수 있으며, 이로 인해 당기손익으로 인식된 금액을 공시해야 합니다.

동 개정사항은 2020년 6월 1일 이후 시작하는 회계연도부터 적용되며, 조기적용이 허용됩니다. 당사는 동 개정으로 인해 재무제표에 중요한 영향은 없을 것으로 예상하고 있습니다.

(2) 기업회계기준서 제1109호 '금융상품', 제1039호 '금융상품: 인식과 측정', 제1107호 '금융상품: 공시', 제 1104호 '보험계약' 및 제 1116호 '리스' 개정 - 이자율지표 개혁
이자율지표 개혁과 관련하여 상각후원가로 측정되는 금융상품의 이자율지표 대체시 장부금액이 아닌 유효이자율을 조정하고, 위험회피관계에서 이자율지표 대체가 발생한 경우에도 중단 없이 위험회피 회계를 계속할 수 있도록 하는 등의 예외규정을 포함하고 있습니다. 동 개정사항은 2021년 1월 1일 이후에 시작하는 회계연도부터 적용되며, 조기적용이 허용됩니다. 당사는 동 개정으로 인해 재무제표에 중요한 영향은 없을 것으로 예상하고 있습니다.

(3) 기업회계기준서 제1103호 '사업결합' 개정 - 개념체계의 인용
인식할 자산과 부채의 정의를 개정된 재무보고를 위한 개념체계를 참조하도록 개정되었으나, 기업회계기준서 제1037호 '충당부채, 우발부채 및 우발자산' 및 해석서 제2121호 '부담금'의 적용범위에 포함되는 부채 및 우발부채에 대해서는 해당 기준서를 적용하도록 예외를 추가하고, 우발자산이 취득일에 인식되지 않는다는 점을 명확히 하였습니다. 동 개정사항은 2022년 1월 1일 이후 시작하는 회계연도부터 적용되며, 조기적용이 허용됩니다. 당사는 동 개정으로 인해 재무제표에 중요한 영향은 없을 것으로 예상하고 있습니다.

(4) 기업회계기준서 제1016호 '유형자산' 개정 - 의도한 사용 전의 매각금액
기업이 자산을 의도한 방식으로 사용하기 전에 생산된 품목의 판매에서 발생하는 수익을 생산원가와 함께 당기손익으로 인식하도록 요구하며, 유형자산의 취득원가에서 차감하는 것을 금지하고 있습니다.
동 개정사항은 2022년 1월 1일 이후 시작하는 회계연도부터 적용되며, 조기적용이 허용됩니다. 당사는 동 개정으로 인한 재무제표의 영향을 검토 중에 있습니다.

(5) 기업회계기준서 제1037호 '충당부채, 우발부채 및 우발자산' 개정 - 손실부담계약: 계약 이행원가 손실부담계약을 식별할 때 계약이행원가의 범위를 계약 이행을 위한 증분원가와 계약 이행에 직접 관련되는 다른 원가의 배분이라는 점을 명확히 하였습니다.
동 개정사항은 2022년 1월 1일 이후 시작하는 회계연도부터 적용되며, 조기적용이 허용됩니다. 당사는 동 개정으로 인해 재무제표에 중요한 영향은 없을 것으로 예상하고 있습니다.

(6) 한국채택국제회계기준 연차개선 2018-2020
한국채택국제회계기준 연차개선 2018-2020은 2022년 1월 1일 이후 시작하는 회계연도부터 적용되며, 조기적용이 허용됩니다. 당사는 동 개정으로 인해 재무제표에 중요한 영향은 없을 것으로 예상하고 있습니다.

- 기업회계기준서 제1101호 '한국채택국제회계기준의 최초 채택': 최초 채택기업인 기업
- 기업회계기준서 제1109호 '금융상품': 금융부채 제거 목적의 10% 테스트 관련 수수료
- 기업회계기준서 제1116호 '리스': 리스 인센티브
- 기업회계기준서 제1041호 '농림어업': 공정가치 측정

(7) 기업회계기준서 제1001호 '재무제표 표시' 개정 - 부채의 유동/비유동 분류
보고기간말 현재 존재하는 실질적인 권리에 따라 유동 또는 비유동으로 분류되며, 부채의 결제를 연기할 수 있는 권리의 행사가능성이나 경영진의 기대는 고려하지 않습니다.
또한, 부채의 결제에 자기지분상품의 이전도 포함되나, 복합금융상품에서 자기지분상품으로 결제하는 옵션이 지분상품의 정의를 충족하여 부채와 분리하여 인식된 경우는 제외됩니다.
동 개정사항은 2023년 1월 1일 이후 시작하는 회계연도부터 적용하며, 조기적용이 허용됩니다. 당사는 동 개정으로 인한 재무제표의 영향을 검토 중에 있습니다.

2-4 중요한 회계정책

(1) 사업결합 및 영업권

사업결합은 취득법을 적용하여 회계처리하고 있습니다. 취득원가는 취득일의 공정가치로 측정된 이전대가로 측정하고 있습니다. 각 사업결합에 대해 취득관련원가는 발생시 비용으로 처리하고 있습니다.

당사는 취득일에 식별가능한 취득 자산과 인수 부채를 취득일에 존재하는 계약조건, 경제상황, 취득자의 영업정책이나 회계정책 그리고 그 밖의 관련조건에 기초하여 분류하거나 지정하고 있습니다. 이러한 분류는 피취득자의 주계약에서 내재파생상품을분리하는 것을 포함합니다.

취득자가 피취득자에게 조건부 대가를 제공한 경우 동 대가는 취득일의 공정가치로 측정하여 이전대가에 포함하고 있으며 자산이나 부채로 분류된 조건부 대가의 후속적인 공정가치 변동은 기업회계기준서 제1109호에 따라 당기손익이나 기타포괄손익으로 인식하고 있습니다. 또한 자본으로 분류된 조건부 대가는 재측정하지 않고 정산시 자본내에서 회계처리하고 있습니다.

조건부 대가가 기업회계기준서 제1109호의 적용범위에 해당되지 않는 경우 적절한 기업회계기준서에 따라 측정하고 있습니다.

영업권은 이전대가 및 이전에 보유하고 있던 지분의 합계액이 식별가능한 취득 자산과 인수 부채의 순액을 초과하는 금액으로 측정하고 있습니다.

취득한 순자산의 공정가치가 이전대가 등의 합계액을 초과하는 경우 당사는 모든 취득 자산과 인수 부채를정확하게 식별하였는지에 대해 재검토하고 취득일에 인식한 금액을 측정하는 데 사용한 절차를 재검토하고 있습니다.

만약 이러한 재검토 후에도 여전히 이전대가 등의합계액이 취득한 순자산의 공정가치보다낮다면 그 차익을 당기손익으로 인식하고 있습니다.

최초 인식 후 영업권은 취득원가에서 손상차손누계액을 차감한 가액으로 계상하고 있습니다. 손상검사 목적상 사업결합으로 취득한 영업권은 사업결합으로 인한 시너지효과의 혜택을 받게 될 것으로 기대되는 각 현금창출단위나 현금창출단위집단에 취득일로부터 배분되며 이는 배분대상 현금창출단위나 현금창출단위집단에 피취득자의 다른 자산이나 부채가 할당되어 있는지와 관계없이 이루어집니다.

영업권이 배분된 현금창출단위 내의 영업을 처분하는 경우 처분되는 영업과 관련된 영업권은 처분손익을 결정할 때 그 영업을 장부금액에 포함하며 현금창출단위 내에 존속하는 부분과 처분되는 부분의 상대적인 가치를 기준으로 측정하고 있습니다.

(2) 종속기업, 관계기업 및 공동기업투자

당사의 재무제표는 기업회계기준서 제1027호에 따른 별도재무제표로서 지배기업, 관계기업의 투자자 및 공동기업의 참여자가 투자자산을 피투자자의 보고된 성과와 순자산에 근거하지 않고 직접적인 지분 투자에 근거한 회계처리로 표시한 재무제표입니다.

당사는 종속기업과 관계기업 및 공동기업에 대한 투자자산을 기업회계기준서 제1027호에 따른 원가법에 따라 회계처리하고 있습니다. 종속기업, 관계기업 및 공동기업으로부터의 배당금은 배당을 받을 권리가 확정되는 시점에 당기손익으로 인식하고 있습니다.

(3) 유동성/비유동성 분류

당사는 자산과 부채를 유동/비유동으로 재무상태표에 구분하여 표시하고 있습니다.

자산은 다음의 경우에 유동자산으로 분류하고 있습니다.

- 정상영업주기 내에 실현될 것으로 예상되거나, 정상영업주기 내에 판매하거나 소비할 의도가 있다.
- 주로 단기매매 목적으로 보유하고 있다.
- 보고기간 후 12개월 이내에 실현될 것으로 예상된다.
- 현금이나 현금성자산으로서, 교환이나 부채 상환 목적으로의 사용에 대한 제한 기간이 보고기간 후 12개월 이상이 아니다.

그 밖의 모든 자산은 비유동자산으로 분류하고 있습니다.

부채는 다음의 경우에 유동부채로 분류하고 있습니다.

- 정상영업주기 내에 결제될 것으로 예상하고 있다.
- 주로 단기매매 목적으로 보유하고 있다.
- 보고기간 후 12개월 이내에 결제하기로 되어 있다.
- 보고기간 후 12개월 이상 부채의 결제를 연기할 수 있는 무조건적 권리를 가지고 있지 않다.

그 밖의 모든 부채는 비유동부채로 분류하고 있습니다.

이연법인세자산(부채)은 비유동자산(부채)으로 분류하고 있습니다.

(4) 공정가치 측정

당사는 파생상품과 같은 금융상품을 보고기간말 현재의 공정가치로 평가하고 있습니다. 공정가치는 측정일에 시장참여자 사이의 정상거래에서 자산을 매도하면서 수취하거나 부채를 이전하면서 지급하게 될 가격입니다.

공정가치 측정은 자산을 매도하거나 부채를 이전하는 거래가 다음 중 어느 하나의 시장에서 이루어지는 것으로 가정하고 있습니다.

- 자산이나 부채의 주된 시장
- 자산이나 부채의 주된 시장이 없는 경우에는 가장 유리한 시장

당사는 주된 (또는 가장 유리한) 시장에 접근할 수 있어야 합니다.

자산이나 부채의 공정가치는 시장참여자가 경제적으로 최선의 행동을 한다는 가정하에 시장참여자가 자산이나 부채의 가격을 결정할 때 사용하는 가정에 근거하여 측정하고 있습니다.

비금융자산의 공정가치를 측정하는 경우에는 시장참여자가 경제적 효익을 창출하기 위하여 그 자산을 최고 최선으로 사용하거나 혹은 최고 최선으로 사용할 다른 시장참여자에게 그 자산을 매도하는 시장참여자의 능력을 고려하고 있습니다.

당사는 상황에 적합하며 관련된 관측가능한 투입변수의 사용을 최대화하고 관측가능하지 않은 투입변수의 사용을 최소화하면서 공정가치를 측정하는데 충분한 자료가 이용가능한 가치평가기법을 사용하고 있습니다.

재무제표에서 공정가치로 측정되거나 공시되는 모든 자산과 부채는 공정가치 측정에유의적인 가장 낮은 수준의 투입변수에 근거하여 다음과 같은 공정가치 서열체계로 구분됩니다.

- 수준1: 동일한 자산이나 부채에 대한 접근가능한 활성시장의 (조정되지 않은) 공시가격
- 수준2: 공정가치 측정에 유의적인 가장 낮은 수준의 투입변수가 직접적으로 또는 간접적으로 관측가능한 투입변수를 이용한 공정가치
- 수준3: 공정가치 측정에 유의적인 가장 낮은 수준의 투입변수가 관측가능하지 않은 투입변수를 이용한 공정가치

재무제표에 반복적으로 공정가치로 측정되는 자산과 부채에 대하여 당사는 매 보고기간말 공정가치

측정에 유의적인 가장 낮은 수준의 투입변수에 기초한 분류에 대한 재평가를 통해 서열체계의 수준 간의 이동이 있는지 판단하고 있습니다.

공정가치 공시 목적상 당사는 성격과 특성 및 위험에 근거하여 자산과 부채의 분류를 결정하고 공정가치 서열체계의 수준을 결정하고 있습니다.

공정가치로 측정되거나 공정가치가 공시되는 금융상품과 비금융자산의 공정가치에 대한 공시는 다음의 주석에 설명되어 있습니다.

· 주석 30: 금융상품

(5) 고객과의 계약에서 생기는 수익

당사는 히알루론산 기반의 의료기기(필러) 및 관절염치료제 제조 및 판매를 주요사업으로 하고 있으며, 고객과의 계약을 통해 제·상품 등 공급 및 기술력 등을 제공하고 있습니다.

고객과의 계약에서 당사는 재화나 용역의 통제가 고객에 이전되었을 때, 해당 재화나 용역의 대가로 받을 권리를 갖게 될 것으로 예상하는 대가를 반영하는 금액으로 수익을 인식합니다.

당사는 고객과의 계약에서 재화나 용역을 고객에게 제공하기 전에 정해진 각 재화나 용역을 통제하므로, 고객과의 계약에 대하여 본인으로결론 내렸습니다.

제·상품 등 판매

제·상품 등의 판매 수익은 일반적으로 자산에 대한 통제가 고객에게 이전되는 시점인 제·상품 등의 인도 시점에 인식됩니다.

일반적인 채권 회수기간은 인도 후 30일에서 180일입니다. 당사는 계약 내의 다른 약속이 거래대가의 일부분이 배부되어야 하는 별도의 수행의무인지 고려합니다.

제·상품 등 판매의 거래 가격을 산정할 때, 당사는 변동 대가, 고객에게 지급할 대가, 수행의무의 식별, 본인 및 대리인을 고려합니다.

기술력 제공 등

기술력 제공 등의 수익은 시간 경과에 따라 제공되므로 그 제공 기간에 걸쳐 수익을 인식합니다.

계약 잔액

1) 매출채권

수취채권은 시간만 경과하면 대가를 지급받을 수 있기 때문에 무조건적인 당사의 권리를 나타냅니다. 금융자산 관련 회계정책은 주석 2-4 (8)에 기술되어 있습니다.

2) 계약부채

계약부채는 당사가 고객에게서 이미 받은 대가(또는 지급기일이 된 대가)에 상응하여 고객에게 재화나 용역을 이전하여야 하는 기업의 의무입니다.

만약 당사가 재화나 용역을 고객에게 이전하기 전에 고객이 대가를 지불한다면 지급이 되었거나 지급기일 중 이른 시점에 계약부채를 인식합니다.

계약부채는 당사가 계약에 따라 수행의무를 이행할 때 수익으로 인식합니다.

반품권에서 생기는 자산과 부채

1) 반품권자산

반품권자산은 고객이 반품할 것으로 예상되는 제,상품을 회수할 당사의 권리입니다. 자산은 재고자산의 기존 장부금액에서 제,상품의 회수에 예상되는 원가와 반품된 제,상품의 가치의 잠재적인 감소를

차감하여 측정합니다.

당사는 반품 예상량의 변동과 반품될 제,상품에 대한 추가적인 가치 감소 예상을 반영하여 자산의 측정치를 갱신합니다.

2) 환불부채

환불부채는 고객으로부터 수령하였거나 수령할 대가의 일부 또는 전부를 반환할 의무입니다. 환불부채는 당사가 최종적으로 고객에 환불해야할 것으로 기대하는 금액으로 측정합니다.

당사는 환불부채의 추정과 그에 따른 거래가격의 변동을 매 회계기간말에 갱신합니다.

(6) 현금및현금성자산

당사는 보유현금과 요구불예금, 유동성이 매우 높으며 확정된 금액의 현금으로 전환이 용이하고 가치 변동의 위험이 경미한 단기 투자자산을 현금및현금성자산으로 분류하고 있습니다.

(7) 재고자산

재고자산 중 제품 및 재공품은 총평균법, 원재료 및 저장품은 선입선출법으로 결정하고 있으며, 취득 원가는 매입원가, 전환원가 및 재고자산을 이용가능한 상태로 준비하는 데 필요한 기타 원가를 포함하고 있습니다.

재고자산은 취득원가와 순실현가능가치 중 낮은 금액으로 측정하고 있습니다. 재고자산을순실현가능가치로 감액한 평가손실과 모든 감모손실은 감액이나 감모가 발생한 기간에 비용으로 인식하고 있으며, 재고자산의 순실현가능가치의 상승으로 인한 재고자산평가손실의 환입은 환입이 발생한 기간에 비용으로 인식된 재고자산의 매출원가에서 차감하고 있습니다.

(8) 금융상품 - 최초 인식과 후속 측정

금융상품은 거래당사자 어느 한쪽에게는 금융자산이 생기게 하고 거래상대방에게 금융부채나 지분상품이 생기게 하는 모든 계약입니다.

1) 금융자산

① 최초 인식과 측정

금융자산은 최초 인식 시점에 후속적으로 상각후원가로 측정되는 금융자산, 기타포괄손익-공정가치 측정 금융자산, 그리고 당기손익-공정가치 측정 금융자산으로 분류됩니다.

최초 인식 시점에 금융자산의 분류는 금융자산의 계약상 현금흐름 특성과 금융자산을 관리하기 위한 당사의 사업모형에 따라 달라집니다.

유의적인 금융요소가 포함되지 않거나 실무적 간편법을 적용하는 매출채권을 제외하고는, 당사는 금융자산을 최초에 공정가치로 측정하며, 당기손익-공정가치로 측정하는 금융자산의 경우가 아니라면 거래원가를 가감합니다.

유의적인 금융요소가 포함되지 않거나 실무적 간편법을 적용하는 매출채권은 기업회계기준서 제 1115호에 따라 결정된 거래가격으로 측정합니다.

금융자산을 상각후원가 또는 기타포괄손익-공정가치로 측정하기 위해서는 현금흐름이 원리금만으로 구성(SPPI)되어야 합니다. 이 평가는 SPPI 테스트라고 하며, 개별 상품 수준에서 수행됩니다.

금융자산의 관리를 위한 당사의 사업모형은 현금흐름을 발생시키기 위해 금융자산을관리하는 방법과 관련이 있습니다. 사업모형은 현금흐름의 원천이 금융자산의 계약상 현금흐름의 수취인지, 매도인지

또는 둘 다 인지를 결정합니다.

시장의 합의나 규제에 의해 설정된 기간 프레임 내에서 금융자산을 이전하는 것이 요구되는 금융자산의 매입 또는 매도(정형화된 거래)는 거래일에 인식됩니다. 즉, 당사가 금융자산을 매입하거나 매도하기로 약정한 날을 의미합니다.

② 후속 측정

후속 측정을 위해 금융자산은 아래 네 가지의 범주로 분류됩니다.

- 상각후원가 측정 금융자산(채무상품)
- 누적 손익을 당기손익으로 재순환하는 기타포괄손익-공정가치 측정 금융자산(채무상품)
- 제거시 누적 손익을 당기손익으로 재순환하지 않는 기타포괄손익-공정가치 측정 금융자산(지분상품)
- 당기손익-공정가치 측정 금융자산

가) 상각후원가 측정 금융자산(채무상품)

상각후원가 측정 금융자산은 후속적으로 유효이자율(EIR)법을 사용하여 측정되며, 손상을 인식합니다. 자산의 제거, 변경 또는 손상에서 발생하는 이익과 손실은 당기손익으로 인식됩니다.

나) 기타포괄손익-공정가치 측정 금융자산(채무상품)

당사는 아래의 조건을 모두 충족하는 채무상품을 기타포괄손익-공정가치 금융자산으로 측정합니다.

- 계약상 현금흐름의 수취와 금융자산의 매도 둘 다를 통해 목적을 이루는 사업모형 하에서 금융자산을 보유하고, 금융자산의 계약 조건에 따라 특정일에 원리금 지급만으로 구성되어 있는 현금흐름이 발생

기타포괄손익-공정가치 측정 채무상품에서, 이자수익, 외화환산손익, 그리고 손상 또는 환입은 상각후원가 측정 금융자산과 동일한 방법으로 계산되어 당기손익으로 인식됩니다.

나머지 공정가치 변동부분은 기타포괄손익으로 인식됩니다. 금융자산의 제거 시, 기타포괄손익으로 인식한 공정가치 누적 변동분은 당기손익으로 재순환됩니다.

다) 기타포괄손익-공정가치 측정 금융자산 (지분상품)

최초 인식 시점에, 당사는 기업회계기준서 제1032호 '금융상품 표시'에서의 지분의 정의를 충족하고 투자 목적으로 보유하고 있지 않은 지분상품을 기타포괄손익-공정가치로 측정하도록 하는 취소 불가능한 선택을 할 수 있습니다.

이러한 금융자산에서 발생하는 손익은 당기손익으로 재순환되지 않습니다. 배당이 금융자산의 원가 중 일부를 회수하는 경우를 나타내지 않는다면 그러한 배당은 받을 권리가 확정되었을 때 손익계산서에 기타수익으로 인식됩니다.

배당이 금융자산의 원가 중 일부를 회수하는 경우에 해당한다면 그러한 배당은 기타포괄손익으로 처리됩니다. 기타포괄손익-공정가치 측정 지분상품은 손상을 인식하지 않습니다.

당사는 비상장지분상품에 대해서도 취소불가능한 선택을 할 수 있습니다.

라) 당기손익-공정가치 측정 금융자산

당기손익-공정가치 측정 금융자산은 단기매매항목, 최초 인식 시에 당기손익-공정가치로 측정하도록 지정된 금융자산 또는 공정가치로 측정하도록 요구되는 금융자산을 포함합니다.

단기간 내에 매도하거나 재구매할 목적으로 취득한 금융자산은 단기매매항목으로 분류됩니다. 분리된 내재파생상품을 포함한 파생상품은 효과적인 위험회피수단으로 지정되지 않았다면 단기매매항목으로 분류됩니다.

현금흐름이 원리금 지급만으로 구성되지 않은 금융자산은 사업모형에 관계없이 당기손익-공정가치 측정 금융자산으로 분류 및 측정됩니다.

상기 문단에서 서술된 것과 같이 채무상품이 상각후원가 또는 기타포괄손익-공정가치 측정 금융자산으로 분류됨에도 불구하고 회계 불일치를 제거하거나 유의적으로 감소시킬 수 있다면 채무상품을 당기손익-공정가치로 측정하도록 지정할 수 있습니다.

당기손익-공정가치 측정 금융자산은 재무상태표에 공정가치로 표시되며, 공정가치의 순변동은 손익계산서에서 당기손익으로 인식됩니다.

이 범주는 파생상품과 공정가치의 변동을 기타포괄손익으로 처리하는 취소불가능한 선택을 하지 않은 상장 지분 상품을 포함합니다. 상장 지분 상품에 대한 배당은 권리가 확정된 시점에 당기손익으로 인식합니다.

복합계약에 내재된 파생상품은 경제적인 특성과 위험이 주계약에 밀접하게 관련되지 않고, 내재파생상품과 동일한 조건인 별도의 상품이 파생상품의 정의를 충족하며, 복합계약이 당기손익-공정가치로 측정되지 않는다면 주계약으로부터 분리하여 별도의 파생상품으로 회계처리합니다.

내재파생상품은 공정가치로 측정하고 공정가치의 변동을 당기손익으로 인식합니다. 현금흐름을 유의적으로 변경시키는 계약 조건의 변경이 있거나 당기손익-공정가치 측정 범주에 해당하지 않게 되는 경우에만 재평가가 발생합니다.

주계약이 금융자산인 복합계약에서 내재파생상품은 분리하여 회계처리하지 않습니다. 주계약인 금융자산과 내재파생상품은 상품 전체를 당기손익-공정가치 측정 금융자산으로 분류합니다.

③ 제거

금융자산 (또는, 금융자산의 일부 또는 비슷한 금융자산의 집합의 일부)는 다음과 같은 상황에서 우선적으로 제거됩니다.

- 금융자산의 현금흐름을 수취할 권리가 소멸되거나
- 당사가 금융자산의 현금흐름을 수취할 권리를 양도하거나 양도(pass-through)계약에 따라 수취한 현금흐름 전체를 중요한 지체 없이 제3자에게 지급할 의무가 있으며, 이 경우에 당사는 금융자산의 보유에 따른 위험과 보상의 대부분을 이전하거나 금융자산의 보유에 따른 위험과 보상의 대부분을 이전하지도 보유하지도 않으나 자산에 대한 통제를 이전

당사가 금융자산의 현금흐름을 수취할 권리를 이전하거나 양도(pass-through) 계약을 체결할 때, 자산을 소유함에 따른 위험과 보상을 유지하는지를 평가합니다.

당사가 금융자산의 위험과 보상의 대부분을 보유하지도 이전하지도 않았다면, 해당 금융자산에 지속적으로 관여하는 정도까지 그 금융자산을 계속 인식합니다.

이 경우에, 당사는 관련된 부채를 인식합니다. 양도된 자산과 관련된 부채는 당사가 보유한 권리와 의무를 반영하여 측정합니다.

보증을 제공하는 형태인 지속적 관여는, 양도된 자산의 장부금액과 수취한 대가 중 상환을요구받을 수 있는 최대 금액 중 낮은 금액으로 측정됩니다.

④ 금융자산의 손상

금융자산의 손상과 관련된 자세한 공시 사항은 아래 주석에 제공됩니다.

- 유의적인 가정에 대한 공시
- 기타포괄손익-공정가치로 측정되는 채무상품
- 계약자산을 포함한 매출채권

당사는 당기손익-공정가치 항목을 제외한 모든 채무상품에 대하여 기대신용손실(ECL)에 대한 총당금을 인식합니다. 기대신용손실은 계약상 수취하기로 한 현금흐름과 당사가 수취할 것으로 예상하는 모든 현금흐름의 차이를 최초의 유효이자율로 할인하여 추정합니다.

예상되는 현금흐름은 보유한 담보를 처분하거나 계약의 필수 조건인 그 밖의 신용 보강으로부터 발생하는 현금흐름을 포함합니다.

기대신용손실은 두 개의 stage로 인식합니다. 최초 인식 이후 신용위험의 유의적인 증가가 없는 신용 익스포저에 대하여, 기대신용손실은 향후 12개월 내에 발생할 가능성이 있는 사건으로부터 발생하는 신용손실(12개월 기대신용손실)을 반영합니다. 최초 인식 이후 신용위험의 유의적인 증가가 있는 신용 익스포저에 대하여, 손실총당금은 채무불이행 사건이 발생하는 시기와 무관하게 익스포저의 남은 존속기간에 대한 기대신용손실(전체기간 기대신용손실)을 측정하도록 요구됩니다.

매출채권과 계약자산에 대하여, 당사는 기대신용손실 계산에 간편법을 적용할 수 있습니다. 따라서, 당사는 신용위험의 변동을 추적하지 않는 대신에, 각 결산일에 전체기간 기대신용손실에 해당하는 금액으로 손실총당금을 인식합니다.

당사는 특정 채무자에 대한 미래전망정보와 경제적 환경을 반영하여 조정된 과거 신용손실 경험에 근거하여 총당금 설정률표를 설정합니다.

기타포괄손익-공정가치 측정 채무상품에 대하여, 당사는 낮은 신용위험 간편법을 적용합니다. 매 결산일에, 당사는 과도한 원가나 노력 없이 이용할 수 있는 합리적이고 뒷받침될 수 있는 모든 정보를 사용하여 채무상품이 낮은 신용위험을 가지고 있다고 고려되는지를 평가합니다.

이러한 평가를 위해서, 당사는 채무상품의 내부 신용 등급을 재평가합니다. 또한, 당사는 계약상의 지급이 30일을 초과하였을 때 신용위험의 유의적인 증가가 있는지를 고려합니다.

당사의 기타포괄손익-공정가치 측정 채무상품이 최상위 투자등급에 해당하는 상장 채권만으로 구성되어 있다면 낮은 신용 위험 투자자산으로 평가됩니다. 당사의 정책은 이러한 상품을 12개월 기대신용손실로 측정하는 것입니다.

그러나, 최초 인식 이후에 신용위험의 유의적인 증가가 있다면 손실총당금은 전체기간 기대신용손실에 근거하여 산출됩니다. 당사는 채무상품의 신용위험이 유의적으로 증가했는지를 결정하고 기대신용손실을 측정하기 위해 신용평가기관의 등급을 사용합니다.

당사는 계약상 지급이 90일을 초과하여 연체되는 경우에 채무불이행이 발생한 것으로 봅니다. 그러나, 특정 상황에서, 당사는 내부 또는 외부 정보가 당사에 의한 모든 신용보강을 고려하기 전에는 당사가 계약상의 원금 전체를 수취하지 못할 것을 나타내는 경우에 금융자산에 채무불이행 사건이 발생했다고 볼 수 있습니다. 금융자산은 계약상 현금흐름을 회수하는 데에 합리적인 기대가 없을 때 제거됩니다.

2) 금융부채

① 최초 인식과 측정

금융부채는 최초 인식 시점에 당기손익-공정가치 측정 금융부채, 대출과 차입, 미지급금 또는 효과적인 위험회피 수단으로 지정된 파생상품으로 적절하게 분류됩니다.

모든 금융부채는 최초에 공정가치로 인식되고, 대여금, 차입금 및 미지급금의 경우에는 직접 관련된 거래원가를 차감합니다.

당사의 금융부채는 매입부채와 기타 미지급금, 당좌차월을 포함한 대여 및 차입과 파생상품부채를 포함합니다.

② 후속 측정

금융부채의 측정은 아래에서 언급된 분류에 따릅니다.

가) 당기손익-공정가치 측정 금융부채

당기손익-공정가치 측정 금융부채는 단기매매금융부채와 최초 인식 시점에 당기손익-공정가치로 측정하도록 지정된 금융부채를 포함합니다.

금융부채가 단기간 내에 재매입되는 경우에는 단기매매항목으로 분류됩니다. 이 범주는 또한 기업회계기준서 제1109호에서 정의된 위험회피관계에 있는 위험회피수단으로 지정되지 않은 파생상품을 포함합니다.

또한 분리된 내재파생상품은 위험회피에 효과적인 수단으로 지정되지 않았다면 단기매매항목으로 분류됩니다.

단기매매항목인 금융부채에서 발생하는 손익은 당기손익으로 인식됩니다.

당기손익-공정가치 항목으로 지정된 금융부채는 기업회계기준서 제1109호의 기준을 충족하는 경우에 최초 인식 시점에만 지정됩니다. 당사는 어떤 금융부채도 당기손익-공정가치항목으로 지정하지 않았습니다.

나) 대여금 및 차입금

이 범주는 당사와 관련이 높습니다. 최초 인식 이후에, 이자부 대여금과 차입금은 후속적으로 유효이자율법을 사용하여 상각후원가로 측정됩니다. 부채가 제거되거나 유효이자율 상각 절차에 따라 발생하는 손익은 당기손익으로 인식됩니다.

상각후원가는 유효이자율의 필수적인 부분인 수수료나 원가에 대한 할인이나 할증액을 고려하여 계산됩니다.

③ 제거

금융부채는 지급 의무의 이행, 취소, 또는 만료된 경우에 제거됩니다. 기존 금융부채가 대여자는 동일하지만 조건이 실질적으로 다른 금융부채에 의해 교환되거나, 기존 부채의 조건이 실질적으로 변경된 경우에, 이러한 교환이나 변경은 최초의 부채를 제거하고 새로운 부채를 인식하게 합니다. 각 장부금액의 차이는 당기손익으로 인식합니다.

3) 금융상품의 상계

금융자산과 금융부채는 인식한 자산과 부채에 대해 법적으로 집행 가능한 상계 권리를 현재 가지고 있거나, 차액으로 결제하거나 자산을 실현하는 동시에 부채를 결제할의도가 있는 경우에 재무상태표에서 상계하여 순액으로 표시됩니다.

(9) 유형자산

유형자산은 최초에 원가로 측정하여 인식하고 있습니다. 유형자산의 원가에는 경영진이 의도하는 방

식으로 자산을 가동하는 데 필요한 장소와 상태에 이르게 하는데 직접 관련되는 원가 및 자산을 해체, 제거하거나 부지를 복구하는 데 소요될 것으로 추정되는 원가가 포함됩니다.

건설중인자산은 취득원가에서 손상차손누계액을 차감한 잔액으로, 유형자산은 최초 인식 후에 원가에서 감가상각누계액과 손상차손누계액을 차감한 금액을 장부금액으로 하고 있습니다.

유형자산 중 토지는 감가상각을 하지 않으며, 그 외 유형자산은 자산의 취득원가에서 잔존가치를 차감한 금액에 대하여 아래에 제시된 내용연수에 걸쳐 해당 자산에 내재되어 있는 미래 경제적 효익의 예상 소비 형태를 가장 잘 반영한 방법으로 상각하고 있습니다.

유형자산을 구성하는 일부의 원가가 당해 유형자산의 전체 원가와 비교하여 유의적이라면, 해당 유형자산을 감가상각할 때, 그 부분은 별도로 구분하여 감가상각하고 있습니다.

유형자산의 제거로 인하여 발생하는 손익은 순매각금액과 장부금액의 차이로 결정되고 그차액은 당기손익으로 인식하고 있습니다.

구분	내용연수	상각방법
건물 및 구축물	5년 ~ 20년	정액법
기계장치	5년	정액법
차량운반구 및 공기구비품	5년	정액법

유형자산의 잔존가치, 내용연수 및 감가상각방법은 적어도 매 회계연도말에 재검토하고, 변경시 변경 효과는 전진적으로 인식합니다.

(10) 무형자산

무형자산은 최초 인식할 때 원가로 측정하며, 최초 인식 후에 원가에서 상각누계액과 손상차손누계액을 차감한 금액을 장부금액으로 인식하고 있습니다.

무형자산은 사용 가능한 시점부터 잔존가치를 영("0")으로 하여 아래의 내용연수 동안 정액법으로 상각하고 있습니다.

다만, 시설이용권 등 일부 무형자산에 대해서는 이를 이용할 수 있을 것으로 기대되는 기간에 대하여 예측가능한 제한이 없으므로 당해 무형자산의 내용연수가 비한정인 것으로 평가하고 상각하지 아니하고 있습니다.

구분	내용연수
산업재산권	5년
시설이용권	5년
기타의무형자산	10년

내용연수가 유한한 무형자산의 상각기간과 상각방법은 매 회계연도 말에 재검토하고 내용연수가 비한정인 무형자산에 대해서는 그 자산의 내용연수가 비한정이라는 평가가 계속하여 정당한지를 매 보고기간에 재검토하며, 이를 변경하는 것이 적절하다고 판단되는 경우 회계추정의 변경으로 처리하고 있습니다.

① 연구 및 개발

연구 또는 내부프로젝트의 연구단계에 대한 지출은 발생시점에 비용으로 인식하고 있습니다. 개발단계의 지출은 자산을 완성할 수 있는 기술적 실현가능성, 자산을 완성하여 사용하거나 판매하려는 기업의 의도와 능력 및 필요한 자원의 입수가능성, 무형자산의 미래 경제적 효익을 모두 제시할 수 있고, 관련 지출을 신뢰성 있게 측정할 수 있는 경우에 무형자산으로 인식하고 있으며, 기타 개발관련 지출은 발생시점에 비용으로 인식하고 있습니다.

② 후속지출

후속지출은 관련되는 특정자산에 속하는 미래의 경제적 효익이 증가하는 경우에만 자본화하며, 내부적으로 창출한 영업권 및 상표명 등을 포함한 다른 지출들은 발생 즉시 비용화하고 있습니다.

(11) 정부보조금

정부보조금은 보조금의 수취와 정부보조금에 부가된 조건의 준수에 대한 합리적인 확신이 있을 때 공정가치로 인식됩니다. 자산 관련보조금은 자산의 장부금액을 계산할 때 차감하여 표시되며, 수익관련보조금은 이연하여 정부보조금의 교부 목적과 관련된 비용에서 차감하여 표시됩니다.

(12) 투자부동산

임대수익이나 시세차익을 얻기 위하여 보유하고 있는 부동산은 투자부동산으로 분류하고 있습니다. 투자부동산은 취득시 발생한 거래원가를 포함하여 최초 인식시점에 원가로 측정하며, 최초 인식 후에 원가에서 감가상각누계액과 손상차손누계액을 차감한 금액을 장부금액으로 표시하고 있습니다. 당사는 투자부동산을 처분하거나 사용을 통하여 더 이상 미래경제적효익을 얻을 수 없을 것으로 예상되는 경우 재무제표에서 제거하고 있으며 이로 인하여 발생하는 순처분금액과 장부금액의 차이는 제거시점의 당기손익에 반영하고 있습니다.

또한 해당 자산의 사용목적이 변경된 경우에 한하여 투자부동산에서 다른 계정으로 대체하거나 다른 계정에서 투자부동산으로 대체하고 있으며 이또한 원가법으로 처리하고 있습니다.

자가사용부동산(유형자산)이 투자부동산으로 대체되는 경우에는 사용목적이 변경된시점까지 해당 부동산을 유형자산과 동일하게회계처리하고 있습니다.

투자부동산 중 토지는 감가상각을 하지 않으며, 그 외 투자부동산은 자산의 취득원가에 대하여 20년의 내용연수에 걸쳐 해당 자산에 내재되어 있는 미래 경제적 효익의 예상 소비 형태를 가장 잘 반영한 정액법으로 상각하고 있습니다.

(13) 비금융자산의 손상

당사는 매 보고기간말에 자산의 손상을 시사하는 징후가 존재하는지 검토하고 있습니다. 그러한 징후가 존재하는 경우 또는 매년 자산에 대한 손상검사가 요구되는 경우 당사는 자산의 회수가능액을 추정하고 있습니다.

자산의 회수가능액은 자산 또는 현금창출단위의 순공정가치와 사용가치 중 큰 금액이며 개별자산별로 결정하나 해당 개별자산의 현금유입이 다른 자산이나 자산집단의 현금유입과 거의 독립적으로 창출되지 않는 경우 해당 개별자산이 속한 현금창출단위별로 결정됩니다.

자산의 장부금액이 회수가능액을 초과하는 경우 자산은 손상된 것으로 보며 자산의 장부금액을 회수가능액으로 감소시키게 됩니다.

사용가치는 해당 자산의 기대 미래현금흐름의 추정치를 화폐의 시간가치와 해당 자산의 위험에 대한 시장의 평가를 반영한 세전할인율로 할인한 현재가치로 평가하고 있습니다. 순공정가치는 최근거래가격을 고려하고 있습니다.

그러한 거래가 식별되지 않는 경우 적절한 평가모델을 사용하여 결정하고 있습니다. 이러한 계산에는 평가배수, 상장주식의 시가 또는 기타 공정가치 지표를 이용하고 있습니다.

당사는 개별자산이 배부된 각각의 현금흐름창출단위에 대하여 작성된 구체적인 재무예산/예측을 기초로 손상금액을 계산하고 있습니다.

재무예산/예측은 일반적으로 5년간의 기간을 다루며 더 긴 기간에 대해서는 장기성장률을 계산하여 5년 이후의 기간에 적용하고 있습니다.

손상차손은 손상된 자산의 기능과 일관된 비용항목으로 하여 당기손익에 반영하고 있습니다. 다만 재평가모형을 적용하는 자산으로서 이전에 인식한 재평가잉여금이 있는 경우에는 이전 재평가금액을 한도로 재평가잉여금과 상계하고 있습니다.

영업권을 제외한 자산에 대하여 매 보고기간말에 과거에 인식한 자산의 손상차손이 더 이상 존재하지 않거나 또는 감소하였다는 것을 시사하는 징후가 있는지 여부를 평가하며 그러한 징후가 있는 경우 회수가능액을 추정하고 있습니다.

과거에 인식한 영업권을 제외한 자산의 손상차손은 직전 손상차손의 인식시점 이후 해당 자산의 회수가능액을 결정하는데 사용된 추정치에 변화가 있는 경우에 한하여 손상차손을 인식하지 않았을 경우의 자산의 장부금액의 상각 후 잔액을 한도로 장부금액을 회수가능액으로 증가시키고 이러한 손상차손환입은 당기손익에 반영하고 있습니다. 다만 재평가모형을 적용하고 있는 자산의 경우에는 동 환입액을 재평가잉여금의 증가로 처리하고 있습니다.

(14) 종업원급여

1) 단기종업원급여

종업원이 관련 근무용역을 제공한 보고기간의 말부터 12개월 이내에 결제될 단기종업원급여는 근무용역과 교환하여 지급이 예상되는 금액을, 근무용역이 제공된 때에 당기손익으로 인식하고 있습니다. 단기종업원급여는 할인하지 않은 금액으로 측정하고 있습니다.

2) 퇴직급여: 확정기여제도

확정기여제도와 관련하여 일정기간 종업원이 근무용역을 제공하였을 때에는 그 근무용역과 교환하여 확정기여제도에 납부해야 할 기여금에 대하여 자산의 원가에 포함하는 경우를 제외하고는 당기손익으로 인식하고 있습니다.

납부해야 할 기여금은 이미 납부한 기여금을 차감한 후 부채(미지급비용)로 인식하고 있습니다. 또한, 이미 납부한 기여금이 보고기간말 이전에 제공된 근무용역에 대해 납부하여야 하는 기여금을 초과하는 경우에는 초과 기여금 때문에 미래 지급액이 감소하거나 현금이 환급되는 만큼을 자산(선급비용)으로 인식하고 있습니다.

(15) 총당부채

총당부채는 과거사건의 결과로 존재하는 현재의무 (법적의무 또는 의제의무)로서, 당해 의무를 이행하기 위하여 경제적효익을 갖는 자원이 유출될 가능성이 높으며 그 의무의 이행에 소요되는 금액을 신뢰성 있게 추정할 수 있는 경우에 인식하고 있습니다.

총당부채로 인식하는 금액은 관련된 사건과 상황에 대한 불가피한 위험과 불확실성을 고려하여 현재의무를 보고기간말에 이행하기 위하여 소요되는 지출에 대한 최선의 추정치입니다.

화폐의 시간가치 효과가 중요한 경우 총당부채는 부채의 특유위험을 반영한 현행 세전 이자율로 할인하고 있습니다. 총당부채를 현재가치로 평가하는 경우, 기간 경과에 따른 장부금액의 증가는 금융원

가로 인식하고 있습니다.

총당부채는 최초 인식과 관련 있는 지출에만 사용하고 있습니다.

(16) 리스

1) 리스제공자

당가 리스제공자인 경우 운용리스에서 생기는 리스수익은 리스기간에 걸쳐 정액기준으로 인식합니다

·
운용리스 체결 과정에서 부담하는 리스개설직접원가를 기초자산의 장부금액에 더하고 리스료 수익과 같은 기준으로 리스기간에 걸쳐 비용으로 인식합니다. 각 리스된 자산은 재무상태표에서 그 특성에 기초하여 표시하였습니다.

2) 리스이용자

당사는 다양한 사무실, 창고, 자동차를 리스하고 있습니다. 리스계약은 일반적으로 2~5년의 고정기간으로 체결되지만 아래 ②에서 설명하는 연장선택권이 있을 수 있습니다.

계약에는 리스요소와 비리스요소가 모두 포함될 수 있습니다. 당사는 상대적 개별 가격에 기초하여 계약 대가를 리스요소와 비리스요소에 배분하였습니다.

그러나 당사가 리스이용자인 부동산 리스의 경우 리스요소와 비리스요소를 분리하지 않고 하나의 리스요소로 회계처리하는 실무적 간편법을 적용하였습니다.

리스조건은 개별적으로 협상되며 다양한 계약조건을 포함합니다. 리스계약에 따라 부과되는 다른 제약은 없지만 리스자산을 차입금의 담보로 제공할 수는 없습니다.

당사는 계약이 집행가능한 기간 내에서 해지불능기간에 리스이용자가 연장선택권을 행사할 것이 상당히 확실한 경우의 그 대상기간과 종료선택권을 행사하지 않을 것이 상당히 확실한 경우의 그 대상기간을 포함하여 리스기간을 산정합니다.

당사는 리스이용자와 리스제공자가 각각 다른 당사자의 동의 없이 종료할 수 있는 권리가 있는 경우 계약을 종료할 때 부담할 경제적 불이익을 고려하여 집행가능한 기간을 산정합니다.

리스에서 생기는 자산과 부채는 최초에 현재가치기준으로 측정합니다. 리스부채는 다음 리스료의 순현재가치를 포함합니다.

- 받을 리스 인센티브를 차감한 고정리스료(실질적인 고정리스료 포함)
- 개시일 현재 지수나 요율을 사용하여 최초 측정한, 지수나 요율(이율)에 따라 달라지는 변동리스료
- 잔존가치보증에 따라 당사(리스이용자)가 지급할 것으로 예상되는 금액
- 당사(리스이용자)가 매수선택권을 행사할 것이 상당히 확실한 경우에 그 매수선택권의 행사가격
- 리스기간이 당사(리스이용자)의 종료선택권 행사를 반영하는 경우에 그 리스를 종료하기 위하여 부담하는 금액

리스의 내재이자율을 쉽게 산정할 수 있는 경우 그 이자율로 리스료를 할인합니다. 내재이자율을 쉽게 산정할 수 없는 경우에는 리스이용자가 비슷한 경제적 환경에서 비슷한 기간에 걸쳐 비슷한 담보로 사용권자산과 가치가 비슷한 자산을 획득하는 데 필요한 자금을 차입한다면 지급해야 할 이자율인 리스이용자의 증분차입이자율을 사용합니다.

당사는 증분차입이자율을 다음과 같이 산정합니다.

- 가능하다면 개별 리스이용자가 받은 최근 제3자 금융 이자율에 제3자 금융을 받은 이후 재무상태의 변경을 반영

- 최근 제3자 금융을 받지 않은 중속기업이 보유한 리스의 경우 무위험이자율에 신용위험을 조정하는 상향 접근법을 사용
- 국가, 통화, 담보, 보증과 같은 리스에 특정한 조정을 반영

개별 리스이용자가 리스와 비슷한 지급일정을 가진 분할상환 차입금 이자율을 쉽게 관측(최근의 금융 또는 시장 자료를 통해)할 수 있는 경우, 당사는 증분차입이자율을 산정할 때 그 이자율을 시작점으로 사용합니다.

당사는 지수나 요율에 따라 달라지는 변동리스료의 경우 지수나 요율이 유효할 때까지 리스부채에 포함하지 않는 변동리스료의 잠재적 미래 증가 위험에 노출되어 있습니다.

지수나 요율에 따라 달라지는 리스료의 조정액이 유효한 시점에서 리스부채를 재평가하고 사용권자산을 조정합니다.

각 리스료는 리스부채의 상황과 금융원가로 배분합니다. 금융원가는 각 기간의 리스부채 잔액에 대하여 일정한 기간 이자율이 산출되도록 계산된 금액을 리스기간에 걸쳐 당기손익으로 인식합니다.

사용권자산은 다음 항목들로 구성된 원가로 측정합니다.

- 리스부채의 최초 측정금액
- 받은 리스 인센티브를 차감한 리스개시일이나 그 전에 지급한 리스료
- 리스이용자가 부담하는 리스개설직접원가
- 복구원가의 추정치

사용권자산은 리스개시일부터 사용권자산의 내용연수 종료일과 리스기간 종료일 중 이른 날까지의 기간동안 감가상각합니다.

당가 매수선택권을 행사할 것이 상당히 확실한(reasonably certain) 경우 사용권자산은 기초자산의 내용연수에 걸쳐 감가상각합니다.

당사는 유형자산으로 표시된 토지와 건물을 재평가하지만 당사가 보유하고 있는 사용권자산인 건물에 대해서는 재평가모형을 선택하지 않았습니다.

장비 및 차량운반구의 단기리스와 모든 소액자산 리스와 관련된 리스료는 정액 기준에 따라 당기손익으로 인식합니다. 단기리스는 매수선택권 없이 리스기간이 12개월 이하인 리스이며, 소액리스자산은 IT기기와 소액의 사무실 가구로 구성되어 있습니다.

3) 변동리스료

당사는 지수나 요율(이율)에 따라 달라지는 변동리스료를 최초 리스 개시일의 지수나 요율(이율)을 사용하여 측정합니다, 당사는 현재 해당사항이 없습니다.

4) 연장선택권 및 종료선택권

당사 전체에 걸쳐 다수의 부동산 및 시설장치 리스계약에 연장선택권 및 종료선택권을 포함하고 있습니다. 이러한 조건들은 계약 관리 측면에서 운영상의 유연성을 극대화하기 위해 사용됩니다.

보유하고 있는 대부분의 연장선택권 및 종료선택권은 해당 리스제공자가 아니라 당사가 행사할 수 있습니다.

5) 잔존가치보증

계약기간 동안 리스원가를 최적화하기 위해 당사는 시설장치 리스와 관련하여 종종 잔존가치보증을 제공합니다.

(17) 납입자본

보통주는 자본으로 분류하며 자본거래에 직접 관련되어 발생하는 증분원가는 세금효과를 반영한 순액으로 자본에서 차감하고 있습니다.

(18) 금융수익과 비용

금융수익은 당기손익-공정가치측정금융자산을 포함한 투자로부터의 이자수익, 배당수익, 당기손익-공정가치측정금융자산처분손익, 당기손익-공정가치측정금융자산의공정가치의변동을 포함하고 있습니다.

이자수익은 기간의 경과에 따라 유효이자율법을 적용하여 당기손익으로 인식하며, 배당수익은 주주로서 배당을 받을권리가 확정되는 시점에 수익을 인식하고 있습니다.

금융비용은 차입금에 대한 이자비용, 총당부채의 상각액, 부채로 분류되는 우선주에 대한 배당금, 당기손익인식금융상품의 공정가치의 변동을 포함하고 있습니다.

차입금에 대한 이자비용은 유효이자율법을 적용하여 기간의 경과에 따라 당기손익으로 인식하고 있습니다.

(19) 법인세

법인세비용은 당기법인세와 이연법인세로 구성되어 있으며, 기타포괄손익이나 자본에 직접 인식되는 거래나 사건 또는 사업결합에서 발생하는 세액을 제외하고는 당기손익으로 인식하고 있습니다.

1) 당기법인세

당기법인세는 당기의 과세소득을 기초로 산정하고 있습니다. 과세소득은 포괄손익계산서상의 세전이익에서 다른 과세기간에 가산되거나 차감될 손익 및 비과세항목이나손금불인정항목을 제외하므로 포괄손익계산서상 손익과 차이가 있습니다.

당사의 당기법인세와 관련된 미지급법인세는 제정되었거나 실질적으로 제정된 세율을 사용하여 계산하고 있습니다.

2) 이연법인세

이연법인세자산(부채)을 측정할 때에는 보고기간말에 당사가 관련 자산과 부채의 장부금액을 회수하거나 결제할 것으로 예상되는 방식에 따른 세효과를 반영하고 있습니다.

예측가능한 미래에 일시적차이가 소멸하지 않을 가능성이 높은 경우를 제외하고는 모두 이연법인세 부채를 인식하고 있습니다. 또한, 차감할 일시적차이로 인하여발생하는 이연법인세자산은 일시적차이가 예측가능한 미래에 소멸할 가능성이 높고, 일시적차이가 사용될 수 있는 기간에 과세소득이 발생할 가능성이 높은 경우에 인식하고 있습니다.

이연법인세자산의 장부금액은 매 보고기간말에 검토하고, 이연법인세자산으로 인한 혜택이 사용되기에 충분한 과세소득이 발생할 가능성이 더 이상 높지 않은 경우 이연법인세자산의 장부금액을 감소시키고 있습니다.

이연법인세자산(부채)은 보고기간말 제정되었거나 실질적으로 제정된 세법에 근거하여 당해 자산이 실현되거나 부채가 지급될 보고기간에 적용될 것으로 기대되는 세율을 사용하여 측정하고 있습니다. 이연법인세자산(부채)을 측정할 때 보고기간말 현재당사가 관련 자산과 부채의 장부금액을 회수하거나 결제할 것으로 예상되는 방식에 따라 법인세효과를 반영하고 있습니다.

이연법인세자산(부채)은 동일 과세당국이 부과하는 법인세이고, 당사가 인식된 금액을 상계할 수 있

는 법적 권한을 가지고 있으며 당기 법인세부채와 자산을 순액으로 결제할 의도가 있는 경우에만 상계하고 있습니다.

(20) 주당이익

당사는 보통주 기본주당이익과 희석주당이익을 계속영업손익과 당기순손익에 대하여 계산하고 포괄손익계산서에 표시하고 있습니다.

기본주당이익은 보통주에 귀속되는 당기순손익을 보고기간 동안에 유통된 보통주식수를 가중평균한 주식수로 나누어계산하고 있습니다.

희석주당이익은 전환상환우선주 등 모든 희석효과가 있는 잠재적 보통주의 영향을 고려하여 보통주에 귀속되는 당기순손익 및 가중평균유통보통주식수를 조정하여 계산하고 있습니다.

(21) 현금배당

지배기업은 배당을 지급하기 위해 분배가 승인되고 더 이상 기업에게 재량이 없는 시점에 부채를 인식하고 있습니다. 주주에 대한 분배는 주주에 의한 승인을 필요로 합니다. 대응되는 금액은 자본에 직접 반영하고 있습니다.

3. 중요한 회계추정 및 가정

당사는 미래에 대하여 추정 및 가정을 하고 있습니다. 추정 및 가정은 지속적으로 평가되며, 과거 경험과 현재의 상황에서 합리적으로 예측가능한 미래의 사건과 같은 다른 요소들을 고려하여 이루어집니다. 이러한 회계추정은 실제 결과와 다를 수도 있습니다.

2020년도 중 COVID-19의 확산은 국내외 경제에 중대한 영향을 미치고 있습니다. 이는 생산성 저하와 매출의 감소나 지연, 기존 채권의 회수 등에 부정적인 영향을 미칠 수 있습니다. 이로 인해 당사의 재무상태와 재무성과에도 부정적인 영향이 발생할 수 있습니다.

기말기간의 별도재무제표 작성시 사용된 중요한 회계추정 및 가정은 COVID-19에 따른 불확실성의 변동에 따라 조정될 수 있으며, COVID-19로 인하여 당사의 사업, 재무상태 및 경영성과 등에 미칠 궁극적인 영향은 현재 예측할 수 없습니다.

4. 부문별 정보

당사의 최고경영의사결정자는 영업성과의 평가시 하나의 영업부문으로 구성 된 재무정보를 이용하고 있습니다.

(1) 당기와 전기 중 유형별 및 지역별 매출액은 다음과 같습니다.

(단위: 원)						
구분	제 18(당) 기			제 17(전) 기		
	국내	해외	합계	국내	해외	합계
상품매출	15,777,032,890	5,300,154,747	21,077,187,637	10,209,095,464	3,367,524	10,212,462,988
제품매출	40,840,846,926	16,915,430,920	57,756,277,846	43,948,379,849	13,990,688,420	57,939,068,269
기타매출	1,517,290,922	-	1,517,290,922	883,636,913	-	883,636,913
합계	58,135,170,738	22,215,585,667	80,350,756,405	55,041,112,226	13,994,055,944	69,035,168,170

(2) 당기와 전기 중 수익인식시기에 따른 고객과의 계약으로 생기는 수익은 다음과 같습니다.

(단위: 원)		
구분	제 18(당) 기	제 17(전) 기
고객과의 계약에서 생기는 수익		
수익인식시기		
한 시점에 인식	79,103,613,483	68,202,651,257
기간에 걸쳐 인식	784,105,202	473,279,781
소계	79,887,718,685	68,675,931,038
기타원천으로부터 수익		
임대수익	463,037,720	359,237,132
합계	80,350,756,405	69,035,168,170

(3) 당기와 전기 중 당사의 수익금액 중 전체 수익의 10% 이상을 차지하는 주요 고객 및 비중은 다음과 같습니다.

회사명	제 18(당) 기	제 17(전) 기
(주)휴온스	20.95%	31.35%
(주)인터림스코리아	15.48%	13.57%

5. 현금 및 현금성자산

당기말과 전기말 현재 현금 및 현금성자산의 내역은 다음과 같습니다.

(단위: 원)		
구분	제 18(당) 기	제 17(전) 기말
요구불예금	19,920,397,363	12,028,362,635
합계	19,920,397,363	12,028,362,635

6. 단기금융상품

당기말과 전기말 현재 단기금융상품의 내역은 다음과 같습니다.

(단위: 원)		
구분	제 18(당) 기	제 17(전) 기말
정기예금	15,000,000,000	-
합계	15,000,000,000	-

7. 매출채권

(1) 매출채권은 대손충당금이 차감된 순액으로 재무상태표에 표시되었는바, 당기말과 전기말 현재 대손충당금 차감 전 총액 기준에 의한 매출채권과 관련 대손충당금의 내역은 다음과 같습니다.

(단위: 원)		
구분	제 18(당) 기말	제 17(전) 기말

매출채권	18,061,218,171	22,990,031,010
대손충당금	(561,232,452)	(640,221,190)
매출채권 순장부금액	17,499,985,719	22,349,809,820

(2) 당기와 전기 중 매출채권 대손충당금의 변동 내역은 다음과 같습니다.

(단위: 원)		
구분	제 18(당) 기	제 17(전) 기
기초금액	640,221,190	410,551,847
대손상각비	(30,271,963)	359,896,502
상각채권 회수	2,059,750	13,823,241
제각	(50,776,525)	(144,050,400)
기말금액	561,232,452	640,221,190

(3) 당기말과 전기말 현재 연체되었으나 손상되지 않은 채권금액은 다음과 같습니다.

① 제 18(당) 기말

(단위: 원)					
구분	만기 기간내	발생 기간별 채권			합계
		만기~3개월	3~6개월	6개월 초과	
매출채권-정상채권	15,741,054,608	1,573,886,479	185,044,632	-	17,499,985,719
매출채권-손상채권(주1)	92,578,423	67,437,626	24,468,494	376,747,909	561,232,452
기대신용손실률(주2)	0.58%	4.11%	11.68%	100%	3.11%
합계	15,833,633,031	1,641,324,105	209,513,126	376,747,909	18,061,218,171

(주1) 매출채권 중 연체 또는 손상된 채권입니다.

(주2) 당사의 기대신용손실률은 보고기간말 기준으로부터 각 36개월동안의 발생기간별 채권의 신용 손실정보를 근거로 산출하였습니다.

② 제 17(전) 기말

(단위: 원)					
구분	만기 기간내	발생 기간별 채권			합계
		만기~3개월	3~6개월	6개월 초과	
매출채권-정상채권	21,320,364,062	963,497,809	6,594,949	-	22,349,809,820
매출채권-손상채권	217,312,678	60,033,752	65,894,085	296,980,675	640,221,190
기대신용손실률	1.01%	5.87%	49.98%	100%	2.78%
합계	21,537,676,741	1,023,531,561	131,842,034	296,980,675	22,990,031,010

8. 기타채권

(1) 당기말과 전기말 현재 기타채권의 내역은 다음과 같습니다.

(단위: 원)				
구분	제 18(당) 기말		제 17(전) 기말	
	유동	비유동	유동	비유동
대여금-임직원	331,470,800	624,240,900	268,081,800	634,365,950
대여금-기타	-	405,657,245	-	371,986,312
미수금	511,956,544	151,609,042	1,037,279,902	165,679,625
미수수익	18,106,437	-	8,770,921	-
보증금	-	221,539,000	-	244,850,000
합계	861,533,781	1,403,046,187	1,314,132,623	1,416,881,887

(2) 당기말과 전기말 현재 연체된 기타채권은 없습니다.

9. 재고자산

(1) 당기말과 전기말 현재 재고자산의 내역은 다음과 같습니다.

(단위: 원)		
구분	제 18(당) 기말	제 17(전) 기말
상품	1,396,064,277	1,438,106,332
상품평가충당금	(4,018)	(81,527)
제품	6,384,340,393	3,225,217,917
제품평가충당금	(467,542,991)	(150,878,657)
원재료	2,224,323,455	1,230,791,308
부재료	2,342,972,433	1,483,020,216
재공품	4,485,654,808	2,869,490,267
재공품평가충당금	(374,019,656)	(478,867,878)
합계	15,991,788,701	9,616,797,978

(2) 당사는 당기 중 재고자산평가손실 212백만원(전기: 630백만원)을 인식하였습니다.

10. 유동비금융자산

당기말과 전기말 현재 유동비금융자산의 내역은 다음과 같습니다.

(단위: 원)		
구분	제 18(당) 기말	제 17(전) 기말
선급금	261,063,059	288,204,096
선급비용	231,601,773	109,880,723
반환권자산	501,863,769	450,486,608
합계	994,528,601	848,571,427

11. 당기손익-공정가치측정금융자산

(1) 당기말과 전기말 현재 당기손익-공정가치측정금융자산의 내역은 다음과 같습니다.

(단위: 원)		
구분	제 18(당) 기말	제 17(전) 기말
POSCO-IDV 성장사다리 IP펀드	939,785,778	1,103,196,793
메리츠코리아스몰캡증권 펀드	-	4,104,037,219
데일리 임파워링 바이오 헬스케어 펀드	1,868,402,966	1,993,738,995
수성코스닥벤처멀티에셋 펀드	1,466,850,000	1,150,510,000
펀드 소계	4,275,038,744	8,351,483,007
지분증권 - 상장	1,024,536,600	512,281,650
지분증권 - 비상장	207,280,000	1,474,062,975
채무증권 - 비상장	1,070,770,500	-
주식 소계	2,302,587,100	1,986,344,625
합계	6,577,625,844	10,337,827,632

(2) 당기손익으로 인식된 금액

(단위: 원)		
구분	제 18(당) 기	제 17(전) 기
당기손익-공정가치 측정 지분상품 관련 손익	2,191,408,555	367,184,664
당기손익-공정가치 측정 채무상품 관련 손익	(429,229,500)	-
합계	1,762,179,055	367,184,664

12. 종속기업투자

당기말과 전기말 현재 종속기업투자의 현황은 다음과 같습니다.

(단위: 원)					
회 사 명	소재지	구분	지분율	취득원가	장부금액
(주)파나시 (주1)(주3)	대한민국	전기말	50.08%	9,373,603,082	9,373,603,082
		당기취득(주2)	-5.22%	265,221,000	265,221,000
		합계	44.86%	9,638,824,082	9,638,824,082

(주1) 소유지분 50%미만이지만 타주주의 의결권(7.24%) 권한 위임약정을 통해 지배력(50%이상)을 유지하여 종속기업투자로 분류하였습니다.

(주2) 증자 참여시 취득지분상대적 감소로 전체 지분 중 줄어든 지분입니다.

(주3) 2021년 1월 22월부로 (주)파나시에서 (주)휴온스메디컬로 사명이 변경 되었습니다.

13. 관계기업투자

(1) 당기말과 전기말 현재 관계기업투자의 현황은 다음과 같습니다.

(단위: 원)								
구분(법인명)	주된사업장	사용 재무제표일	지분율	취득원가	전기말 장부금액	취득 및 처분	기타	당기말 장부금액
(주)우리비앤비(주1)	대한민국	12월	20.00%	3,000,000,000	3,000,000,000	-	-	3,000,000,000
코드네이처(주2)	대한민국	12월	-	2,500,000,200	1,507,000,000	(1,507,000,000)	-	-
(주)한국호박스 (주3)	대한민국	12월	12.50%	849,272,975	-	-	849,272,975	849,272,975
합계				6,349,273,175	4,507,000,000	(1,507,000,000)	849,272,975	3,849,272,975

(주1) 상환전환우선주의 의결권을 고려한 지분율입니다.

(주2) 당기 중 전액 처분되었습니다.

(주3) 당기 중 관계기업에 대한 지분율이 20%미만이나, 회사가 유의적인 영향력을 행사할 수 있어 관계기업으로 분류하였습니다.

(2) 전기말과 전기초 현재 관계기업투자의 현황은 다음과 같습니다.

(단위: 원)								
구분(법인명)	주된사업장	사용 재무제표일	지분율	취득원가	전기초 장부금액	손상차손	기타	전기말 장부금액
(주)우리비앤비	대한민국	12월	20.00%	3,000,000,000	-	-	-	3,000,000,000
코드네이처(주1)	대한민국	12월	3.07%	2,500,000,200	-	(993,000,200)	-	1,507,000,000
합계				5,500,000,200	-	(993,000,200)	-	4,507,000,000

(주1) 당 관계기업에 대한 지분율이 20% 미만이나, 당사가 유의적인 영향력을 행사할 수 있어 관계 기업에 포함되었습니다.

14. 유형자산

(1) 당기말과 전기말 현재 유형자산의 구성내역은 다음과 같습니다.

(단위: 원)						
구분	제 18(당) 기말			제 17(전) 기말		
	취득원가	감가상각누계액 등 (주1)	장부가액	취득원가	감가상각누계액 등 (주1)	장부가액
토지	5,335,996,538	-	5,335,996,538	3,323,720,828	-	3,323,720,828
건물	25,284,585,180	(6,425,009,152)	18,859,576,028	23,702,913,917	(5,473,109,028)	18,229,804,889
건축물	367,492,498	(173,755,929)	193,736,569	198,445,548	(125,813,854)	72,631,694
기계장치	45,808,407,732	(24,450,620,292)	21,357,787,440	34,322,251,179	(19,706,140,744)	14,616,110,435
차량운반구	31,792,992	(31,788,992)	4,000	39,968,992	(39,943,992)	25,000
공구와기구	8,306,270,393	(5,289,579,500)	3,016,690,893	7,941,382,804	(4,128,787,038)	3,812,595,766
비품	5,721,207,656	(2,672,679,382)	3,048,528,274	4,035,861,019	(1,868,319,493)	2,167,541,526
건설중인자산	357,604,705	-	357,604,705	3,988,166,092	-	3,988,166,092
합계	91,213,357,694	(39,043,433,247)	52,169,924,447	77,552,710,379	(31,342,114,149)	46,210,596,230

(주1) 정부보조금을 포함하고 있습니다.

(2) 당기 중 유형자산의 변동은 다음과 같습니다.

(단위: 원)						
구분	기초	취득 등 증가액	처분 등 감소액	감가상각비	대체(주1)	당기말
토지	3,323,720,828	1,650,853,490	(360,895,116)	-	722,317,336	5,335,996,538
건물	18,229,804,889	178,989,890	(554,375,014)	(1,239,613,729)	2,244,769,992	18,859,576,028
건축물	72,631,694	1,500,000	(1,000)	(49,541,075)	169,146,950	193,736,569

기계장치	14,616,110,435	(219,915,000)	(48,000)	(5,128,800,978)	12,090,440,983	21,357,787,440
차량운반구	25,000	-	(1,000)	(20,000)	-	4,000
공구와기구	3,812,595,766	484,741,000	(20,000)	(1,389,285,873)	108,660,000	3,016,690,893
비품	2,167,541,526	181,796,727	(26,000)	(886,066,979)	1,585,283,000	3,048,528,274
건설중인자산	3,988,166,092	13,310,032,899	-	-	(16,940,594,286)	357,604,705
합계	46,210,596,230	15,587,999,006	(915,366,130)	(8,693,328,634)	(19,976,025)	52,169,924,447

(주1) 대체 차이금액은 무형자산으로 대체된 금액입니다.

(3) 전기 중 유형자산의 변동은 다음과 같습니다.

(단위: 원)						
구분	기초	취득 등 증가액	처분 등 감소액	감가상각비	대체	전기말
토지	3,323,720,828	-	-	-	-	3,323,720,828
건물	18,824,205,535	37,500,000	-	(1,165,907,946)	534,007,300	18,229,804,889
구축물	94,048,899	9,614,950	-	(31,032,155)	-	72,631,694
기계장치	14,467,130,672	690,812,614	(1,382,000)	(4,530,629,520)	3,990,178,669	14,616,110,435
차량운반구	4,390,894	-	-	(4,365,894)	-	25,000
공구와기구	3,801,498,687	534,475,756	(11,041,000)	(1,263,004,317)	750,666,640	3,812,595,766
비품	1,542,234,157	677,547,521	(10,000)	(647,330,152)	595,100,000	2,167,541,526
건설중인자산	3,080,812,305	6,990,477,387	(153,175,010)	-	(5,929,948,590)	3,988,166,092
합계	45,138,041,977	8,940,428,228	(165,608,010)	(7,642,269,984)	(59,995,981)	46,210,596,230

(4) 당기말과 전기말 현재 감가상각비가 포함된 항목은 다음과 같습니다.

(단위: 원)		
계정명	제 18(당) 기	제 17(전) 기
판매관리비	99,141,380	97,775,305
경상연구개발비	364,266,123	203,896,779
매출원가	8,229,921,131	7,340,597,900
합계	8,693,328,634	7,642,269,984

(5) 담보제공자산

당기말 현재 당사가 금융기관 등에 담보로 제공한 자산은 다음과 같습니다.

(단위: 원)			
구분	제공한 담보자산	채권설정액	제공처
정부보조금 담보(주1)	충청북도 제천시 왕암동 938 소재 토지 및 건물	4,807,176,000	제천시
차입약정 담보(주2)	충청북도 제천시 왕암동 938 소재 토지 및 건물	12,000,000,000	한국산업은행

(주1) 2020년 6월 2일 충청북도 제천시 왕암동 938 토지 및 건물의 제천시 담보액이 4,807,176,000원으로 변경되었습니다.

(주2) 2020년 3월 12일 충청북도 제천시 왕암동 938 토지 및 건물의 산업은행 담보액이 12,000,000,000원으로 변경되었습니다.

15. 보험가입자산

당기말 현재 당사가 보험에 가입한 자산의 내역은 다음과 같습니다.

(단위: 원)				
보험자산	보험종류	장부금액	부보액	보험회사명
재고자산(미착품 제외)	재산종합보험	15,991,788,701	9,738,293,892	DB손해보험
건물, 구축물, 기계장치, 설비장치		41,400,009,018	65,256,730,890	
공구와기구, 비품, 연구기기		6,065,219,167	8,661,418,765	
건설중인자산	화재보험	-	-	
합계		63,457,016,886	83,656,443,547	

당사는 상기 보험 이외에 KB손해보험으로부터 생산물 배상책임보험, 가스사고책임보험, 산업재해보상보험, 차량종합보험 등에 가입하고 있습니다.

16. 투자부동산

(1) 당기말과 전기말 현재 투자부동산자산의 내역은 다음과 같습니다.

(단위: 원)		
구분	제 18(당) 기말	제 17(전) 기말
취득원가	5,528,562,130	5,528,562,130
감가상각누계액	(974,293,729)	(794,424,116)
장부금액	4,554,268,401	4,734,138,014

(2) 당기 중 투자부동산 장부금액의 변동내역은 다음과 같습니다.

(단위: 원)						
구분	당기초	취득 등 증가액	처분 등 감소액	감가상각비	대체	당기말
토지	1,931,169,744	-	-	-	-	1,931,169,744
건물	2,802,968,270	-	-	(179,869,613)	-	2,623,098,657
합계	4,734,138,014	-	-	(179,869,613)	-	4,554,268,401

(3) 전기 중 투자부동산 장부금액의 변동내역은 다음과 같습니다.

(단위: 원)						
구분	전기초	취득 등 증가액	처분 등 감소액	감가상각비	대체	전기말
토지	1,931,169,744	-	-	-	-	1,931,169,744
건물	2,982,837,883	-	-	(179,869,613)	-	2,802,968,270
합계	4,914,007,627	-	-	(179,869,613)	-	4,734,138,014

(4) 당기와 전기 중 투자부동산과 관련한 수익과 비용의 내역은 다음과 같습니다.

(단위: 원)		
구분	제 18(당) 기	제 17(당) 기
투자부동산 임대수익(주1)	213,517,720	359,237,132
투자부동산 운영비용(주2)	(195,715,461)	(188,015,430)
합계	17,802,259	171,221,702

(주1) 임대수익은 매출액으로 분류됩니다.

(주2) 운영비용은 전액 판매관리비에 포함됩니다.

(5) 보고기간말 현재 투자부동산의 공정가치는 6,169백만원입니다.

17. 무형자산

(1) 당기말과 전기말 현재 무형자산의 구성내역은 다음과 같습니다.

(단위: 원)						
구분(주1)	제 18(당) 기말			제 17(전) 기말		
	취득원가	상각누계액	장부가액	취득원가	상각누계액	장부가액
산업재산권	257,333,690	(179,217,137)	78,116,553	237,357,665	(154,953,372)	82,404,293
시설이용권	340,828,493	(90,719,079)	250,109,414	340,828,493	(55,602,015)	285,226,478
기타의 무형자산(주2)	3,871,000,000	(692,604,204)	3,178,395,796	3,871,000,000	(283,857,847)	3,587,142,153
합계	4,469,162,183	(962,540,420)	3,506,621,763	4,449,186,158	(494,413,234)	3,954,772,924

(주1) 당사가 비용으로 인식한 연구와 개발 지출의 총액은 6,697백만원(전기 : 5,110백만원)입니다.

(주2) 2018년 10월30일 관계사로부터 지방 에스테틱 사업부 거래관계(공정가치 38.1억원)을 취득하였으며, 감가상각 추정연수는 10년(근거: 거래처 이탈률)으로 적용하였습니다.

(2) 당기 중 무형자산의 변동은 다음과 같습니다.

(단위: 원)						
구분	기초	취득 등 증가액	처분 등 감소액	상각비	대체	기말
산업재산권	82,404,293	-	-	(24,263,765)	19,976,025	78,116,553
시설이용권	285,226,478	-	-	(35,117,064)	-	250,109,414
기타의 무형자산	3,587,142,153	-	-	(408,746,357)	-	3,178,395,796
합계	3,954,772,924	-	-	(468,127,186)	19,976,025	3,506,621,763

(3) 전기 중 무형자산의 변동은 다음과 같습니다.

(단위: 원)						
구분	기초	취득 등 증가액	처분 등 감소액	상각비	대체	기말
산업재산권	29,794,377	8,378,210	-	(15,764,275)	59,995,981	82,404,293
시설이용권	532,143,542	-	(211,800,000)	(35,117,064)	-	285,226,478
기타의 무형자산	3,810,001,000	-	-	(222,858,847)	-	3,587,142,153
합계	4,371,938,919	8,378,210	(211,800,000)	(273,740,186)	59,995,981	3,954,772,924

18. 사용권 자산

(1) 당기 중 사용권자산 장부금액의 변동내역은 다음과 같습니다.

(단위: 원)					
구분	당기초	취득 등 증가액	감가상각	처분	당기말
건물	131,306,592	139,006,107	(144,327,464)	(24,818,606)	101,166,629
차량운반구	197,644,624	249,881,675	(126,584,270)	(82,565,880)	238,376,149
합계	328,951,216	388,887,782	(270,911,734)	(107,384,486)	339,542,778

(2) 전기 중 사용권자산 장부금액의 변동내역은 다음과 같습니다.

(단위: 원)					
구분	전기초	취득 등 증가액	감가상각	처분	전기말
건물	57,864,468	246,195,964	(167,514,717)	(5,239,123)	131,306,592
차량운반구	88,305,988	262,385,086	(123,365,767)	(29,680,683)	197,644,624
합계	146,170,456	508,581,050	(290,880,484)	(34,919,806)	328,951,216

19. 기타채무

당기말과 전기말 현재 기타채무의 내역은 다음과 같습니다.

(단위: 원)				
구분	제 18(당) 기말		제 17(전) 기말	
	유동	비유동	유동	비유동
미지급금	3,137,877,042	-	3,196,646,762	-
보증금	-	309,500,000	-	310,500,000
미지급비용	1,637,678,490	-	1,244,424,783	-
미지급배당금	6,114,620	-	5,071,500	-
합계	4,781,670,152	309,500,000	4,446,143,045	310,500,000

20. 리스부채

(1) 당기 중 리스부채 장부금액의 변동내역은 다음과 같습니다.

(단위: 원)						
구분	당기초	취득 등 증가액	이자비용	지급	처분	당기말
리스부채	334,794,193	398,087,782	7,967,744	(283,377,340)	(114,602,409)	342,869,970

(2) 전기 중 리스부채 장부금액의 변동내역은 다음과 같습니다.

(단위: 원)						
구분	전기초	취득 등 증가액	이자비용	지급	처분	전기말
리스부채	142,818,127	504,081,050	10,486,047	(286,269,550)	(36,321,481)	334,794,193

보고기간종료일 현재 리스부채의 만기분석 내용은 다음과 같습니다

(단위: 원)	
구분	제 18(당) 기
유동성리스부채	199,346,306
비유동성리스부채	143,523,664
총리스부채	342,869,970
만기분석:	
1년 이내	199,346,306
1년 초과 5년 미만	143,523,664
합계	342,869,970

당기 중 손익계산서에 인식된 금액은 다음과 같습니다.

(단위: 원)		
구분	제 18(당) 기	제 17(전) 기
사용권자산의 감가상각비	270,911,734	290,880,484
리스부채의 이자비용	7,967,744	10,486,047
소액자산 리스료	168,567,754	58,240,962
합계	447,447,232	359,607,493

당사의 리스에 대한 현금유출은 다음과 같습니다.

(단위: 원)		
구분	제 18(당) 기	제 17(전) 기
리스부채 상환액	283,377,340	286,269,550
소액리스 관련 지급액	175,445,714	67,114,666
합계	458,823,054	353,384,216

21. 비금융부채

당기말과 전기말 현재 비금융부채의 내역은 다음과 같습니다.

(단위: 원)			
구분	제 18(당) 기말		제 17(전) 기말
	유동	비유동	
예수금	274,515,481	-	588,236,057
선수금	199,135,151	-	128,602,059
계약부채(주1)	1,350,706,252	2,682,532,087	4,632,028,533
합계	1,824,356,884	2,682,532,087	5,348,866,649

(주1)당사가 계약부채 중 수익으로 인식한 금액은 당기 870백만원(전기:659백만원) 입니다.

22. 환불부채

당사는 과거 반품 내역을 기초로 환불부채를 추정하였으며 환불부채는 완제의약품, 의료기기 및 화장품 매출과 관련되어 있습니다. 당사가 받았거나 받을 대가 중에서 권리를 갖게 될 것으로 예상하지 않는 금액은 환불부채로 인식하였고, 관련 원가는 반환권자산으로 인식하였습니다. 당기와 전기 중 당사의 환불부채의 변동내역은 다음과 같습니다.

(단위: 원)		
구분	제 18(당) 기	제 17(전) 기
기초금액	1,059,567,100	695,406,411
전입액(환입액)	323,942,537	364,160,689
기말금액	1,383,509,637	1,059,567,100

23. 퇴직급여제도

(1) 당사는 2011년 중 확정기여형 퇴직급여제도로 전환하였으며, 연금의 운용결과와 관계없이 당해 회계기간에 납부하여야 할 부담금을 퇴직급여로 인식하고 있습니다.

(2) 당사가 퇴직급여제도와 관련하여 인식한 비용은 1,030,152,200원(전기: 813,143,050원)입니다.

24. 차입금

(1) 당기말과 전기말 현재 단기차입금의 내역은 다음과 같습니다.

(단위: 원)				
대출종류	차입처	이자율(%)	제 18(당) 기말	제 17(전) 기말
시설자금대출(주1)	KEB하나은행	3.71%	-	127,338,660
시설자금대출(주1)	KB국민은행	3.73%	-	38,802,910
시설자금대출(주1)	KB국민은행	3.60%	-	32,744,690
시설자금대출(주1)	KB국민은행	3.60%	-	32,744,690
시설자금대출(주1)	KB국민은행	3.60%	-	30,142,630
시설자금대출(주1)	KB국민은행	3.73%	-	32,744,690
중소운전대출	IBK기업은행	2.11%	-	100,000,000
시설자금대출(주2)	KDB산업은행	1.83%	10,000,000,000	-
시설자금대출(주2)	KDB산업은행	1.79%	10,000,000,000	-
USANCE(주3)	KEB하나은행	0.25%	499,237,111	-
합계			20,499,237,111	394,518,270

(주1) 연구소 이전을 위한 차입금으로 이자비용은 계약관계에 의해서 시공사에서 대납하였습니다.

(주2) 만기일은 2021.04.21 입니다.

(주3) 만기일은 2021.01.05 입니다.

(2) 당기말과 전기말 현재 장기차입금의 내역은 다음과 같습니다.

(단위: 원)				
대출종류	차입처	이자율(%)	제 18(당) 기말	제 17(전) 기말
시설자금	KEB하나은행, KB국민은행	3.6% ~ 3.764%	-	883,554,810
차감: 유동성대체			-	(883,554,810)
합계			-	-

25. 자본금

(1) 당기말과 전기말 현재 자본금 내역은 다음과 같습니다.

(단위: 원, 주)		
구분	제 18(당) 기말	제 17(전) 기말
발행할 주식의 총수	50,000,000주	50,000,000주
1주당 액면금액	500	500
발행한 주식의 수 (보통주)	9,971,194	9,971,194
자본금 (보통주자본금)	4,985,597,000	4,985,597,000

(2) 당기와 전기 중 유통주식수와 자본금의 변동내역은 다음과 같습니다.

(단위: 원, 주)				
구분	제 18(당) 기		제 17(전) 기	
	주식수	금액	주식수	금액
기초	9,971,194	4,985,597,000	9,347,753	4,673,876,500
주식배당	-	-	623,441	311,720,500
기말	9,971,194	4,985,597,000	9,971,194	4,985,597,000

(3) 자본잉여금

당기말과 전기말 현재 자본잉여금은 전액 주식발행초과금으로서 기중 변동이 없습니다.

26. 이익잉여금 및 기타자본구성요소

(1) 당기말과 전기말 현재 이익잉여금의 내역은 다음과 같습니다.

(단위: 원)		
구분	제 18(당) 기말	제 17(전) 기말
이익준비금(주1)	2,214,962,130	1,738,722,030
재평가적립금	202,784,424	202,784,424
미처분이익잉여금	47,769,195,129	39,729,808,818
합계	50,186,941,683	41,671,315,272

(주1) 당사는 상법의 규정에 따라, 자본금의 50%에 달할 때까지 매 결산기마다 현금에 의한 이익배당금의 10%이상을 이익준비금으로 적립하고 있습니다. 동 이익준비금은 현금으로 배당할 수 없으나 자본전입 또는 결손보전이 가능하며, 자본준비금과 이익준비금의 총액이 자본금의 1.5배를 초과하는 경우 (주주총회의 결의에 따라) 그 초과한 금액 범위에서 자본준비금과 이익준비금을 감액할 수 있습니다.

(2) 당기말과 전기말 현재 기타자본구성요소 내역은 다음과 같습니다.

(단위: 원)		
구분	제 18(당) 기말	제 17(전) 기말
자기주식(주1)	(21,778,964,358)	(18,791,777,058)
기타자본조정(주2)	(3,901,950,000)	(3,901,950,000)
합계	(25,680,914,358)	(22,693,727,058)

(주1) 당사는 당기 중 주가안정과 주주가치 제고를 위하여 자기주식 121,247주를 추가 취득하였으며, 당기말 현재 자기주식은 567,639주 입니다. 동 주식은 향후 주가 상황에 따라 처분될 예정입니다.

(주2) 동일지배하의 기업인 (주)휴온스로부터 에스테틱 사업부를 인수함에 따라 발생하였습니다.

(3) 당기와 전기 이익잉여금처분계산서는 다음과 같습니다.

(단위: 원)				
구분	제 18(당) 기		제 17(전) 기	
I. 미처분이익잉여금		47,769,195,129		39,729,808,818
1. 전기이월미처분이익잉여금	34,491,167,718		30,960,886,085	
2. 당기순이익	13,278,027,411		8,768,922,733	
II. 임의적립금등의 이입액				
III. 합계(I+II)		47,769,195,129		39,729,808,818
IV. 이익잉여금처분액		4,140,180,000		5,238,641,100
1. 이익준비금	376,380,000		476,240,100	
2. 배당금	3,763,800,000		4,762,401,000	
가. 현금배당				
주당배당금(율)				
당기: 400원 (80%)				
전기: 500원 (100%)				
	3,763,800,000		4,762,401,000	
IV. 차기이월미처분이익잉여금		43,629,015,129		34,491,167,718

※ 상기 이익잉여금 처분의 당기 처분예정일은 2021년 3월 19일이며 전기 처분확정일은 2020년 3월 19일이었습니다.

27. 판매비와관리비

당기와 전기 중 판매비와관리비 현황은 다음과 같습니다.

(단위: 원)		
구분	제 18(당) 기	제 17(전) 기

급여	4,878,495,089	4,505,849,257
퇴직급여	424,133,910	303,757,990
복리후생비	353,545,645	403,575,820
여비교통비	587,671,311	626,872,762
세금과공과금	54,807,647	61,472,528
감가상각비	279,010,993	277,644,918
무형자산상각비	468,127,186	273,740,186
지급임차료	115,649,466	72,183,194
차량유지비	32,768,491	32,449,024
경상연구개발비	6,697,599,041	5,110,340,792
운반비	184,518,319	166,585,765
소모품비	47,559,739	62,619,599
지급수수료	2,338,575,274	1,810,311,812
광고선전비	933,865,964	1,539,242,348
대손상각비	(30,271,963)	359,896,502
수출제비용	516,500,695	621,850,882
견본비	183,971,580	159,395,391
해외시장개척비	42,594,898	179,616,516
사용권자산상각비	197,187,514	209,792,118
기타	997,435,483	811,988,606
합계	19,303,746,282	17,589,186,010

28. 기타수익

당기와 전기 중 기타수익 현황은 다음과 같습니다.

(단위: 원)		
구분	제 18(당) 기	제 17(전) 기
외환차익	67,401,584	19,580,073
외화환산이익	18,867,714	8,537,818
유형자산처분이익	539,611,870	4,381,000
사용권자산처분이익	9,092,924	1,401,675
관계기업주식처분이익	511,279,240	-
잡이익	52,902,259	329,821,937
합계	1,199,155,591	363,722,503

29. 기타비용

당기와 전기 중 기타비용 현황은 다음과 같습니다.

(단위: 원)

구분	제 18(당) 기	제 17(전) 기
외환차손	70,432,738	44,681,297
외화환산손실	9,670,606	7,358,262
관계기업투자손상차손	-	993,000,200
유형자산폐기손실	95,000	2,000
무형자산감액손실	-	57,390,216
기부금	82,400,000	10,000,000
잡손실	160,819,476	305,756,844
합계	323,417,820	1,418,188,819

30. 금융상품

(1) 당기말과 전기말 현재 범주별 금융자산의 내역은 다음과 같습니다.

① 제 18(당) 기말

(단위: 원)			
구분	상각후원가로 측정하는 금융자산	당기손익인식 금융자산	합계
유동자산:			
현금및현금성자산	19,920,397,363	-	19,920,397,363
단기금융상품	15,000,000,000	-	15,000,000,000
매출채권	17,499,985,719	-	17,499,985,719
기타채권	861,533,781	-	861,533,781
소계	53,281,916,863	-	53,281,916,863
비유동자산:			
당기손익-공정가치측정금융자산	-	6,577,625,844	6,577,625,844
비유동기타채권	1,403,046,187	-	1,403,046,187
소계	1,403,046,187	6,577,625,844	7,980,672,031
합계	54,684,963,050	6,577,625,844	61,262,588,894

② 제 17(전) 기말

(단위: 원)			
구분	상각후원가로 측정하는 금융자산	당기손익인식 금융자산	합계
유동자산:			
현금및현금성자산	12,028,362,635	-	12,028,362,635
매출채권	22,349,809,820	-	22,349,809,820
기타채권	1,314,132,623	-	1,314,132,623
소계	35,692,305,078	-	35,692,305,078

비유동자산:			
당기손익-공정가치측정금융자산	-	10,337,827,632	10,337,827,632
비유동기타채권	1,416,881,887	-	1,416,881,887
소계	1,416,881,887	10,337,827,632	11,754,709,519
합계	37,109,186,965	10,337,827,632	47,447,014,597

(2) 당기말과 전기말 현재 범주별 금융부채의 내역은 다음과 같습니다.

① 제 18(당) 기말

(단위: 원)			
구분	상각후원가로 측정하는 금융부채	당기손익인식 금융부채	합계
유동부채:			
매입채무	3,994,285,461	-	3,994,285,461
기타채무	4,781,670,152	-	4,781,670,152
단기차입금	20,499,237,111	-	20,499,237,111
소계	29,275,192,724	-	29,275,192,724
비유동부채:			
비유동기타채무	309,500,000	-	309,500,000
소계	309,500,000	-	309,500,000
합계	29,584,692,724	-	29,584,692,724

② 제 17(전) 기말

(단위: 원)			
구분	상각후원가로 측정하는 금융부채	당기손익인식 금융부채	합계
유동부채:			
매입채무	3,488,740,474	-	3,488,740,474
기타채무	4,446,143,045	-	4,446,143,045
단기차입금	394,518,270	-	394,518,270
유동성장기차입금	883,554,810	-	883,554,810
소계	9,212,956,599	-	9,212,956,599
비유동부채:			
비유동기타채무	310,500,000	-	310,500,000
소계	310,500,000	-	310,500,000
합계	9,523,456,599	-	9,523,456,599

(3) 당기와 전기 중 금융상품의 범주별 순손익은 다음과 같습니다.

① 제 18(당) 기

(단위: 원)					
구분	상각후원가로 측정하는 금융자산	당기손익인식 금융자산	상각후원가로 측정하는 금융부채	당기손익인식 금융부채	합계
금융수익 :					
이자수익	239,962,511	-	-	-	239,962,511
외환차익	54,650,266	-	-	-	54,650,266
배당금수익	-	176,968,028	-	-	176,968,028
당기손익-공정가치측정금융자산처분이익	-	1,384,321,281	-	-	1,384,321,281
당기손익-공정가치측정금융자산평가이익	-	1,035,121,410	-	-	1,035,121,410
소계	294,612,777	2,596,410,719	-	-	2,891,023,496
금융원가 :					
이자비용	-	-	(244,964,042)	-	(244,964,042)
외환차손	(24,498,922)	-	-	-	(24,498,922)
외화환산손실	(1,262,230)	-	-	-	(1,262,230)
당기손익-공정가치측정금융자산처분손실	-	(44,511,061)	-	-	(44,511,061)
당기손익-공정가치측정금융자산평가손실	-	(789,720,603)	-	-	(789,720,603)
소계	(25,761,152)	(834,231,664)	(244,964,042)	-	(1,104,956,858)
합계	268,851,625	1,762,179,055	(244,964,042)	-	1,786,066,638

② 제 17(전) 기

(단위: 원)					
구분	상각후원가로 측정하는 금융자산	당기손익인식 금융자산	상각후원가로 측정하는 금융부채	당기손익인식 금융부채	합계
금융수익 :					
이자수익	266,222,173	-	-	-	266,222,173
외환차익	31,640,741	-	-	-	31,640,741
배당금수익	-	25,860,671	-	-	25,860,671
당기손익-공정가치측정금융자산처분이익	-	141,696,210	-	-	141,696,210
당기손익-공정가치측정금융자산평가이익	-	789,686,364	-	-	789,686,364
소계	297,862,914	957,243,245	-	-	1,255,106,159
금융원가 :					
이자비용	-	-	(30,823,780)	-	(30,823,780)
외환차손	(7,418,113)	-	-	-	(7,418,113)
외화환산손실	(4,448,146)	-	-	-	(4,448,146)
당기손익-공정가치측정금융자산평가손실	-	(590,058,581)	-	-	(590,058,581)
소계	(11,866,259)	(590,058,581)	(30,823,780)	-	(632,748,620)
합계	285,996,655	367,184,664	(30,823,780)	-	622,357,539

(4) 금융상품의 공정가치

1) 당기말과 전기말 현재 금융상품의 장부금액과 공정가치는 다음과 같습니다.

(단위: 원)				
구분	제 18(당) 기		제 17(전) 기	
	장부금액	공정가치	장부금액	공정가치
금융자산:				
-당기손익금융자산	6,577,625,844	6,577,625,844	10,337,827,632	10,337,827,632
-현금및현금성자산	19,920,397,363	19,920,397,363	12,028,362,635	12,028,362,635
-단기금융상품	15,000,000,000	15,000,000,000	-	-
-매출채권	17,499,985,719	17,499,985,719	22,349,809,820	22,349,809,820
-기타채권	861,533,781	861,533,781	1,314,132,623	1,314,132,623
-비유동기타채권	1,403,046,187	1,403,046,187	1,416,881,887	1,416,881,887
금융자산 합계	61,262,588,894	61,262,588,894	47,447,014,597	47,447,014,597
금융부채:				
-매입채무	3,994,285,461	3,994,285,461	3,488,740,474	3,488,740,474
-기타채무	4,781,670,152	4,781,670,152	4,446,143,045	4,446,143,045
-단기차입금	20,499,237,111	20,499,237,111	394,518,270	394,518,270
-유동성장기차입금	-	-	883,554,810	883,554,810
-비유동기타채무	309,500,000	309,500,000	310,500,000	310,500,000
금융부채 합계	29,584,692,724	29,584,692,724	9,523,456,599	9,523,456,599

2) 당기말과 전기말 현재 공정가치로 측정된 금융상품의 수준별 공정가치 측정치는 다음과 같습니다. 공정가치로 측정되는 금융상품은 공정가치 서열체계에 따라 구분되며 정의된 수준들은 다음과 같습니다

- 측정일에 동일한 자산이나 부채에 대해 접근할 수 있는 활성시장의 (조정하지 않은) 공시가격 (수준1)
- 수준1의 공시가격 외에 자산이나 부채에 대해 직접적으로나 간접적으로 관측할 수 있는 투입변수 (수준2)
- 자산이나 부채에 대한 관측할 수 없는 투입변수 (수준3)

① 제 18(당) 기말

(단위: 원)					
구분	장부금액	공정가치	수준1	수준2	수준3
당기손익-공정가치 측정금융자산	6,577,625,844	6,577,625,844	1,024,536,600	-	5,553,089,244

② 제 17(전) 기말

(단위: 원)					
구분	장부금액	공정가치	수준1	수준2	수준3
당기손익-공정가치 측정금융자산	10,337,827,632	10,337,827,632	512,281,650	-	9,825,545,982

당사는 공정가치를 측정하기 위해 사용되는 여러 투입변수가 공정가치 서열체계 내에서 다른 수준으로 분류되는 경우, 측정치 전체에 유의적인 공정가치 서열체계에서 가장 낮은 수준의 투입변수와 동일한 수준으로 공정가치 측정치 전체를 분류하고 있으며, 변동이 발생한 보고기간 말에 공정가치 서열체계의 수준 간 이동을 인식하고 있습니다. 당기 중 공정가치 서열체계의 수준 간 이동 내역은 없습니다.

(5) 공정가치 서열체계 수준 3 관련 공시

공정가치로 측정되는 자산·부채 중 공정가치 서열체계 수준 3으로 분류된 자산·부채의 당기와 전기의 변동내역은 다음과 같습니다.

(단위 : 원)		
구분	제 18(당) 기	제 17(전) 기
기초금액	9,825,545,982	8,643,427,049
총손익		
당기손익인식액	23,333,532	284,118,933
취득금액	1,500,000,000	1,000,000,000
처분금액	(4,946,517,295)	(102,000,000)
관계기업투자주식으로 대체(*)	(849,272,975)	-
기말금액	5,553,089,244	9,825,545,982

(*)주식회사 한국호넥스는 당기에 관계기업투자로 대체하였습니다.

(6) 가치평가기업 및 투입변수

당사는 공정가치 서열체계에서 수준 3으로 분류되는 반복적인 공정가치측정치, 비반복적인 공정가치 측정치에 대해 다음의 가치평가기법과 투입변수를 사용하고 있습니다.

① 제 18(당) 기말

당기말	공정가치	수준	가치평가기법	투입변수	수준3 투입변수 범위 (가중평균)
당기손익-공정가치측정금융자산					
비상장 주식	163,450,000	3	시장가치접근법 유사회사이용법	주가매출액비율(PSR)	1.140배
				주가장부가치비율(PBR)	1.537배
전환사채	1,070,770,500	3	옵션모델	연환산 신용변동성	25.28%
				기초자산 주식가격	5,794

② 제 17(전) 기말

전기말	공정가치	수준	가치평가기법	투입변수	수준3 투입변수 범위 (가중평균)
당기손익-공정가치측정금융자산					
비상장 화장품 주식	493,300,000	3	현재가치기법	장기 수익성장률	0%
				세전 영업이익이익률	6%~15% (11.6%)

				시장성 부족 할인	10.65%
비상장 화장품 주식	131,490,000	3	현재가치기법	장기 수익성장률	0%
				세전 영업이익익율	-30%~41% (-3%)
				시장성 부족 할인	14.11%
비상장 제약 주식	849,272,975	3	현재가치기법	장기 수익성장률	0%
				세전 영업이익익율	6%~15% (10.8%)
				시장성 부족 할인	12.18%

31. 성격별비용

당기와 전기 중 성격별비용 현황은 다음과 같습니다.

(단위: 원)		
구분	제 18(당) 기	제 17(전) 기
사용된 원·부재료 및 제상품	23,822,561,145	17,992,056,591
급여	12,728,363,863	11,380,879,633
퇴직급여	1,030,152,200	813,143,050
복리후생비	903,158,079	982,660,580
감가상각비	8,873,198,247	8,113,020,081
무형자산상각비	468,127,186	273,740,186
임차료	168,215,482	113,765,962
지급수수료	3,831,492,430	3,093,138,730
외주가공비	3,648,470,700	5,040,617,069
기타	12,689,724,242	11,855,361,838
합계	68,163,463,574	59,658,383,720

32. 특수관계자

(1) 당기와 전기에 당사와 매출 등 거래 또는 채권·채무 잔액이 있는 주요 특수관계자는 다음과 같습니다.

구분	제 18(당) 기	제 17(전) 기
지배기업	(주)휴온스글로벌	(주)휴온스글로벌
종속기업(주4)	(주)파나시	(주)파나시
관계기업(주1)	(주)우리비앤비, (주)한국호넥스(주2)	코드네이처(주)(주1), (주)우리비앤비
동일지배하의 기업	(주)휴온스, (주)휴베나, (주)휴온스메디케어, (주)휴온스랩, HUONS USA, INC., (주)휴온스내츨 럴 (주3), (주)휴온스네이처	(주)휴온스, (주)휴베나, (주)휴온스메디케어, (주)휴온스랩, (주)휴온스내츨렐(주3), (주)바이 오토피아(주3), (주)휴온스네이처
기타	(주)휴이노베이션, (주)휴노랩, Beijing Huonland Pharmaceutical co.,Ltd., 주요경영진 및 기타임 원	(주)휴이노베이션, (주)휴노랩, Beijing Huonland Pharmaceutical co.,Ltd., 주요경영 진 및 기타임원

(주1) 코드네이처(주)는 당기 중 지분을 처분하여 관계기업에서 제외되었습니다.

- (주2) (주)한국호넥스는 당기에 공정가치측정금융자산에서 관계기업으로 대체 되었습니다.
 (주3) 동일지배하의 기업 중 전기에 (주)휴온스내츄럴이 (주)바이오토피아를 흡수합병 하였습니다.
 (주4) 2021년 1월22일부로 (주)파나시에서 (주)휴온스메디컬로 사명을 변경 되었습니다.

(2) 당기와 전기 중 특수관계자와의 거래 내역은 다음과 같습니다.

① 제 18(당) 기

(단위: 원)					
특수관계자 범주	회사명	매출	매입	기타수익(주2)	판매비와 관리비 등
지배기업	(주)휴온스글로벌(주1)	18,901,319	8,403,935,054	-	4,039,027,609
종속기업	(주)파나시	6,376,845	721,013,425	-	99,270,778
관계기업	(주)우리비앤비	-	-	17,506,849	37,419,655
동일지배하의 기업	(주)휴온스	16,831,424,901	734,219,163	-	318,666,270
	(주)휴베나	3,203,980	2,432,115,999	-	77,223,210
	(주)휴온스메디케어	2,596,002,566	-	-	33,051,200
	(주)휴온스랩	270,675	-	-	195,170,000
	(주)휴온스내츄럴	19,286,095	-	-	14,852,770
	(주)휴온스네이처	2,545,484	-	-	9,824,991
기타	(주)휴이노베이션	1,775,630	-	-	-
합계		19,479,787,495	12,291,283,641	17,506,849	4,824,506,483

(주1) 당기중 (주)휴온스글로벌에게 지급한 배당금이 판매비와관리비 등에 포함되어 있습니다.

(주2) 당기중 발생한 대여금 이자 입니다.

② 제 17(전) 기

(단위: 원)					
특수관계자 범주	회사명	매출	매입	유형자산취득	판매비와 관리비 등
지배기업	(주)휴온스글로벌	34,483,208	3,206,045,066	30,476,000	4,248,498,035
종속기업	(주)파나시	9,410,135	2,789,385,350	-	14,355,500
관계기업	코드네이처(주)	520,000,000	-	-	-
동일지배하의 기업	(주)휴온스	22,046,462,316	2,194,562,649	-	(38,304,877)
	(주)휴베나	8,791,980	2,939,984,069	-	15,125,000
	(주)휴온스메디케어	9,394,344	-	-	17,799,500
	(주)휴온스내츄럴	55,684,404	-	-	15,744,400
	(주)바이오토피아	3,572,203	-	-	-
	(주)휴온스네이처	5,494,946	-	-	12,865,000
기타	(주)휴노랩	3,735,197	-	-	-
합계		22,697,028,733	11,129,977,134	30,476,000	4,286,082,558

(3) 당기말과 전기말 현재 당사와 특수관계자간 채권, 채무의 주요 내역은 다음과 같습니다.

① 제 18(당) 기말

(단위: 원)					
특수관계자 범주	회사명	채권		채무	
		매출채권	기타채권	매입채무	기타채무

지배기업	(주)휴온스글로벌	427,092	-	828,422,283	247,976,716
종속기업	(주)파나시	1,125,300	38,437,605	-	12,431,650
관계기업	(주)우리비앤비	-	-	-	-
동일지배하의 기업	(주)휴온스	587,467,215	-	56,281,702	2,244,134,849
	(주)휴베나	-	-	119,460,792	5,147,351
	(주)휴온스메디케어	2,847,120,738	-	-	-
	(주)휴온스랩	-	-	-	-
	(주)휴온스내츨	-	-	-	-
	(주)휴온스네이처	-	-	-	-
기타	(주)휴이노베이션	-	-	-	-
	(주)휴노랩	-	-	-	-
	주요경영진 및 기타임원	-	281,080,000	-	-
합계	3,436,140,345	319,517,605	1,004,164,777	2,509,690,566	

상기 채권 중 (주)파나시, (주)휴온스, (주)휴온스메디케어에 대한 채권에 대해 대손충당금 14백만원을 설정하고 있으며, 당해기간에 인식한 대손상각비(환입)는 (27)백만원입니다.

② 제 17(전) 기말

(단위: 원)					
특수관계자	회사명	채권		채무	
범주		매출채권	기타채권	매입채무	기타채무
지배기업	(주)휴온스글로벌	-	-	448,896,973	175,416,650
종속기업	(주)파나시	663,300	660,000	406,614,648	2,530,100
동일지배하의 기업	(주)휴온스	6,106,262,954	26,312,000	127,033,626	2,718,845,336
	(주)휴베나	-	-	183,413,802	2,953,500
	(주)휴온스메디케어	-	297,000	-	-
	(주)휴온스내츨	415,800	770,000	-	-
합계		6,107,342,054	28,039,000	1,165,959,049	2,899,745,586

전기 채권 중 (주)휴온스에 대한 채권에 대해 대손충당금 41백만원을 설정하고 있으며, 전기 해당기간에 인식한 대손상비는 41백만원입니다.

(4) 당기와 전기의 주요 경영진에 대한 보상은 다음과 같습니다.

(단위: 원)		
구분	제 18(당) 기	제 17(전) 기
단기종업원급여	532,910,930	520,864,200
퇴직급여	42,670,430	41,299,240
합계	575,581,360	562,163,440

(5) 당기와 전기 중 당사의 임직원에 대한 자금거래 내역은 다음과 같습니다.

① 제 18(당) 기

(단위: 원)				
구분	기초	대여	상환	당기말
임직원 대여금	902,447,750	508,947,000	(455,683,050)	955,711,700

우리비앤비	-	750,000,000	(750,000,000)	-
합계	902,447,750	1,258,947,000	(1,205,683,050)	955,711,700

② 제 17(전) 기

(단위: 원)				
구분	기초	대여	상환	전기말
임직원 대여금	801,130,000	609,575,400	(508,257,650)	902,447,750

(6) 당사가 2020년 3월 19일 결의에 의하여 지급한 배당금 중 2,059,567,000원과 2019년 3월 15일 결의에 의하여 지급한 배당금 중 2,433,707,350원은 (주)휴온스글로벌, 주요경영진 및 기타임원에게 지급되었습니다.

(7) 당사는 2018년 4월 20일에 PDRN을 주원료로 하는 당사의 제품인 리비탈렉스에 대한 독점판매권을 부여하는 계약을 (주)휴온스와 21억원에 체결하였으나, 2019년 9월 1일에 7억8천만원을 반환하였습니다. 당사는 계약기간인 15년동안 분할하여 수익을 인식하며 당기에 기타매출로 인식한 금액은 82,955,772원입니다.

(8) 당사는 2019년 7월 01일에 당사의 제품인 휴미아주에 대한 독점판매권을 부여하는 계약을 (주)휴온스와 17.5억원에 체결하였습니다. 당사는 계약기간인 5년동안 분할하여 수익을 인식하며 당기에 기타매출로 인식한 금액은 350,574,715원입니다.

(9) 당사는 당기 자회사(파나시) 지분을 변동으로 소유지분 50% 미만으로 변경 되었으나 주요경영진의 의결권 위임약정을 통해 지배력(의결권 50%)을 유지하고 있습니다.

33. 우발부채와 약정사항

(1) 당기말 현재 당사가 금융기관과 체결한 약정사항은 다음과 같습니다.

(원화단위: 원, 외화단위: USD)					
약정내역	은행	약정한도		실행액	
수입신용장발행	KEB하나은행	USD	5,000,000.00	KRW	499,237,111.00
산업운영자금대출	KDB산업은행	KRW	10,000,000,000	KRW	10,000,000,000
산업운영자금대출	KDB산업은행	KRW	10,000,000,000	KRW	10,000,000,000
산업운영자금대출	KDB산업은행	KRW	10,000,000,000	KRW	-

(2) 계류중인 소송사건

(단위 : 원)					
계류법원	원고	피고	사건내용	소송가액	진행상황
서울동부지방법원	에이유지(천성진)	휴메딕스	물품대금반환청구 소송	35,000,000	1심 계류중
서울중앙지방법원	엘지화학	휴메딕스	휴미아주 특허권침해금지소송	200,000,000	1심 계류중

서울중앙지방법원	브리스톨-마이어드 스쿼브 홀딩스 아일랜드 언리미티드 컴퍼니(BMS) 외 2명	휴메딕스 외 7명	아픽사반 특허침해금지소송	400,000,000	1심 계류중
----------	--	-----------	---------------	-------------	--------

상기 소송의 최종결과 및 그 영향은 보고기간말 현재 예측할 수 없습니다.

(3) 당기말 현재 당사가 타인에게 제공받고 있는 지급보증 내역은 다음과 같습니다.

(단위: 원)			
지급보증처	내역	보증금액	제공받는자
서울보증보험	표준거래계약	10,000,000	(주)현대홈쇼핑
서울보증보험	NHN KCP 전자지불서비스 계약	24,000,000	엔에이치엔한국사이버결제(주)

(4) 기술이전계약

당사는 2015년 8월18일 중국에 소재한 HAIBIN사와 관절염 1회제형 치료제의 생산기술이전계약을 USD 4,000,000에 체결하였습니다. 전기 이전에 반환조건 없는 계약금(Upfront Payment) USD 1,000,000의 이연수익 인식이 종료되었고, 계약과 관련된 의무를 수행함에 따라 수령한 첫번째 마일스톤 금액(Milestone payment) USD 500,000를 일시에 수익으로 인식하였습니다. 또한 당사는 2018년 11월14일 스페인에 소재한 SESDERMA사와 당사가 자체 개발한 히알루론산필러의 생산기술이전계약을 USD 2,500,000에 체결하였습니다. 전기 이전에 계약금 10%(USD 250,000)를 수령하여 당기말 현재 선수금으로 인식하고 있습니다.

당사의 향후 마일스톤 및 로열티수익은 임상시험, 관계당국의 허가 등 개발의 성공여부에 따라 달라질 수 있으므로 발생가능성에 불확실성이 내포되어 있습니다.

당사는 2018년 4월 20일에 PDRN을 주원료로 하는 당사의 제품인 리비탈렉스에 대한 독점판매권을 부여하는 계약을 (주)휴온스와 21억원에 체결하였으나, 2019년 9월 1일에 7억8천만원을 반환하였습니다. 당사는 계약기간인 15년동안 분할하여 수익을 인식하며 당기 현재 기타매출로 인식한 금액은 83백만원입니다.

당사는 2019년 7월 01일에 당사의 제품인 휴미아주에 대한 독점판매권을 부여하는 계약을 (주)휴온스, 신풍제약(주)와 각 17.5억원에 체결하였습니다. 당사는 계약기간인 5년동안 분할하여 수익을 인식하며 당기 현재 기타매출로 인식한 금액은 총 701백만원입니다.

34. 법인세비용

(1) 당기와 전기 중 법인세비용의 구성내역은 다음과 같습니다.

(단위: 원)		
구분	제 18(당) 기	제 17(전) 기
당기법인세부담액	1,817,154,860	56,519,195
일시적차이 등의 발생과 소멸로 인한 이연법인세비용(수익)	492,212,421	108,747,698

당기손익 이외로 인식되는 항목과 관련된 법인세 비용(수익)	(746,265,197)	-
법인세비용	1,563,102,084	165,266,893

(2) 당기와 전기의 자본에 직접 인식되는 항목과 관련된 법인세의 내역은 다음과 같습니다.

(단위: 원)		
구분	제 18(당) 기	제 17(전) 기
자본에 직접 가감된 법인세부담액		
- 기타자본조정의 법인세 효과	-	1,100,550,000
합계	-	1,100,550,000

(3) 당기와 전기 중 법인세비용과 회계이익의 관계는 다음과 같습니다.

(단위: 원)		
구분	제 18(당) 기	제 17(전) 기
법인세비용차감전순이익	14,841,129,495	8,934,189,626
적용세율	21.85%	21.75%
적용세율에 따른 세부담액	3,243,048,488	1,943,521,717
조정사항 :		
- 비과세수익, 비용	(483,057,442)	24,985,636
- 세액공제	(1,115,495,162)	(2,021,531,212)
- 기타(세율차이 등)	(81,393,800)	218,290,752
법인세비용	1,563,102,084	165,266,893
유효세율	10.53%	1.85%

(4) 당기와 전기 중 이연법인세자산(부채)와 일시적차이 등의 발생과 소멸로 인한 이연법인세비용은 다음과 같습니다.

(단위: 원)		
구분	제 18(당) 기	제 17(전) 기
기초 이연법인세자산(부채)	1,555,487,588	563,685,286
차감: 기말 이연법인세자산(부채)	1,063,275,167	1,555,487,588
일시적차이 등의 발생과 소멸로 인한 이연법인세비용(수익)	492,212,421	(991,802,302)

(5) 당기와 전기 중 이연법인세자산(부채)의 변동내역은 다음과 같습니다.

① 당기

(단위: 원)				
구분	기초금액	당기손익반영	기타자본조정	기말금액
미수수익	(1,929,603)	(2,053,813)	-	(3,983,416)
미지급비용	141,629,190	212,397,788	-	354,026,978
토지재평가잉여금	(57,195,607)	-	-	(57,195,607)
대손충당금	121,491,037	3,330,172	-	124,821,209
환불부채	233,104,762	71,267,358	-	304,372,120
반환권자산	(99,107,054)	(11,302,975)	-	(110,410,029)
당기손익-공정가치측정금융자산평가이익	(181,409,672)	(169,217,090)	-	(350,626,762)
당기손익-공정가치측정금융자산평가손실	376,818,688	(26,197,408)	-	350,621,280
매도가능손상차손	320,811,014	(320,811,014)	-	-
관계기업투자손상차손	218,460,044	(218,460,044)	-	-
영업권(17년 수도권사업부)	495,247,500	(220,110,000)	-	275,137,500
재고자산평가손실	138,562,174	46,582,492	-	185,144,666
죽산개발 감가상각비	7,725,754	7,725,754	-	15,451,508
죽산개발 이자수익	(6,772,569)	(8,712,077)	-	(15,484,646)
리스부채(사용권자산)	(72,369,268)	(2,330,143)	-	(74,699,411)
리스부채 비용상계	(62,979,301)	62,979,301	-	-
사용권자산(리스부채)	73,654,722	1,776,671	-	75,431,393
사용권자산 감가상각비	63,993,706	(63,993,706)	-	-
리스부채 이자비용	2,306,930	(2,306,930)	-	-
무형자산 감액손실	-	12,625,848	-	12,625,848
감가상각방법변경	(156,554,859)	134,597,395	-	(21,957,464)
합계	1,555,487,588	(492,212,421)	-	1,063,275,167

② 전기

(단위: 원)				
구분	기초금액	당기손익반영	기타자본조정	기말금액
미수수익	(10,650,219)	8,720,616	-	(1,929,603)
미지급비용	117,561,590	24,067,600	-	141,629,190
토지재평가잉여금	(57,195,607)	-	-	(57,195,607)
대손충당금	92,044,929	29,446,108	-	121,491,037
환불부채	152,989,410	80,115,352	-	233,104,762
반환권자산	(50,009,855)	(49,097,199)	-	(99,107,054)
당기손익-공정가치측정금융자산평가이익	(10,002,886)	(171,406,786)	-	(181,409,672)
당기손익-공정가치측정금융자산평가손실	247,005,800	129,812,888	-	376,818,688
매도가능손상차손	320,811,014	-	-	320,811,014
관계기업투자손상차손	-	218,460,044	-	218,460,044
영업권(17년 수도권사업부)	-	(605,302,500)	1,100,550,000	495,247,500
재고자산평가손실	-	138,562,174	-	138,562,174
죽산개발 감가상각비	-	7,725,754	-	7,725,754
죽산개발 이자수익	-	(6,772,569)	-	(6,772,569)

리스부채(사용권자산)	-	(72,369,268)	-	(72,369,268)
리스부채 비용상계	-	(62,979,301)	-	(62,979,301)
사용권자산(리스부채)	-	73,654,722	-	73,654,722
사용권자산 감가상각비	-	63,993,706	-	63,993,706
리스부채 이자비용	-	2,306,930	-	2,306,930
보험차익	(19,621,203)	19,621,203	-	-
감가상각방법변경	(219,247,687)	62,692,828	-	(156,554,859)
합계	563,685,286	(108,747,698)	1,100,550,000	1,555,487,588

(6) 이연법인세자산과 부채의 회수 및 결제 시기는 다음과 같습니다.

(단위: 원)		
	제 18(당) 기	제 17(전) 기
이연법인세자산		
12개월 후에 회수될 이연법인세 자산	195,984,429	281,497,034
12개월 이내에 회수될 이연법인세 자산	867,290,738	1,273,990,554
합계	1,063,275,167	1,555,487,588

35. 자본관리

당사의 자본관리는 계속기업으로서의 존속능력을 유지하고 건전한 자본구조의 유지 및 자본조달비용의 최소화를 통하여 주주이익을 극대화하는 것을 그 목적으로 하고 있습니다. 이사회는 더 많은 차입으로 더 높은 수익률을 얻는 것과 건전한 재무상태 간의 균형을 유지하기 위하여 노력하고 있습니다.

당사는 차입금 등 이자발생부채에서 현금및현금성자산을 차감한 순부채와 자본의 비율을 기준으로 자본을 관리하고 있으며, 전반적인 자본관리 정책은 전기와 동일합니다. 한편, 당기말과 전기말 현재 당사가 관리하고 있는 자본구조 내역은 다음과 같습니다.

(단위: 원)		
구분	제 18(당) 기말	제 17(전) 기말
차입금	20,499,237,111	1,278,073,080
차감: 현금및현금성자산 및 단기금융상품	(34,920,397,363)	(12,028,362,635)
순차입금	(14,421,160,252)	(10,750,289,555)
자기자본	117,955,003,435	112,426,564,324

36. 위험관리

금융상품과 관련하여 당사는 신용위험, 유동성위험 및 시장위험에 노출되어 있습니다. 본 주석은 당사가 노출되어 있는 상기 위험에 대한 정보와 당사의 위험관리 목표, 정책, 위험평가 및 관리 절차에 대한 질적 공시사항과 양적 공시사항을 포함하고 있습니다.

(1) 위험관리 체계

당사의 위험관리는 당사의 재무적 성과에 영향을 미치는 잠재적 위험을 식별하여 당사가 허용가능한 수준으로 감소, 제거 및 회피하는 것을 그 목적으로 하고 있습니다. 당사는 전사적인 수준의 위험관리 정책 및 절차를 마련하여 운영하고 있으며, 당사의 재무부문에서 위험관리에 대한 총괄책임을 담당하고 있습니다. 당사의 재무부문은 이사회에서 승인된 위험관리 정책 및 절차에 따라 당사의 영업과 관련한 금융위험을 감시하고 관리하는 역할을 하고 있으며, 금융위험의 성격과 노출정도를 주기적으로 분석하고 있습니다. 또한, 당사의 내부감사인은 위험관리 정책 및 절차의 준수 여부와 위험노출 한도를 지속적으로 검토하고 있습니다. 당사의 전반적인 금융위험 관리전략은 전기와 동일합니다.

(2) 신용위험

당사는 금융상품의 당사자 중 일방이 의무를 이행하지 않아 상대방에게 재무손실을 입힐 신용위험에 노출되어 있습니다. 당사의 경영진은 신용위험을 관리하기 위하여 신용도가 일정 수준 이상인 거래처와 거래하고 있으며, 금융자산의 신용보강을 위한 정책과 절차를 마련하여 운영하고 있습니다. 당사는 신규 거래처와 계약시 공개된 재무정보와 신용평가기관에 의하여 제공된 정보 등을 이용하여 거래처의 신용도를 평가하고 이를 근거로 신용거래한도를 결정하고 있으며, 담보 또는 지급보증을 제공받고 있습니다. 또한, 당사는 주기적으로 거래처의 신용도를 재평가하여 신용거래한도를 재검토하고 담보수준을 재조정하고 있으며, 회수가 지연되는 금융자산에 대하여는 분기 단위로 회수지연 현황 및 회수대책을 보고하고 있으며 지연사유에 따라 적절한 조치를 취하고 있습니다.

금융자산의 장부금액은 신용위험에 대한 최대 노출정도를 나타냅니다. 당기말과 전기말 현재 당사의 신용위험에 대한 최대 노출정도는 다음과 같습니다.

(단위: 원)		
구분	제 18(당) 기	제 17(전) 기
현금및현금성자산(보유현금 제외)	19,920,397,363	12,028,362,635
단기금융상품	15,000,000,000	-
매출채권	17,499,985,719	22,349,809,820
기타채권	861,533,781	1,314,132,623
비유동기타채권	1,403,046,187	1,416,881,887
합계	54,684,963,050	37,109,186,965

(3) 유동성위험

당사는 현금 등 금융자산을 인도하여 결제하는 금융부채와 관련된 의무를 충족하는 데 어려움을 겪게 될 유동성위험에 노출되어 있습니다. 당사의 경영진은 유동성위험을 관리하기 위하여 단기 및 중장기 자금관리계획을 수립하고 현금유출예산과 실제현금유출액을 지속적으로 분석·검토하여 금융부채와 금융자산의 만기구조를 대응시키고 있습니다. 당사의 경영진은 영업활동현금흐름과 금융자산의 현금유입으로 금융부채를 상환가능하다고 판단하고 있습니다.

당기말과 전기말 현재 비파생 금융부채의 잔존계약만기에 따른 만기분석은 다음과 같습니다.

(단위: 원)						
구분	장부금액	계약상 현금흐름	6개월이내	6-12개월	1-2년	2-5년
당기말:						
매입채무	3,994,285,461	3,994,285,461	3,994,285,461	-	-	-
기타채무	4,781,670,152	4,781,670,152	4,781,670,152	-	-	-

유동성리스부채	199,346,306	204,087,600	124,257,800	79,829,800	-	-
비유동기타채무	309,500,000	309,500,000	-	-	309,500,000	-
비유동성리스부채	143,523,664	146,382,830	-	-	75,627,330	70,755,500
단기차입금	20,499,237,111	20,609,304,607	20,609,304,607	-	-	-
합계	29,927,562,694	30,045,230,650	29,509,518,020	79,829,800	385,127,330	70,755,500
전기말:						
매입채무	3,488,740,474	3,488,740,474	3,488,740,474	-	-	-
기타채무	4,446,143,045	4,446,143,045	4,441,071,545	5,071,500	-	-
유동성리스부채	199,957,008	206,783,960	116,707,960	90,076,000	-	-
비유동기타채무	310,500,000	310,500,000	-	-	310,500,000	-
비유동성리스부채	134,837,185	138,661,730	-	-	85,896,000	52,765,730
단기차입금	394,518,270	394,518,270	294,518,270	100,000,000	-	-
유동성장기차입금	883,554,810	883,554,810	883,554,810	-	-	-
합계	9,858,250,792	9,868,902,289	9,224,593,059	195,147,500	396,396,000	52,765,730

한편, 상기 분석은 장부금액을 기초로 당사가 지급하여야 하는 가장 빠른 만기일에 근거하여 작성되었으며, 이자지급 관련 현금흐름을 포함하였습니다.

(4) 시장위험

시장위험이란 환율, 이자율 및 지분증권의 가격 등 시장가격의 변동으로 인하여 금융상품의 공정가치나 미래현금흐름이 변동할 위험을 의미합니다.

시장가격 관리의 목적은 수익은 최적화하는 반면 수용가능한 한계 이내로 시장위험노출을관리 및 통제하는 것입니다.

① 환위험

당사는 외화 매출·매입 등과 관련하여 환율변동위험에 노출되어 있습니다. 당사의 경영진은 내부적으로 원화 환율 변동에 대한 환위험을 정기적으로 측정하고 있습니다.

당기말과 전기말 현재 기능통화 이외의 외화로 표시된 화폐성자산 및 부채의 장부금액은 다음과 같습니다.

(원화단위: 원, 외화단위: USD, EUR, JPY)						
구분	제 18(당) 기			제 17(전) 기		
	외화	원화환산액		외화	원화환산액	
현금및현금성자산	USD	190,002.02	206,722,198	USD	407,205.06	471,462,018
	EUR	-	-	EUR	29,992.43	38,913,078
	JPY	108,000.00	1,138,601	JPY	985,000	10,475,180
매출채권	USD	206,412.72	224,577,039	USD	202,653.43	234,632,141
	EUR	141,000.00	188,691,840	EUR	-	-
외상매입금	USD	-	-	USD	147,980.00	171,331,244
단기차입금	CHF	404,460	499,237,112	EUR	-	-

당기말과 전기말 현재 외화에 대한 원화환율의 10% 변동이 당기손익에 미치는 영향은 다음과 같습니다.

(단위: 원)

구분	제 18(당) 기		제 17(전) 기	
	10% 상승시	10% 하락시	10% 상승시	10% 하락시
세전손익 증가(감소)	12,189,257	(12,189,257)	58,415,117	(58,415,117)

상기 민감도 분석은 보고기간 말 현재 기능통화 이외의 외화로 표시된 화폐성 자산 및 부채를 대상으로 하였습니다.

② 이자율위험

당사는 차입금과 관련하여 이자율변동위험에 노출되어 있습니다. 당사의 경영진은 시장이자율의 변동으로 인하여 금융상품의 공정가치 또는 미래현금흐름이 변동할 위험을 정기적으로 측정하여 고정 이자율차입금과 변동이자율차입금의 적절한 균형을 유지하고 있습니다.

당기말과 전기말 현재 당사가 보유하고 있는 이자부 금융상품의 장부금액은 다음과 같습니다.

(단위: 원)		
구분	제 18(당) 기	제 17(전) 기
고정이자율 :		
금융자산	15,000,000,000	4,000,000,000
금융부채	20,499,237,111	394,518,270
소계	35,499,237,111	4,394,518,270
변동이자율 :		
금융자산	19,920,397,363	8,028,362,635

당사의 이자율 위험은 미래 시장이자율 변동에 따라 예금 또는 차입금 등에서 발생하는 이자수익 및 이자비용이 변동될 위험으로서 이는 주로 변동금리부 조건의 예금에서 발생하고 있습니다.

당기말과 전기말 현재 변동이자율 조건의 금융부채가 존재하지 않으며 고정이자율 조건의 금융부채는 상각후원가로 측정하고 있어, 당사는 이자율위험에 노출되어 있지 않습니다.

③ 가격위험

당사는 재무상태표상 당기손익-공정가치 측정 금융자산으로 분류되는 당사 보유 지분증권의 가격위험에 노출되어 있습니다.

당사는 지분증권에 대한 투자로 인한 가격위험을 관리하기 위해 포트폴리오를 분산투자하고 있으며 포트폴리오의 분산투자는 당사가 정한 한도에 따라 이루어 집니다.

당사가 보유하고 있는 상장주식은 공개시장에서 거래되고 있으며 KOSPI 주가지수 또는 KOSDAQ 주가지수 중 하나에 속해 있습니다.

당기말과 전기말 현재 가격변동에 의해 당기손익에 미치는 영향은 다음과 같습니다.

(단위: 원)				
구분	제 18(당) 기		제 17(전) 기	
	10% 상승시	10% 하락시	10% 상승시	10% 하락시
세전손익 증가(감소)	102,453,660	(102,453,660)	51,228,165	(51,228,165)

37. 주당이익

(1) 기본주당이익

당기와 전기 중 기본주당이익 계산내역은 다음과 같습니다.

① 기본주당이익

(단위: 원, 주)		
구분	제 18(당) 기	제 17(전) 기
기본주당이익 :		
보통주에 귀속되는 순손익	13,278,027,411	8,768,922,733
가중평균유통보통주식수	9,504,164	9,526,226
기본주당이익	1,397	921

(단위: 원)		
구분	제 18(당) 기	제 17(전) 기
당기순이익 :	13,278,027,411	8,768,922,733
보통주에 귀속되는 순손익	13,278,027,411	8,768,922,733

② 가중평균유통보통주식수

(단위: 주)			
구분	기간	제 18(당) 기	제 17(전) 기
기초 발행보통주식수		9,971,194	9,347,753
전기말 보유 자기주식		(446,392)	(441,442)
자기주식의 취득	2019년 4월 16일		(3,526)
	2020년 8월 21일~12월 30일	(20,638)	
주식배당	2019년 3월 15일		623,441
가중평균유통보통주식수		9,504,164	9,526,226

(2) 희석주당이익

당기와 전기 중 보통주로 전환될 수 있는 잠재적 보통주가 없어 희석주당이익은 기본 주당이익과 일치 합니다.

38. 현금흐름표

(1) 당기와 전기 중 영업에서 창출된 현금흐름의 내역은 다음과 같습니다.

(단위: 원)

구분	제 18(당기)	제 17(전기)
당기순이익	13,278,027,411	8,768,922,733
조정:		
-법인세비용	1,563,102,084	165,266,893
-이자수익	(239,962,511)	(266,222,173)
-이자비용	252,931,787	41,309,827
-배당금수익	(176,968,028)	(25,860,671)
-대손상각비	(30,271,963)	359,896,502
-재고자산폐기손실	836,782,938	1,183,161,157
-재고자산평가손실	211,738,603	629,828,062
-감가상각비	8,873,198,247	7,822,139,597
-무형자산상각비	468,127,186	273,740,186
-유형자산폐기손실	95,000	2,000
-유형자산처분이익	(539,611,870)	(4,381,000)
-무형자산감액손실	-	57,390,216
-외환차이(금융비용)	1,262,230	(8,537,818)
-외환차이(기타비용)	9,670,606	11,806,408
-외환차이(기타수익)	(18,867,714)	-
-퇴직급여	1,030,152,200	813,143,050
-당기손익금융자산평가이익	(1,035,121,410)	(789,686,364)
-당기손익금융자산평가손실	789,720,603	590,058,581
-당기손익금융자산처분이익	(1,384,321,281)	(141,696,210)
-당기손익금융자산처분손실	44,511,061	-
-종속기업및관계회사주식처분이익	(511,279,240)	-
-사용권자산감가상각비	270,911,734	290,880,484
-관계기업투자손상차손	-	993,000,200
-사용권자산처분이익	(9,092,924)	(1,401,675)
소계	10,406,707,338	11,993,837,252
영업활동으로 인한 자산·부채의 변동:		
-매출채권의 감소(증가)	4,873,155,218	(9,014,502,943)
-미수금의 감소(증가)	950,999,580	(326,915,431)
-재고자산의 감소(증가)	(7,423,512,264)	(3,468,646,678)
-선급금의 감소(증가)	27,141,037	(157,430,728)
-선급비용의 감소(증가)	(121,721,050)	(43,087,329)
-매입채무의 증가(감소)	505,544,987	955,323,780
-미지급금의 증가(감소)	98,472,280	16,783,823
-미지급비용의 증가(감소)	385,801,182	560,211,632
-예수금의 증가(감소)	(313,720,576)	509,245,146
-반환권자산의 감소(증가)	(51,377,161)	(223,169,084)

-선수금의 증가(감소)	(578,343,678)	2,277,755,672
-반품충당부채의 증가(감소)	323,942,537	364,160,689
-확정기여형 퇴직급여제도 납부	(1,030,152,200)	(764,178,950)
소계	(2,353,770,105)	(9,314,450,401)
영업에서 창출된 현금	21,330,964,644	11,448,309,584

(2) 당기와 전기 중 투자와 재무활동 중 현금의 유입과 유출이 없는 중요한 거래내역은 다음과 같습니다.

(단위 : 원)		
내역	제 18(당) 기	제 17(전) 기
건설중인자산의 유형자산 대체	16,920,618,261	5,929,948,590
건설중인자산의 무형자산 대체	19,976,025	59,995,981
유형자산 취득관련 미지급금	(157,242,000)	192,984,000
리스부채의 유동성 대체	(610,702)	199,957,008
장기대여금의 유동성대체	290,090,050	214,857,650

(3) 당기와 전기 중 재무활동으로 인한 부채의 변동은 다음과 같습니다.

① 당기

(단위 : 원)									
내역	기초	영업활동으로 인한 현금흐름		재무활동으로 인한 현금흐름		비현금 변동			기말
		증가	감소	증가	감소	배당 결의	유동성대체	기타	
단기차입금	394,518,270	-	-	24,101,143,507	(3,980,286,712)	-	-	(16,137,954)	20,499,237,111
유동성장기차입금	883,554,810	-	-	-	(883,554,810)	-	-	-	-
유동성리스부채	199,957,008	-	-	-	-	-	(610,702)	-	199,346,306
장기차입금		-	-	-	-	-	-	-	-
비유동리스부채	134,837,185	-	-	-	(283,377,340)	-	610,702	291,453,117	143,523,664
미지급배당금	5,071,500	-	-	-	(4,761,357,880)	4,762,401,000	-	-	6,114,620
합 계	1,617,938,773	-	-	24,101,143,507	(9,908,576,742)	4,762,401,000	-	275,315,163	20,848,221,701

②전기

(단위 : 원)									
내역	기초	영업활동으로 인한 현금흐름		재무활동으로 인한 현금흐름		비현금 변동			기말
		증가	감소	증가	감소	배당 결의	유동성대체	기타	
단기차입금	-	-	-	394,518,270	-	-	-	-	394,518,270
유동성장기차입금	3,937,500,000	-	-	-	(3,937,500,000)	-	883,554,810	-	883,554,810
유동성리스부채	-	-	-	-	-	-	199,957,008	-	199,957,008
장기차입금	-	-	-	883,554,810	-	-	(883,554,810)	-	-
비유동리스부채	-	-	-	-	(286,269,550)	-	(199,957,008)	621,063,743	134,837,185
미지급배당금	3,850,110	-	-	-	(5,343,786,600)	5,345,007,990	-	-	5,071,500
합 계	3,941,350,110	-	-	1,278,073,080	(9,567,556,150)	5,345,007,990	-	621,063,743	1,617,938,773

6. 기타 재무에 관한 사항

재무제표 재작성 등 유의사항

1. 재무제표 재작성

- 보고서 제출일 현재 해당사항 없습니다.

2. 기타 유의사항

재무제표는 한국채택국제회계기준서에 따라 작성되었으며, 보고서 작성 기준일 현재 유효하거나 조기적용 가능한 한국채택국제회계기준서 및 해석서에 따라 작성되었습니다. 기타자세한 사항은 "III.재무에관한사항"의 주석부분을 참조하시기 바랍니다.

1. 대손충당금 설정현황(연결기준)

가. 계정과목별 대손충당금 설정내용

(단위 : 원)

구분	계정과목	채권총액	대손충당금	대손충당금 설정률
제18기	매출채권	21,316,232,985	641,354,129	3.01%
제17기	매출채권	24,613,809,144	660,544,807	2.68%
제16기	매출채권	14,755,414,299	410,551,847	2.78%
제15기	매출채권	18,158,647,812	540,239,851	2.98%

※ 연결재무제표 기준입니다.

나. 대손충당금 변동현황

(단위 : 원)

구분	제18기	제17기	제16기
기초금액	660,544,807	410,551,847	540,239,851
연결범위 변동	-	-	-
대손상각비	31,585,847	394,043,360	(128,303,122)
제각	(50,776,525)	(144,050,400)	(1,384,882)
기타	-	-	-
기말금액	641,354,129	660,544,807	410,551,847

※ 연결재무제표 기준입니다.

다. 연체되었으나 손상되지 않은 채권금액

(단위 : 원)

구분	제18기	제17기	제16기
----	------	------	------

~30일 이내	1,206,732,420	1,898,768,721	619,077,445
30일 초과	763,569,125	496,476,268	479,631,200
합계	1,970,301,545	2,395,244,989	1,098,708,645

라. 매출채권 관련 대손충당금 설정방침

당사는 매출채권에 대해 개별적으로 손상 징후가 식별가능한 채권은 개별법으로 적절한 대손 설정률을 계상하며, 개별적으로 중요하지 않고 유사한 성격별로 분류되는 집합 채권은 과거 대손 경험률을 고려하여 대손충당금을 설정하고 있습니다.

※ 대손처리기준: 매출채권 등에 대해 아래와 같은 사유발생시 실대손처리

- 파산, 부도, 강제집행, 사업의 폐지, 채무자의 사망, 실종 등으로 인해 채권의 회수불능 이 객관적으로 입증된 경우
- 소송에 패소하였거나 법적 청구권이 소멸한 경우
- 외부 채권회수 전문기관이 회수가 불가능하다고 통지한 경우
- 담보설정 부실채권, 보험Cover 채권은 담보물을 처분하거나 보험사로부터 보험금을 수령한 경우
- 회수에 따른 비용이 채권금액을 초과하는 경우

2. 재고자산 현황 등

가. 재고자산의 보유현황(연결기준)

(단위 : 원)

구분	제18기	제17기	제16기
상품	1,818,603,342	1,488,024,805	610,492,636
제품	7,156,203,184	3,201,296,819	3,237,202,385
원재료	3,398,766,171	1,481,209,772	1,466,092,988
부재료	2,379,749,715	1,520,973,283	1,543,006,807
저장품	-	-	-
재공품	4,294,159,680	2,493,344,656	1,707,721,928
미착품	-	-	-
합계	19,047,482,092	10,184,849,335	8,564,516,744
총자산대비 재고자산 구성비율(%) [재고자산합계÷기말자산총계×100]	10.84%	7.36%	6.88%
재고자산회전율(회수) [연환산매출원가÷{(기초재고+기말재고)÷2}]	4.04회	4.88회	4.46회

나. 재고자산의 실사내역

(1) 실사일자

- ① 제18기(2020년 말) 기말재고자산 실사 : 2020년 12월 24일
- ② 제17기(2019년 말) 기말재고자산 실사 : 2019년 12월 27일
- ③ 제16기(2018년 말) 기말재고자산 실사 : 2018년 12월 28일

당사는 매년 회계법인의 임회하에 재고자산 실사를 실시하고 있으며, 실사후 진부화 재고의 평가손실

을 회계적으로 계상하고 있습니다. 당기말 재고자산에 대한 실사는 아래와 같이 실시하였습니다.

(2) 실사방법

2020년 기말 재고자산은 외부감사인 삼일회계법인의 입회하에 재고조사를 실시 하였습니다.

3. 공정가치평가 절차 요약

가. 공정가치 측정

당사의 회계정책과 공시사항은 다수의 금융 및 비금융자산과 부채에 대해 공정가치 측정 을 요구하고 있는 바, 당사는 공정가치평가 정책과 절차를 수립하고 있습니다. 동 정책 과 절차에는 공정가치 서열체계에서 수준 3으로 분류되는 공정가치를 포함한 모든 유의 적인 공정가치 측정의 검토를 책임지는 평가부서의 운영을 포함하고 있으며, 그 결과는 재무담당 임원에게 직접 보고되고 있습니다.

평가부서는 정기적으로 관측 가능하지 않은 유의적인 투입변수와 평가 조정을 검토하고 있습니다. 공정가치 측정에서 중개인 가격이나 평가기관과 같은 제3자 정보를 사용하는 경우, 평가부서에서 제3자로부터 입수한 정보에 근거한 평가가 공정가치 서열체계 내 수 준별 분류를 포함하고 있으며 해당 기준서의 요구사항을 충족한다고 결론을 내릴 수 있 는지 여부를 판단하고 있습니다.

당사는 유의적인 평가 문제를 감사에 보고하고 있습니다.

자산이나 부채의 공정가치를 측정하는 경우, 당사는 최대한 시장에서 관측 가능한 투입 변수를 사용하고 있습니다. 공정가치는 다음과 같이 가치평가기법에 사용된 투입변수에 기초하여 공정가치 서열체계 내에서 분류됩니다.

구분	투입변수
수준 1	측정일에 동일한 자산이나 부채에 대한 접근 가능한 활성시장의 조정되지 않은 공시가격
수준 2	수준 1의 공시가격 이외에 자산이나 부채에 대해 직접적으로 또는 간접적으로 관측가능한 투입변수
수준 3	자산이나 부채에 대한 관측가능하지 않은 투입변수

자산이나 부채의 공정가치를 측정하기 위해 사용되는 여러 투입변수가 공정가치 서열체계내에서 다른 수준으로 분류되는 경우, 당사는 측정치 전체에 유의적인 공정가치 서열체계에서 가장 낮은 수준의 투입변수와 동일한 수준으로 공정가치 측정치 전체를 분류하고 있으며, 변동이 발생한 보고기간 말에 공정가치 서열체계의 수준간 이동을 인식하고 있습니다.

(1) 비파생금융자산

금융자산은 인식 및 측정을 위하여 당기손익인식금융자산, 만기보유금융자산, 대여금 및 수취채권, 매도가능금융자산의 네가지 범주로 구분하고 계약의 당사자가 되는 때에 재무상태표에 인식하고 있습니다.

금융자산은 최초인식시점에 공정가치로 측정하며, 당기손익인식금융자산이 아닌 경우 금융자산의 취득과 직접 관련되는 거래원가는 최초 인식시점에 공정가치에 가산하고 있습니다.

① 당기손익인식금융자산

단기매매금융자산이나 최초 인식시점에 당기손익인식금융자산으로 지정한 금융자산을 당기손익인식금융자산으로 분류하고 있습니다. 당기손익인식금융자산은 최초인식 후 공정가치로 측정하며, 공정가치의 변동은 당기손익으로 인식하고 있습니다. 한편, 최초 인식시점에 취득과 관련하여 발생한 거래비용은 발생 즉시 당기 손익으로 인식하고 있습니다.

② 만기보유금융자산

만기가 고정되어 있고 지급금액이 확정되었거나 결정 가능한 비파생금융자산으로 당사 가 만기

까지 보유할 적극적인 의도와 능력이 있는 경우 만기보유금융자산으로 분류하고 있습니다. 최초 인식 후에는 유효이자율법을 적용하여 상각후원가로 측정하고 있습니다.

③ 대여금 및 수취채권

지급금액이 확정되었거나 결정 가능하고, 활성시장에서 거래가격이 공시되지 않는 비파생금융자산은 대여금 및 수취채권으로 분류하고 있습니다. 최초인식 후에는 유효이자율법을 적용하여 상각후원가로 측정하고 있습니다.

④ 매도가능금융자산

매도가능항목으로 지정되거나 당기손익인식금융자산, 만기보유금융자산, 또는 대여금 및 수취채권으로 분류되지 않은 비파생금융자산을 매도가능금융자산으로 분류하고 있습니다. 최초인식 후에는 공정가치로 측정하며 공정가치의 변동은 기타포괄손익으로 인식하고 있습니다. 다만, 활성시장에서 공시되는 시장가격이 없고 공정가치를 신뢰성 있게 측정할 수 없는 지분상품 등은 원가로 측정하고 있습니다.

⑤ 금융자산의 제거

금융자산의 현금흐름에 대한 계약상 권리가 소멸하거나, 금융자산의 현금흐름에 대한 권리를 양도하고 금융자산의 소유에 따른 위험과 보상의 대부분을 이전할 때 금융자산을 제거하고 있습니다. 만약, 금융자산의 소유에 따른 위험과 보상의 대부분을 보유하지도 않고 이전하지도 아니한 경우, 당사가 금융자산을 통제하고 있지도 않다면 금융자산을 제거하고, 금융자산을 계속 통제하고 있다면 그 양도자산에 대하여 지속적으로 관여하는 정도까지 계속하여 인식하고, 관련부채를 함께 인식하고 있습니다.

만약, 금융자산의 현금흐름에 대한 권리를 양도하였으나 금융자산의 소유에 따른 위험과 보상의 대부분을 당사가 보유하고 있는 경우에는 당해 금융자산을 계속 인식하고, 수취한 매각금액은 부채로 인식하고 있습니다.

⑥ 금융자산과 부채의 상계

금융자산과 부채는 당사가 자산과 부채를 상계할 수 있는 법적인 권리가 있고 순액으로 결제하거나, 자산을 실현하는 동시에 부채를 결제할 의도가 있는 경우에만 상계하고 있습니다.

(2) 비파생금융부채

당사는 계약상 내용의 실질과 금융부채의 정의에 따라 금융부채를 당기손익인식금융부채와 기타금융부채로 분류하고 계약의 당사자가 되는 때에 재무상태표에 인식하고 있습니다.

당사는 계약상 내용의 실질과 금융부채의 정의에 따라 금융부채를 당기손익인식금융부채와 기타금융부채로 분류하고 계약의 당사자가 되는 때에 재무상태표에 인식하고 있습니다.

① 당기손익인식금융부채

당기손익인식금융부채는 단기매매금융부채나 최초 인식시점에 당기손익인식금융부채로 지정된 금융부채를 포함하고 있습니다. 당기손익인식금융부채는 최초인식 후 공정가치로 측정하며, 공정가치의 변동은 당기손익으로 인식하고 있습니다. 한편, 최초인식시점에 발행과 관련하여 발생한 거래비용은 발생 즉시 당기손익으로 인식하고 있습니다.

② 기타금융부채

당기손익인식금융부채로 분류되지 않은 비파생금융부채는 기타금융부채로 분류하고 있습니다. 기타금융부채는 최초 인식시 발행과 직접 관련되는 거래원가를 차감한 공정가치로 측정하고 있습니다. 후속적으로 기타금융부채는 유효이자율법을 적용하여 상각후원가로 측정되며, 이자비용은 유효이자율법을 적용하여 인식합니다.

금융부채는 소멸한 경우 즉, 계약상 의무가 이행, 취소 또는 만료된 경우에만 재무상태표에서 제거하고 있습니다.

나. 금융상품의 공정가치

당기말과 전기말 현재 금융상품의 장부금액과 공정가치는 다음과 같습니다.

(단위: 원)				
구분	제 18(당) 기		제 17(전) 기	
	장부금액	공정가치	장부금액	공정가치
금융자산:				
-당기손익금융자산	8,688,646,844	8,688,646,844	10,930,862,632	10,930,862,632
-현금및현금성자산	28,656,035,320	28,656,035,320	19,097,332,646	19,097,332,646
-당기금융상품	15,000,000,000	15,000,000,000	-	-
-매출채권	20,674,878,856	20,674,878,856	23,953,264,337	23,953,264,337
-기타채권	889,732,896	889,732,896	1,392,241,400	1,392,241,400
-기타비유동금융자산	6,105,080	6,105,080	3,923,658	3,923,658
-비유동기타채권	2,014,445,587	2,014,445,587	1,849,163,435	1,849,163,435
금융자산 합계	75,929,844,583	75,929,844,583	57,226,788,108	57,226,788,108
금융부채:				
-매입채무	4,208,252,951	4,208,252,951	3,215,762,626	3,215,762,626
-기타채무	6,285,774,863	6,285,774,863	4,627,628,981	4,627,628,981
-단기차입금	20,499,237,111	20,499,237,111	394,518,270	394,518,270
-유동성장기차입금	-	-	883,554,810	883,554,810
-비유동기타채무	1,009,500,000	1,009,500,000	309,500,000	309,500,000
금융부채 합계	32,002,764,925	32,002,764,925	9,430,964,687	9,430,964,687

- 진행률적용 수주상황

(단위 : 백만원)

회사명	품목	발주처	계약일	공사기 한	수주총 액	진행률	미청구공사		공사미수금	
							총액	손상차손 누계액	총액	대손 총당금
-	-	-	-	-	-	-	-	-	-	-
-	-	-	-	-	-	-	-	-	-	-
합 계						-	-	-	-	-

※ 해당사항이 없습니다.

채무증권 발행실적

(기준일 : 2020년 12월 31일)

(단위 : 백만원, %)

발행회사	증권종류	발행방법	발행일자	권면(전자등 록)총액	이자율	평가등급 (평가기관)	만기일	상환 여부	주관회사
-	-	-	-	-	-	-	-	-	-
-	-	-	-	-	-	-	-	-	-
합 계	-	-	-	-	-	-	-	-	-

※ 해당사항이 없습니다.

사채관리계약 주요내용 및 충족여부 등

(작성기준일 : 2020년 12월 31일)

(단위 : 백만원, %)

채권명	발행일	만기일	발행액	사채관리 계약체결일	사채관리회사
-	-	-	-	-	-

(이행현황기준일 : 2020년 12월 31일)

재무비율 유지현황	계약내용	-
	이행현황	-
담보권설정 제한현황	계약내용	-
	이행현황	-
자산처분 제한현황	계약내용	-
	이행현황	-
지배구조변경 제한현황	계약내용	-
	이행현황	-
이행상황보고서 제출현황	이행현황	-

* 이행현황기준일은 이행현황 판단 시 적용한 회계감사인의 감사의견(확인 및 의견표시)이 표명된 가장 최근의 재무제표의 작성기준일이며, 지배구조변경 제한현황은 공시서류작성기준일임.

기업어음증권 미상환 잔액

(기준일 : 2020년 12월 31일)

(단위 : 백만원)

잔여만기		10일 이하	10일초과 30일이하	30일초과 90일이하	90일초과 180일이하	180일초과 1년이하	1년초과 2년이하	2년초과 3년이하	3년 초과	합 계
미상환 잔액	공모	-	-	-	-	-	-	-	-	-
	사모	-	-	-	-	-	-	-	-	-
	합계	-	-	-	-	-	-	-	-	-

단기사채 미상환 잔액

(기준일 : 2020년 12월 31일)

(단위 : 백만원)

잔여만기		10일 이하	10일초과 30일이하	30일초과 90일이하	90일초과 180일이하	180일초과 1년이하	합 계	발행 한도	잔여 한도
미상환 잔액	공모	-	-	-	-	-	-	-	-
	사모	-	-	-	-	-	-	-	-
	합계	-	-	-	-	-	-	-	-

회사채 미상환 잔액

(기준일 : 2020년 12월 31일)

(단위 : 백만원)

잔여만기		1년 이하	1년초과 2년이하	2년초과 3년이하	3년초과 4년이하	4년초과 5년이하	5년초과 10년이하	10년초과	합 계
미상환 잔액	공모	-	-	-	-	-	-	-	-
	사모	-	-	-	-	-	-	-	-
	합계	-	-	-	-	-	-	-	-

신종자본증권 미상환 잔액

(기준일 : 2020년 12월 31일)

(단위 : 백만원)

잔여만기		1년 이하	1년초과 5년이하	5년초과 10년이하	10년초과 15년이하	15년초과 20년이하	20년초과 30년이하	30년초과	합 계
미상환 잔액	공모	-	-	-	-	-	-	-	-
	사모	-	-	-	-	-	-	-	-
	합계	-	-	-	-	-	-	-	-

조건부자본증권 미상환 잔액

(기준일 : 2020년 12월 31일)

(단위 : 백만원)

잔여만기		1년 이하	1년초과 2년이하	2년초과 3년이하	3년초과 4년이하	4년초과 5년이하	5년초과 10년이하	10년초과 20년이하	20년초과 30년이하	30년초과	합 계
미상환 잔액	공모	-	-	-	-	-	-	-	-	-	-
	사모	-	-	-	-	-	-	-	-	-	-
	합계	-	-	-	-	-	-	-	-	-	-

IV. 이사의 경영진단 및 분석의견

1. 예측정보에 대한 주의사항

당사가 동 사업보고서에서 미래에 발생할 것으로 예상·예측한 활동, 사건 또는 현상은, 당해 공시서류 작성시점의 사건 및 재무성과에 대하여 회사의 견해를 반영한 것 입니다.

동 예측정보는 미래 사업환경과 관련된 다양한 가정에 기초하고 있으며, 동 가정들은 결과적으로 부정확한 것으로 판명될 수도 있습니다. 또한, 이러한 가정들에는 예측정보에서 기재한 예상치와 실제 결과 간에 중요한 차이를 초래할 수 있는 위험, 불확실성 및 기타 요인을 포함하고 있습니다. 이러한 중요한 차이를 초래할 수 있는 요인에는 회사 내부경영과 관련된 요인과 외부환경에 관한 요인이 포함되어 있으며, 이에 한하지 않습니다.

당사는 동 예측정보 작성시점 이후에 발생하는 위험 또는 불확실성을 반영하기 위하여 예측정보에 기재한 사항을 수정하는 정정보고서를 공시할 의무는 없습니다. 결론적으로, 동 사업보고서 상에 회사가 예상한 결과 또는 사항이 실현되거나 회사가 당초에 예상한 영향이 발생한다는 확신을 제공할 수 없습니다. 동 보고서에 기재된 예측정보는 동 보고서 작성시점을 기준으로 작성한 것이며, 회사가 이러한 위험요인이나 예측정보를 업데이트할 예정이 없음을 유의하시기 바랍니다.

2. 개요

당사가 속한 제약 및 의료기기 업종은 타업종과는 달리 국민의 건강과 생명에 직결된 것으로 국가의 정책과 감독, 법적 규제가 특히 심한 편입니다. 따라서 타업종에서 많이 사용하는 EBIT, EBITDA 및 ROE 등 정형화되고 이론화된 수치보다는 각종 제도와 정책, 법률 개정 등 산업환경과 국내외 상황, 그리고 예기치 못한 질병에 대한 외부변수 환경을 최우선시 하여 이를 반영하고 향후 경영방침과 정책을 제시합니다.

휴메딕스는 주력제품인 골관절염치료제 및 필터를 기반으로 지속적인 매출 확대를 이끌어내고 있으며, 나아가 의료기기와 화장품 분야를 강화하여 '코스메슈티컬'기업으로 성장해 나갈 계획입니다. 또한, 2018년부터 가동된 제 2공장을 발판 삼아 추가적인 성장을 기대하고 있으며 신규사업인 코로나 19 신속 진단키트 수출과 일회용 점안제 사업 진출 등을 확장해 나갈 예정입니다.

당사는 핵심원천기술인 생체적합성 고분자 소재를 활용한 헬스케어 전반의 신소재 및 응용제품 개발에 박차를 가하여, 신제품을 통한 글로벌 시장진출 및 새로운 시장을 창출해 나갈 것입니다.

※ 재무상태 및 영업실적 (연결기준)

3. 경영성과

주식회사 휴메딕스 이사회는 2020년 1월 1일부터 2020년 12월 31일까지 제18기 사업년도의 회계 및 업무에 관한 이사의 경영진단에 관한 의견을 다음과 같이 제출하며, 당사의 지난 3년간 영업실적은 다음과 같습니다.

- 요약 연결 손익계산서

(단위 : 원, %)

과 목	영업실적			증감율	
	2020년	2019년	2018년	2020년	2019년
매출액	98,480,868,087	78,618,778,772	64,831,668,744	25.3%	21.3%

영업이익	16,639,710,158	13,276,315,989	10,692,527,344	25.3%	24.2%
법인세차감전순이익	20,308,723,138	13,148,563,175	11,822,085,520	54.5%	11.2%
법인세	3,093,903,783	1,018,564,609	1,061,953,954	203.8%	-4.1%
당기순이익	17,214,819,355	12,129,998,566	10,760,131,566	41.9%	12.7%
총포괄이익	17,214,819,355	12,129,998,566	10,760,131,566	41.9%	12.7%
기본주당이익	1,587	1,094	963	45.1%	13.6%

<2020년 영업실적에 대한 설명>

당해 사업연도 매출액은 985억원, 영업이익 166억원, 당기순이익 172억원으로 전년대비 각각 25%, 25%, 42% 증가 하였습니다.

코로나19 장기화 및 재확산에 따른 내수 경기 위축과 수출 시장악화 등의 어려운 환경 속에서도 연매출과 분기 매출 모두 창사 이래 사상 최대 실적을 기록했습니다.

휴메딕스의 역대급 성장 배경에는 주력 부문인 에스테틱 사업의 안정적인 성장세와 코로나19 진단키트 사업에서의 수출 호조가 주요하였습니다.

전국으로 확대된 에스테틱 전문 영업력을 기반으로 히알루론산 필러(엘라비에® 프리미어), 보툴리눔 독신(리즈톡스), 에스테틱 의료기기(더마샤인 시리즈)의 통합 마케팅 전략이 시장을 관통하며 에스테틱 사업 성장을 견인하였습니다.

이에 더해 지난 2분기부터 전개하고 있는 코로나19 진단키트 수출 사업이 새로운 성장 동력으로 작용해 연간 호실적을 이끌었으며, 4분기에는 러시아에서만 항원진단키트 주문이 누적으로 100만개를 돌파하며 매출 신장에 크게 기여하였습니다.

<2021년 영업실적에 대한 전망>

휴메딕스는 올해도 신제품 및 해외 시장 공략을 통해 성장 흐름을 이어 나갈 예정입니다.

일회용 점안제생산 라인 안정화에 따른 CMO 매출 증가와 코로나19 진단키트 수출국 확대, '리볼라인 하라-L' 등 신제품 출시를 통한 에스테틱 품목 강화, 헤파린나트륨 원료시장 진출 등의 탄탄한 성장 모멘텀들이 준비 되고 있습니다.

해외에서는 중국 시장을 중심으로 에스테틱 사업을 확대할 계획입니다. 리도카인을 함유한 '엘라비에 딥라인-L'을 통해 새로운 시장을 개척하고, 중국 위생허가를 획득한 화장품 8종을 중국 화장품 시장에 공격적인 마케팅을 통해 시장 점유율을 늘려 나갈 예정입니다.

'바이페이직 필러', '뉴모노페이직 필러'를 개발에 박차를 가하여 필러 라인업을 확대하고, PDRN 기술을 활용한 'PN관절주사제'의 임상을 성공적으로 진행하여 제품화 할 예정입니다. 또한, 전세계적으로 주목 받고 있는 바이오 천연 원료의약품 '히알루로니다제', '헤파린나트륨'의 국산화를 진행할 계획입니다.

4. 요약 연결재무상태표

당사의 지난 3년간 재무현황은 다음과 같습니다.

(단위 : 원, %)

과 목	재무현황		증감율	
	2021년 말	2020년 말	2021년 말	2020년 말

	2020년	2019년	2018년	2020년	2019년
자산					
유동자산	87,219,410,971	55,833,684,198	54,324,402,725	56.2%	2.8%
비유동자산	88,427,130,418	82,587,620,532	73,951,130,728	7.1%	11.7%
자산총계	175,646,541,389	138,421,304,730	128,275,533,453	26.9%	7.9%
부채					
유동부채	36,634,669,704	16,498,838,172	14,232,818,595	122.0%	15.9%
비유동부채	4,134,711,818	550,635,850	364,414,922	650.9%	51.1%
부채총계	40,769,381,522	17,049,474,022	14,597,233,517	139.1%	16.8%
자본					
지배기업 소유주지분	120,066,692,107	112,103,078,214	106,134,005,085	7.1%	5.6%
자본금	4,985,597,000	4,985,597,000	4,673,876,500	0.0%	6.7%
자본잉여금	88,990,775,014	88,463,379,110	88,463,379,110	0.6%	0.0%
기타자본구성요소	-31,342,591,991	-28,457,132,388	-29,349,817,701	10.1%	-3.0%
기타포괄손익누계액	-	-	-	-	-
이익잉여금	57,432,912,084	47,111,234,492	42,346,567,176	21.9%	11.3%
비지배지분	14,810,467,760	9,268,752,494	7,544,294,851	59.8%	22.9%
자본총계	134,877,159,867	121,371,830,708	113,678,299,936	11.1%	6.8%
부채와 자본총계	175,646,541,389	138,421,304,730	128,275,533,453	26.9%	7.9%

※ 당사의 2020년말 자산은 1,756억, 부채는 408억, 자본은 1,349억이며 전년대비 각 27%, 139%, 11% 증가하였습니다.

이중 신규사업 정안제 및 필터/리즈톡스 매출증가에 따른 재고자산이 증가 하였습니다. 또한, 코로나 19 장기화를 대비하기 위해 산업은행에서 차입금이 증가하였습니다.

5. 자금조달

- 공모자금

(단위 : 백만원)

구분	납입일	조달금액	자금사용 현황
유상증자(공모)	2014년 12월 18일	28,840	시설자금(19,000) 연구개발비(7,350) 운전자금(1,250) 기타(1,240)
유상증자 (주주배정)	2015년 07월 31일	48,546	사업다각화(15,000) 임상 및 인력확충(6,102) 제2공장 등 신축(23,546)

6. 부외거래

- 해당사항이 없습니다.

7. 그 밖의 투자결정에 필요한 사항

사업보고서 제출일 현재 특이 사항은 없으며, 제출 이후 경영상의 중대한 상황이 발생할 경우 전자공

시스템 및 보도자료 등을 통해 공시할 예정입니다.

V. 감사인의 감사의견 등

1. 회계감사인의 명칭 및 감사의견

당사는 주식회사 등의 외부감사에 관한 법률 제11조 제1항 및 제2항의 규정에 따라 금융감독원으로 부터 2020년 1분기 부터 2022년 결산감사까지 감사법인을 삼일회계법인으로 지정 받았습니다.

가. 감사인에 관한 사항

사업연도	감사인	감사의견	강조사항 등	핵심감사사항
제18기(당기)	삼일회계법인	적정	<p>[연결]감사의견에는 영향을 미치지 않는 사항으로서 이용자는 주석 3에 주의를 기울여야 할 필요가 있습니다. 주석 3에서 설명하고 있는 바와 같이, 2020년 초부터 "코로나바이러스감염증-19(이하, COVID-19)의 확산"으로 인하여 우리나라를 포함한 전 세계는 어려운 경제상황 및 사태 장기화에 대한 불확실성에 직면하고 있습니다. 그러나 전반적으로 어려운 경제상황이 연결회사의 재무상태에 미칠 궁극적인 영향은 현재로서는 측정할 수 없으며 연결회사의 연결재무제표는 이로 인한 영향이 반영되지 아니하였습니다.</p> <p>[별도]감사의견에는 영향을 미치지 않는 사항으로서 이용자는 주석 3에 주의를 기울여야 할 필요가 있습니다. 주석 3에서 설명하고 있는 바와 같이, 2020년 초부터 "코로나바이러스감염증-19(이하, COVID-19)의 확산"으로 인하여 우리나라를 포함한 전 세계는 어려운 경제상황 및 사태 장기화에 대한 불확실성에 직면하고 있습니다. 그러나 전반적으로 어려운 경제상황이 회사의 재무상태에 미칠 궁극적인 영향은 현재로서는 측정할 수 없으며 회사의 재무제표는 이로 인한 영향이 반영되지 아니하였습니다.</p>	<p>[연결]관계기업투자 손상검사 주석 12에 공시한 바와 같이, 연결회사는 유의적 영향력을 행사할 수 있는 주식에 대하여 관계기업 투자로 분류하고 있으며, 매 보고기간말에 관계기업 투자에 대해 손상징후가 있는지를 검토하고, 손상징후가 있는 경우 회수가능가액과 장부금액과의 차이를 손상차손으로 인식하고 있습니다. 연결회사가 보유한 관계기업투자 중 ㈜우리비앤비 투자주식이 3,430백만원으로 관계기업투자의 대부분을 구성하고 있습니다. 우리는 ㈜우리비앤비 투자주식이 연결재무제표에서 차지하는 금액이 중요하고, 회수가능가액 산정에는 할인율, 성장을 및 미래현금흐름 예측 등 연결회사 경영진의 유의적인 판단과 추정이 요구되므로 이를 핵심감사사항으로 식별하였습니다.</p> <p>[별도]관계기업투자 손상검사 주석 13에 공시한 바와 같이, 회사는 유의적 영향력을 행사할 수 있는 주식에 대하여 관계기업 투자로 분류하고 있으며, 매 보고기간말에 관계기업 투자에 대해 손상징후가 있는지를 검토하고, 손상징후가 있는 경우 회수가능가액과 장부금액과의 차이를 손상차손으로 인식하고 있습니다. 회사가 보유한 관계기업투자 중 ㈜우리비앤비 투자주식이 3,000백만원으로 관계기업투자의 대부분을 구성하고 있습니다. 우리는 ㈜우리비앤비 투자주식이 재무제표에서 차지하는 금액이 중요하고, 회수가능가액 산정에는 할인율, 성장을 및 미래현금흐름 예측 등 회사 경영진의 유의적인 판단과 추정이 요구되므로 이를 핵심감사사항으로 식별하였습니다.</p>

제17기(전기)	한영회계법인	적정	<p>[연결]2019년 3월 7일자 감사보고서에 첨부된 2018년 12월 31일로 종료되는 회계연도 연결재무제표의 무형자산과 기타자본구성요소가 각각 3,810백만원 과소계상 되어 있습니다. 따라서, 비교표시된 2018년도 12월 31일로 종료되는 회계연도의 연결재무제표는 이러한 수정사항을 반영하여 재작성된 것입니다.</p> <p>[별도]2019년 3월 7일자 감사보고서에 첨부된 2018년 12월 31일로 종료되는 회계연도 연결재무제표의 무형자산과 기타자본구성요소가 각각 3,810백만원 과소계상 되어 있습니다. 따라서, 비교표시된 2018년도 12월 31일로 종료되는 회계연도의 연결재무제표는 이러한 수정사항을 반영하여 재작성된 것입니다.</p>	<p>[연결]특수관계자 거래 및 잔액 공시의 적정성</p> <p>[별도]특수관계자 거래 및 잔액 공시의 적정성</p>
제16기(전전기)	한영회계법인	적정	<p>[연결]2018년 3월 7일자 감사보고서에 첨부된 2017년 12월 31일로 종료되는 회계연도 연결재무제표의 당기순이익 및 이익잉여금은 각각 430백만원 및 911백만원 과대계상되어 있습니다. 따라서, 비교표시된 2017년도 12월 31일로 종료되는 회계연도의 연결재무제표는 이러한 수정사항을 반영하여 재작성된 것입니다.</p> <p>[별도]2018년 3월 7일자 감사보고서에 첨부된 2017년 12월 31일로 종료되는 회계연도 재무제표의 당기순이익 및 이익잉여금은 각각 354백만원 및 778백만원 과소계상되어 있습니다. 따라서, 비교표시된 2017년도 12월 31일로 종료되는 회계연도의 재무제표는 이러한 수정사항을 반영하여 재작성된 것입니다.</p>	<p>[연결]해당사항 없음</p> <p>[별도]해당사항 없음</p>

나. 당해 사업연도의 절차 요약
- 해당사항이 없습니다.

다. 감사(또는 검토)의견

사업연도	감사의견	지적사항 등 요약
------	------	-----------

제18기	적정	<p>감사의견 우리는 주식회사 휴메딕스와 그 종속기업들(이하 “연결회사”)의 연결 재무제표를 감사하였습니다. 해당 연결재무제표는 2020년 12월 31일 현재의 연결재무상태표, 동일로 종료되는 보고기간의 연결포괄손익계산서, 연결자본변동표, 연결현금흐름표 그리고 유의적인 회계정책의 요약을 포함한 연결재무제표의 주석으로 구성되어 있습니다.</p> <p>우리의 의견으로는 별첨된 연결회사의 연결재무제표는 연결회사의 2020년 12월 31일 현재의 연결재무상태와 동일로 종료되는 보고기간의 연결재무성과 및 연결현금흐름을 한국채택국제회계기준에 따라, 중요성의 관점에서 공정하게 표시하고 있습니다.</p> <p>감사의견 근거 우리는 대한민국의 회계감사기준에 따라 감사를 수행하였습니다. 이 기준에 따른 우리의 책임은 이 감사보고서의 연결재무제표감사에 대한 감사인의 책임 단락에 기술되어 있습니다. 우리는 연결재무제표감사와 관련된 대한민국의 윤리적 요구사항에 따라 연결회사로부터 독립적이며, 그러한 요구사항에 따른 기타의 윤리적 책임들을 이행하였습니다. 우리가 입수한 감사증거가 감사의견을 위한 근거로서 충분하고 적합하다고 우리는 믿습니다.</p>
제17기	적정	<p>감사의견 우리는 휴메딕스 주식회사와 그 종속기업(이하 "연결기업")의 연결재무제표를 감사하였습니다. 해당 연결재무제표는 2019년 12월 31일과 2018년 12월 31일 현재의 연결재무상태표, 동일로 종료되는 양 보고기간의 연결포괄손익계산서, 연결자본변동표, 연결현금흐름표 그리고 유의적인 회계정책의 요약을 포함한 연결재무제표의 주석으로 구성되어 있습니다.</p> <p>우리의 의견으로는 별첨된 연결기업의 연결재무제표는 연결기업의 2019년 12월 31일과 2018년 12월 31일 현재의 재무상태와 동일로 종료되는 양 보고기간의 재무성과 및 현금흐름을 한국채택국제회계기준에 따라, 중요성의 관점에서 공정하게 표시하고 있습니다.</p> <p>감사의견 근거 우리는 대한민국의 회계감사기준에 따라 감사를 수행하였습니다.이 기준에 따른 우리의 책임은 이 감사보고서의 연결재무제표 감사에 대한 감사인의 책임 단락에 기술되어 있습니다. 우리는 연결재무제표 감사와 관련된 대한민국의 윤리적 요구사항에 따라 회사로부터 독립적이며, 그러한 요구사항에 따른 기타의 윤리적 책임들을 이행하였습니다. 우리가 입수한 감사증거가 감사의견을 위한 근거로서 충분하고 적합하다고 우리는 믿습니다.</p>

제16기	적정	<p>감사인 책임 우리의 책임은 우리가 수행한 감사를 근거로 해당 연결재무제표에 대하여 의견을 표명하는 데 있습니다. 우리는 한국회계감사기준에 따라 감사를 수행하였습니다. 이 기준은 우리가 윤리적 요구사항을 준수하며 연결재무제표에 중요한 왜곡표시가 없는지에 대한 합리적인 확신을 얻도록 감사를 계획하고 수행할 것을 요구하고 있습니다.</p> <p>감사는 연결재무제표의 금액과 공시에 대한 감사증거를 입수하기 위한 절차의 수행을 포함합니다. 절차의 선택은 부정이나 오류로 인한 연결재무제표의 중요한 왜곡표시위험에 대한 평가 등 감사인의 판단에 따라 달라집니다. 감사인은 이러한 위험을 평가할 때 상황에 적합한 감사 절차를 설계하기 위하여 기업의 연결재무제표작성 및 공정한 표시와 관련된 내부통제를 고려합니다. 그러나 이는 내부통제의 효과성에 대한 의견을 표명하기 위한 것이 아닙니다. 감사는 또한 연결재무제표의 전반적 표시에 대한 평가뿐 아니라 연결재무제표를 작성하기 위하여 경영진이 적용한 회계정책의 적합성과 경영진이 도출한 회계추정치의 합리성에 대한 평가를 포함합니다.</p> <p>우리가 입수한 감사증거가 감사의견을 위한 근거로서 충분하고 적합하다고 우리는 믿습니다.</p> <p>감사의견 우리의 의견으로는 회사의 연결재무제표는 주식회사 휴메딕스와 그 종속기업의 2018년 12월 31일과 2017년 12월 31일 현재의 연결재무상태와 동일로 종료되는 양 보고기간의 재무성과 및 현금흐름을 한국채택국제회계기준에 따라 중요성의 관점에서 공정하게 표시하고 있습니다.</p>
------	----	--

2. 감사용역 체결현황

(단위:백만원)

사업연도	감사인	내 용	감사계약내역		실제수행내역	
			보수	시간	보수	시간
제18기(당기)	삼일회계법인	반기 재무제표 검토 (별도, 연결) 재무제표 감사(별도, 연결)	130	1,200	130	1,313
제17기(전기)	한영회계법인	반기 재무제표 검토 (별도, 연결) 재무제표 감사(별도, 연결)	78	974	78	974
제16기(전전기)	한영회계법인	반기 재무제표 검토 (별도, 연결) 재무제표 감사(별도, 연결)	44	710	44	710

3. 회계감사인과의 비감사용역 계약체결 현황

(단위:백만원)

사업연도	계약체결일	용역내용	용역수행기간	용역보수	비고
제18기(당기)	-	-	-	-	-
	-	-	-	-	-
제17기(전기)	-	-	-	-	-
	-	-	-	-	-
제16기(전전기)	-	-	-	-	-
	-	-	-	-	-

- 특기사항 요약

사업연도	특기사항
제18기	-
제17기	-
제16기	-

4. 종속회사의 감사의견

- 보고서 작성기준일 현재 해당사항이 없습니다.

5. 내부통제에 관한 사항

가. 내부회계관리조직

소속부서	성명	직책	담당업무
내부회계운영책임자	이용국	감사	운영실태 평가
내부회계관리자	손동철	내부회계관리자	운영실태 평가 및 총괄
회계, 자금처리부서	김바위	재경팀 팀장	회계, 자금

나. 내부회계관리제도의 운영 실태

(1) 내부회계관리자가 보고한 내용

사업연도	보고일자	보고내용	비고
제18기 (2020년)	2021.02.02	2020년 내부회계관리 운영실태 평가보고	특이사항 없음
제17기 (2019년)	2020.02.10	2019년 내부회계관리 운영실태 평가보고	특이사항 없음
제16기 (2018년)	2019.01.31	2018년 내부회계관리 운영실태 평가보고	특이사항 없음

(2) 감사인이 감사보고서에 표명한 종합 의견 등

경영자의 내부회계관리제도 운영실태 평가보고서에 대한 삼일회계법인의 검토결과, 상기 경

영자의 운영실태보고 내용이 중요성의 관점에서 내부회계관리제도 모범기준의 제 규정에 따라 작성되지 않았다고 판단하게 하는 점이 발견되지 아니하였습니다.

4. 재무제표 중 이해관계자의 판단에 상당한 영향을 미칠 수 있는 사항에 대해 내부감사기구가 회계 감사인과 논의한 결과를 다음의 표에 따라 기재한다.

구분	일자	참석자	방식	주요 논의 내용
1	2020년 09월 17일	회사측: 감사 감사인측: 업무수행이사 외 1명	서면보고	감사계약(감사투입시간과 보수 등), 감사팀 구성, 감사인의 독립성, 감사전략, 핵심감사사항 등
2	2021년 03월 09일	회사측: 감사 감사인측: 업무수행이사 외 1명	서면회의	핵심감사사항, 감사인의 독립성 등 감사종결보고

5. 조정협의회내용 및 재무제표 불일치정보

- 휴메딕스는 연결 및 별도재무제표 기준 전 당기 감사인간 의견불일치 조정협의회를 개최한 이력이 없습니다.

VI. 이사회 등 회사의 기관에 관한 사항

1. 이사회에 관한 사항

가. 이사회 구성에 관한 사항

(1) 이사의 수

보고서 작성기준일 현재 당사의 이사회는 3명의 상근이사, 1인의 사외이사 총 4인으로 구성되어 있습니다. 이사회는 이사진간 의견을 조율하고 이사회 활동을 총괄하는 역할에 적임이라고 판단하여 김진환 대표를 의장으로 선임하였으며, 이사회 내 별도의 위원회는 구성되어 있지 않습니다. 각 이사의 주요 이력 및 업무분장은 'VIII. 임원 및 직원 등에 관한 사항의'1. 임원 및 직원의 현황'을 참조하시기 바랍니다.

이사는 주주총회에서 선임하며 이사 선출에 있어서 관련 법령과 정관에서 요구하는 자격요건의 충족 여부를 확인하고 있습니다.

(2) 이사회에 관한 내용

당사는 상법 제393조 및 정관을 근거로 2006년 11월 01일 이사회 운영규정을 제정하여 운영하고 있습니다. 당사의 이사회 운영규정에서 규정하고 있는 이사회에 관한 내용은 다음과 같습니다.

구분	조항
권한	제2조 [적용범위] 회사의 이사회에 관한 사항은 법령이나 정관에서 다른 정함이 있는 경우를 제외하고는 이 규정에 따른다.
	제8조 [이사회 의결사항] 이사회는 다음 사항을 심의, 의결한다. 1. 주주총회의 소집과 이에 부의할 안건에 관한 사항 2. 경영전반에 관한 사항 3. 조직 및 직제의 제정 및 개폐에 관한 사항 4. 이사 및 이사 아닌 임원의 선임 및 해임에 관한 사항 5. 보수, 기밀비의 결정에 관한 사항 6. 신규사업 및 투자, 매각, 결손의 처리에 관한 사항 7. 신주의 발행, 주식의 발행, 사채의 발행, 자금의 차입 등 자금조달에 관한 사항 8. 이사회운영에 관한 사항 9. 본점이전 및 지점설치에 관한 사항 10. 기타 법령, 정관 및 주주총회에서 위임 받은 사항과 이사회에서 필요하다고 인정하는 사항 11. 대표이사 선임에 관한 사항 12. 관계회사간 거래 승인의 사항 13. 이해관계인과의 대여/차입등 거래 승인에 관한 사항

(3) 이사회후보의 인적사항에 관한 주총회 공시여부 및 주주의 추천여부

당사는 보고서 작성 기준일 현재 상법 제363조 및 당사 정관 제22조에 의거, 이사회후보의 인적사항에 대하여 주주총회 전에 통지를 하고 있으며, 주주제안권에 의해 이사선임의 안이 제출된 경우는 없습니다. 당사는 이사에 대하여 이사회의 추천을 받아 주주총회에서 선임하고 있습니다.

(4) 사외이사후보추천위원회 설치 및 구성 현황

당사는 보고서 작성 기준일 현재 사외이사후보추천위원회를 설치 및 구성하고 있지 않습니다.

(5) 사외이사 현황

성명	주요경력	최대주주등과의 이해관계	결격요건 여부	비고
최순권	現)수성자산운용(주) 부회장 前)금융감독원 증권감독국장	없음	없음	재선임 (2019.03.15)

※ 사외이사의 업무지원 조직(부서 또는 팀) (경영관리본부 ☎ 070-7492-5600)

나. 중요 의결사항 등

(1) 이사회회의 주요 의결 사항등

회차	개최일자	의안내용	가결여부	사내이사			사외이사
				김진환 (출석율 : 100%)	윤성태 (출석율 : 100%)	임문정 (출석율 : 65%)	최순권 (출석율 : 82%)
				찬반여부	찬반여부	찬반여부	찬반여부
1	2020.01.06	2020년 1분기 특수관계자간 거래한도 설정	가결	찬성	찬성	-	찬성
2	2020.01.16	산업시설자금대출	가결	찬성	찬성	-	찬성
3	2020.02.05	제17기 재무제표 승인의 건(별도)	가결	찬성	찬성	-	찬성
4	2020.02.19	제17기 재무제표 승인의 건(연결)	가결	찬성	찬성	-	찬성
5	2020.02.26	제17기 정기주주총회 소집결정의 건	가결	찬성	찬성	-	찬성
6	2020.03.11	감사의 내부회계관리제도 평가 보고의 건	가결	찬성	찬성	-	찬성
7	2020.03.19	대표이사 선임의 건	가결	찬성	찬성	찬성	찬성
8	2020.04.03	2020년 2분기 특수관계자간 거래한도 설정	가결	찬성	찬성	찬성	-
9	2020.04.20	산업운영자금대출 신규 차입의 건	가결	찬성	찬성	찬성	찬성
10	2020.04.20	유형자산 취득의 건	가결	찬성	찬성	찬성	찬성
11	2020.05.06	산업운영자금대출 신규 차입의 건	가결	찬성	찬성	찬성	찬성
12	2020.07.06	2020년 3분기 특수관계자간 거래한도 설정	가결	찬성	찬성	찬성	-
13	2020.07.17	타법인 단기 대여의 건	가결	찬성	찬성	찬성	찬성
14	2020.08.14	자기주식 신탁계약 체결의 건	가결	찬성	찬성	찬성	찬성
15	2020.08.28	타법인 전환사채 참여의 건	가결	찬성	찬성	찬성	찬성
16	2020.10.05	2020년 4분기 특수관계자간 거래한도 설정	가결	찬성	찬성	찬성	-
17	2020.12.16	배당지급 결정의 건	가결	찬성	찬성	찬성	찬성

※ 임원 신규 선임 : 임문정 사내이사(2020.03.19)

다. 이사회 내의 위원회 구성현황과 그 활동내역

당사는 보고서 작성기준일 현재 이사회 내에 위원회가 구성되어 있지 않습니다.

라. 이사의 독립성

당사의 이사회는 보고서 작성기준일 현재 대표이사를 포함한 사내이사 3인과 사외이사 1인으로 구성되어 있으며, 회사의 경영의 중요한 의사 결정과 업무 집행은 이사회의 심의 및 결정을 통하여 이루어지고 있습니다. 또한 당사는 대주주 등의 독단적인 경영과 이로 인한 소액주주의 이익 침해가 발생하지 않도록 이사회 운영규정을 제정하여 성실히 준수하고 있습니다.

이러한 절차에 따라 선임된 이사는 다음과 같습니다.

[이사회 구성원]

성명	활동분야	추천인	선임배경	회사와의 거래	최대주주 또는 주요주주와의 관계	임기	연임 여부	연임 횟수
김진환	대표이사 (이사회 의장)	이사회	경영전반 총괄 및 대외 업무 수행	-	계열회사 임원	2020.03.19~2023.03.19(3 년)	O	1회
윤성대	사내이사	이사회	전사 경영전반에 대한 업무 수행	-	지주회사 최대주주	2018.03.20~2021.03.20(3 년)	O	1회
임문정	사내이사	이사회	전사 경영전반에 대한 업무 수행	-	계열회사 임원	2020.03.19~2023.03.19(3 년)	X	신규 선임
최순권	사외이사	이사회	당사 경영의 투명성 제고	-	해당없음	2019.03.15~2022.03.15(3 년)	O	1회

주1) 이사·감사 선임에 관한 사항을 목적으로 하는 주주총회를 소집통지 또는 공고하는 경우 상법 제542조의4 ②에 의거 이사·감사 후보자의 성명, 약력, 추천인, 그 밖에 대통령령으로 정하는 후보자에 관한 사항을 통지하거나 공고하고 있습니다.

주2) 상기 이사진은 공시기준일로 작성되었습니다.

주3) 임원 신규 선임 : 임문정 사내이사(2020.03.19)

마. 사외이사의 전문성

당사에 선임된 사외이사는 각각 경영·재무·법무 분야 전문가로서 전문성을 충분히 갖추고 있어 사외이사를 대상으로 교육을 실시하거나 위탁교육 등 외부기관이 제공하는 교육을 이수한 바 없습니다.

사외이사 및 그 변동현황

(단위 : 명)

이사의 수	사외이사 수	사외이사 변동현황		
		선임	해임	중도퇴임
4	1	-	-	-

사외이사 교육 미실시 내역

사외이사 교육 실시여부	사외이사 교육 미실시 사유
미실시	당기 중 사외이사에게 교육을 실시한 사항이 없습니다. 향후에 적합한 교육이 있을 시 실시할 예정입니다.

2. 감사제도에 관한 사항

가. 감사기구 관련사항

(1) 감사위원회(감사) 설치여부, 구성방법 등

당사는 보고서 작성기준일 현재 감사위원회를 별도로 설치하고 있지 않으며, 주주총회 결의에 의하여 선임된 상근감사 1명이 감사업무를 수행하고 있습니다. 당사의 정관상 감사의 권한과 책임, 인

원수 등과 관련한 사항은 다음과 같습니다.

구분	내용	비고
제44조 (감사의 수)	회사는 1인의 감사를 둔다.	-
제47조 (감사의 직무와 의무)	① 감사는 회사의 회계와 업무를 감사한다. ② 감사는 회의의 목적사항과 소집의 이유를 기재한 서면을 이사회에 제출하여 임시주주총회의 소집을 청구할 수 있다. ③ 감사는 그 직무를 수행하기 위하여 필요한 때에는 자회사에 대하여 영업의 보고를 요구할 수 있다. 이 경우 자회사가 지체 없이 보고를 하지 아니할 때 또는 그 보고의 내용을 확인할 필요가 있는 때에는 자회사의 업무와 재산상태를 조사할 수 있다. ④ 감사에 대해서는 정관 제36조 제3항 및 37조의2의 규정을 준용한다. ⑤ 감사는 회사의 비용으로 전문가의 도움을 구할 수 있다. ⑥ 감사는 필요하면 회의의 목적사항과 소집이유를 적은 서면을 이사(소집권자가 있는 경우에는 소집권자)에게 제출하여 이사회 소집을 청구할 수 있다. ⑦ 제6항의 청구를 하였는데도 이사가 지체 없이 이사회를 소집하지 아니하면 그 청구한 감사가 이사회를 소집할 수 있다.	-

(2) 감사위원회(감사)의 감사업무에 필요한 경영정보 접근을 위한 내부장치 마련 여부
당사는 감사의 감사업무에 필요한 경영정보 접근을 위하여 정관에 다음과 같은 규정을 두고 있습니다

구분	규정	내용
정관	제47조 (감사의 직무와 의무)	① 감사는 회사의 회계와 업무를 감사한다. ② 감사는 회의의 목적사항과 소집의 이유를 기재한 서면을 이사회에 제출하여 임시주주총회의 소집을 청구할 수 있다. ③ 감사는 그 직무를 수행하기 위하여 필요한 때에는 자회사에 대하여 영업의 보고를 요구할 수 있다. 이 경우 자회사가 지체 없이 보고를 하지 아니할 때 또는 그 보고의 내용을 확인할 필요가 있는 때에는 자회사의 업무와 재산상태를 조사할 수 있다. ④ 감사에 대해서는 정관 제36조 제3항 및 제37조의 2의 규정을 준용한다. ⑤ 감사는 회사의 비용으로 전문가의 도움을 구할 수 있다. ⑥ 감사는 필요하면 회의의 목적사항과 소집이유를 적은 서면을 이사(소집권자가 있는 경우에는 소집권자)에게 제출하여 이사회 소집을 청구할 수 있다. ⑦ 제6항의 청구를 하였는데도 이사가 지체 없이 이사회를 소집하지 아니하면 그 청구한 감사가 이사회를 소집할 수 있다.

(3) 감사위원회 위원(감사)의 인적사항

성명	주요 경력	결격요건 여부	비고
----	-------	---------	----

이용국	現)회계법인 세종 前)한국거래소 증권상품시장부 부장 前)한국거래소 파생상품연구센터장 前)한국거래소 유가증권시장본부 본부장보	없음	신규 선임 (2019.03.15)
-----	---	----	-----------------------

※ 감사의 업무지원 조직: 경영관리본부(☎ 070-7492-5600)

나. 감사위원회(감사)의 주요활동내역

회차	개최일자	의안내용	가결여부	감사 이용국 (출석률:76%)	감사 찬반여부
1	2020.01.06	2020년 1분기 특수관계자간 거래한도 설정	가결	불참석	-
2	2020.01.16	산업시설자금대출	가결	참석	찬성
3	2020.02.05	제17기 재무제표 승인의 건(별도)	가결	참석	찬성
4	2020.02.19	제17기 재무제표 승인의 건(연결)	가결	참석	찬성
5	2020.02.26	제17기 정기주주총회 소집결정의 건	가결	참석	찬성
6	2020.03.11	감사의 내부회계관리제도 평가 보고의 건	가결	참석	찬성
7	2020.03.19	대표이사 선임의 건	가결	참석	찬성
8	2020.04.03	2020년 2분기 특수관계자간 거래한도 설정	가결	불참석	-
9	2020.04.20	산업운영자금대출 신규 차입의 건	가결	참석	찬성
10	2020.04.20	유형자산 취득의 건	가결	참석	찬성
11	2020.05.06	산업운영자금대출 신규 차입의 건	가결	참석	찬성
12	2020.07.06	2020년 3분기 특수관계자간 거래한도 설정	가결	불참석	-
13	2020.07.17	타법인 단기 대여의 건	가결	참석	찬성
14	2020.08.14	자기주식 신탁계약 체결의 건	가결	참석	찬성
15	2020.08.28	타법인 전환사채 참여의 건	가결	참석	찬성
16	2020.10.05	2020년 4분기 특수관계자간 거래한도 설정	가결	불참석	-
17	2020.12.16	배당지급 결정의 건	가결	참석	찬성

감사 교육 미실시 내역

감사 교육 실시여부	감사 교육 미실시 사유
미실시	당기 중 감사에게 교육을 실시한 사항이 없습니다. 향후에 적합한 교육이 있을 시 실시할 예정입니다.

감사 지원조직 현황

부서(팀)명	직원수(명)	직위(근속연수)	주요 활동내역
-	-	-	-

준법지원인 지원조직 현황

- 해당사항 없음.

3. 주주의 의결권 행사에 관한 사항

가. 집중투표제의 배제여부

당사는 보고서 작성 기준일 현재 집중투표제를 채택하고 있지 않습니다.

나. 서면투표제 또는 전자투표제의 채택여부

당사는 보고서 작성 기준일 현재 서면투표제나 전자투표제를 채택하고 있지 않습니다.

다. 소수주주권의 행사여부

당사는 보고서 작성 기준일 현재 소수주주권의 행사 사실이 없습니다.

라. 경영권 경쟁 여부

당사는 보고서 작성 기준일 현재 경영지배권에 관한 경쟁여부에 해당되지 않습니다.

VII. 주주에 관한 사항

1. 주주의 분포

가. 최대주주 및 특수관계인의 주식소유 현황

2020년 12월 31일 현재 당사의 최대주주 및 특수관계인은 42.41%를 보유하고 있습니다.

(기준일 : 2020년 12월 31일)

(단위 : 주, %)

성명	관계	주식의 종류	소유주식수 및 지분율				비고
			기 초		기 말		
			주식수	지분율	주식수	지분율	
(주)휴온스 글로벌	최대주주	보통주식	4,051,873	40.64	4,051,873	40.64	-
윤성태	임원	보통주식	34,580	0.35	41,037	0.41	최대주주의 지배주주
김경아	지배주주의 妻	보통주식	3,812	0.04	3,812	0.04	-
윤연상	지배주주의 子	보통주식	82,184	0.82	87,444	0.88	-
윤희상	지배주주의 子	보통주식	3,811	0.04	3,811	0.04	-
이상만	계열회사의 임원	보통주식	8,288	0.08	8,288	0.08	-
윤보영	계열회사의 임원	보통주식	1,389	0.01	1,389	0.01	-
김완섭	계열회사의 임원	보통주식	1,365	0.01	1,365	0.01	-
엄기안	계열회사의 임원	보통주식	5,948	0.06	5,948	0.06	-
김상열	계열회사의 임원	보통주식	1,255	0.01	1,255	0.01	-
전규섭	계열회사의 임원	보통주식	5,951	0.06	5,951	0.06	-
김진환	계열회사의 임원	보통주식	4,795	0.05	4,795	0.05	-
이진석	계열회사의 임원	보통주식	1,158	0.01	1,158	0.01	-
이용국	계열회사의 임원	보통주식	0	0.00	1,000	0.01	-
임문정	계열회사의 임원	보통주식	963	0.01	963	0.01	-
(주)휴노랩	계열회사	보통주식	0	0.00	9,045	0.09	-
계		보통주식	4,207,372	42.20	4,229,134	42.41	-
		종류주식	-	-	-	-	-

최대주주의 주요경력 및 개요

(1) 최대주주(법인 또는 단체)의 기본정보

명칭	출자자수 (명)	대표이사 (대표조합원)		업무집행자 (업무집행조합원)		최대주주 (최대출자자)	
		성명	지분(%)	성명	지분(%)	성명	지분(%)

(주)휴온스 글로벌	9,646	윤성태	43.66	-	-	윤성태	43.66
		-	-	-	-	-	-

(2) 최대주주(법인 또는 단체)의 최근 결산기 재무현황

(단위 : 백만원)

구 분	
법인 또는 단체의 명칭	(주)휴온스글로벌
자산총계	949,023
부채총계	293,624
자본총계	655,399
매출액	523,048
영업이익	89,249
당기순이익	91,043

주) 상기 내용은 최근 결산기(2020년) 연결재무제표를 기준으로 하였습니다.

(3) 사업현황 등 회사 경영 안정성에 영향을 미칠 수 있는 주요 내용

- 보고서 작성기준일 현재 해당사항 없습니다.

최대주주의 최대주주(법인 또는 단체)의 개요

최대주주 변동내역

(기준일 : 2020년 12월 31일)

(단위 : 주, %)

변동일	최대주주명	소유주식수	지분율	변동원인	비 고
2016년 05월 01일	(주)휴온스글로벌	3,535,760	40.43	인적분할	-
2017년 03월 17일	(주)휴온스글로벌	3,606,475	40.44	주식배당 (70,715 주) 반영	-
2018년 03월 16일	(주)휴온스글로벌	3,786,798	40.51	주식배당 (180,323주) 반영	-
2019년 03월 15일	(주)휴온스글로벌	4,051,873	40.64	주식배당 (265,075주) 반영	-

주1) 2016년 05월 01일(분할기준일)분할존속회사인 주식회사 휴온스글로벌과 신설법인인 주식회사 휴온스로 인적분할 되었습니다. 주식

주2) 상기주식은 2017년 03월 17일 정기주주총회 결과에 따른 주식배당이 반영된 주식수 입니
다.

주3) 상기주식은 2018년 03월 16일 정기주주총회 결과에 따른 주식배당이 반영된 주식수 입니
다.

주4) 상기주식은 2019년 03월 15일 정기주주총회 결과에 따른 주식배당이 반영된 주식수 입니

다.

주식 소유현황

(기준일 : 2020년 12월 31일) (단위 : 주)

구분	주주명	소유주식수	지분율	비고
5% 이상 주주	(주)휴온스글로벌	4,051,873	40.64	-
	-	-	-	-
우리사주조합		-	-	-

소액주주현황

(기준일 : 2020년 12월 31일) (단위 : 주)

구분	주주			소유주식			비고
	소액 주주수	전체 주주수	비율 (%)	소액 주식수	총발행 주식수	비율 (%)	
소액주주	12,741	12,745	99.97	5,231,635	9,971,194	52.47	-

주1) 소액주주: 2020년말 기준 발행주식 총수의 1%미만의 주식을 소유한 주주

주2) 작성기준일은 최근 주주명부폐쇄 기준일입니다.

2. 주식사무

신주인수권	<p>① 주주는 그가 소유한 주식의 수에 비례하여 신주의 배정을 받을 권리를 갖는다.</p> <p>② 회사는 제1항의 규정에도 불구하고 다음 각 호의 어느 하나에 해당하는 경우 이사회 의 결의로 주주 외의 자에게 신주를 배정할 수 있다.</p> <ol style="list-style-type: none"> 1. 발행주식총수의 100분의 50을 초과하지 않는 범위 내에서 「자본시장과 금융투자업에 관한 법률」 제165조의6에 따라 일반공모증자 방식으로 신주를 발행하는 경우 2. 「상법」 제542조의3에 따른 주식매수선택권의 행사로 인하여 신주를 발행하는 경우 3. 발행하는 주식총수의 100분의 20 범위 내에서 우리사주조합원에게 주식을 우선 배정하는 경우 4. 「근로복지기본법」 제39조의 규정에 의한 우리사주매수선택권의 행사로 인하여 신주를 발행하는 경우 5. 발행주식총수의 100분의 20을 초과하지 않는 범위 내에서 긴급한 자금조달을 위하여 국내외 금융기관 또는 기관투자자에게 신주를 발행하는 경우 6. 발행주식총수의 100분의 20을 초과하지 않는 범위 내에서 사업상 중요한 기술도입, 연구개발, 생산·판매·자본채휴를 위하여 그 상대방에게 신주를 발행하는 경우 7. 주권을 한국거래소에 상장하기 위하여 신주를 모집하거나 모집을 위하여 인수인에게 인수하게 하는 경우 8. 발행주식총수의 100분의 20을 초과하지 않는 범위 내에서 「자본시장과 금융투자업에 관한 법률」 관련 규정에 의하여 주식예탁 증서(DR)발행에 따라 신주를 발행하는 경우 <p>③ 제2항 각 호 중 어느 하나의 규정에 의해 신주를 발행할 경우 발행할 주식의 종류와 수 및 발행가격 등은 이사회 의 결의로 정한다.</p> <p>④ 신주인수권의 포기 또는 상실에 따른 주식과 신주배정에서 발생한 단주에 대한 처리방</p>
-------	---

	법은 이사회 의결로 정한다.		
결산일	12월 31일	정기주주총회	매 사업년도 종료 후 3개월
주주명부폐쇄시기	매년 1월 1일 ~ 1월 15일		
광고방법	회사의 인터넷 홈페이지(www.humedix.com)에 한다. 다만, 전산장애 또는 그 밖의 부득이한 사유로 회사의 인터넷 홈페이지에 공고할 수 없는 때에는 서울특별시에서 발행되는 매일경제신문에 게재 한다.		
주식 및 신주인수권 증서에 표시되어야 할 권리의 전자등록	회사는 주권 및 신주인수권증서를 발행하는 대신 전자등록기관의 전자등록계좌부에 주식 및 신주인수권증서에 표시되어야 할 권리를 전자등록한다.		
주식사무대행기관	대리인의 명칭	국민은행 증권대행부	
	사무취급 장소	서울특별시 영등포구 여의도동 36-3	
주주의 특전	없음		

3. 최근 6개월 간의 주가 및 주식 거래실적

국내증권시장

(단위: 원, 주)

종류		2020년 07월	08월	09월	10월	11월	12월
보통주 (A200670)	최고	28,500	29,100	29,250	26,300	25,000	24,650
	최저	24,600	26,650	23,600	21,600	21,800	23,050
	평균	26,489	27,865	26,907	24,150	23,817	23,710
월간 거래량		6,602,666	2,406,746	3,039,483	763,201	915,125	937,383
일 거래량	최고	2,162,298	206,933	974,117	108,096	114,979	95,027
	최저	65,881	62,444	32,392	15,020	15,953	20,699

해외증권시장

2020년 12월 31일 현재 해외증권시장에 상장되어 있지 않기 때문에 해외증권시장에서 거래된 사실이 없습니다.

VIII. 임원 및 직원 등에 관한 사항

1. 임원 및 직원 등의 현황

임원 현황

(기준일 : 2020년 12월 31일)

(단위 : 주)

성명	성별	출생년월	직위	등기임원 여부	상근 여부	담당 업무	주요경력	소유주식수		최대주주와의 관계	재직기간	임기 만료일
								의결권 있는 주식	의결권 없는 주식			
김진환	남	1965년 11월	대표 이사	등기임원	상근	경영 총괄	중앙대학교 교육학 학사 ㈜한화갤러리아 ㈜휴온스	4,795	-	계열회사 임원	102개월	2023년 03월 19일
윤성태	남	1964년 08월	사내 이사	등기임원	상근	경영 총괄	한양대학교 프로젝트관리학과 석사 사 (주)휴온스 부회장	41,037	-	지주회사 최대주주	69개월	2021년 03월 20일
임문정	남	1963년 01월	전무 이사	등기임원	상근	연구개발 본부	성균관대학교 천연물학 박사 동화약품 이사	963	-	계열회사 임원	47개월	2023년 03월 19일
최순권	남	1955년 08월	사외 이사	등기임원	비상근	사외 이사	금융감독원 증권감독국장 유진투자증권 상근감사위원	-	-	-	57개월	2022년 03월 15일
이용국	남	1962년 09월	감사	등기임원	상근	감사	계명대학교 회계학 학사 한국거래소 증권상품시장부 부장 한국거래소 파생상품연구센터장 회계법인 세종	1,000	-	-	22개월	2022년 03월 15일
김봉수	남	1968년 09월	상무 이사	미등기임원	상근	생산 본부	원광대학교 미생물학 석사 전남생물산업진흥재단 선임연구원	1,966	-	계열회사 임원	119개월	-
임재영	남	1967년 11월	상무 이사	미등기임원	상근	제제 연구실	건국대학교 미생물공학 석사 KIST 생명공학연구원 동국제약 차장 씨트리 부장	4,802	-	계열회사 임원	108개월	-
전혁	남	1971년 03월	이사	미등기임원	상근	사업전략실	고려대학교 생명공학과 식품생명공학 박사 동부파한농주식회사 부장 연세대학교 의과대학 연구교수	-	-	계열회사 임원	64개월	-
이정석	남	1964년 07월	이사	미등기임원	상근	기술지원부	성동공업고등학교 전기과 한일약품 과장 휴온스 이사	1,619	-	계열회사 임원	25개월	-
손동철	남	1975년 11월	이사	미등기임원	상근	경영관리본부	경희대학교 경영MBA 석사 휴온스 이사	9,304	-	계열회사 임원	24개월	-
이지훈	남	1975년 04월	이사	미등기임원	상근	에스테틱 1사업부	강원대학교 생화학과 휴온스 과장	10,000	-	계열회사 임원	93개월	-
이승재	남	1976년 01월	이사	미등기임원	상근	품질본부	중앙대학교 생약학 석사 알보젠코리아 이사 애보트코리아 부장	-	-	계열회사 임원	7개월	-

- ※ 대표이사 및 사내이사 연임 : 김진환 대표이사(2020.03.19)
- ※ 사내이사 신규 선임 : 임문정 사내이사(2020.03.19)
- ※ 임원퇴임 : 김용훈 이사(2020.05.29)
- ※ 신규임원 : 이승재 이사(2020.05.25)

등기임원 선임 후보자 및 해임 대상자 현황

(기준일 : 2021년 03월 11일)

구분	성명	성별	출생년월	사외이사 후보자 해당여부	주요경력	선·해임 예정일	최대주주와의 관계
선임	윤성태	남	1964년 08월	미해당	(주)휴온스글로벌 대표이사	2021년 03월 19일	최대주주인 법인의 최대주주

주1) 상기인은 2021년 3월 19일 개최 예정인 제18기 정기주주총회에서 선임 예정입니다. 주주총회에서 안건이 부결되는 경우 정정보고서를 통해 그 내용 및 사유 등을 반영할 예정입니다.

주2) 상기인은 기존 임기 만료에 따른 재선임이며, 재선임 임기는 3년입니다.

직원 등 현황

(기준일 : 2020년 12월 31일)

(단위 : 백만원)

직원										소속 외 근로자			비고		
사업부문	성별	직원 수					평균 근속연수	연간급여 총액	1인평균 급여액	남	여	계			
		기간의 정함이 없는 근로자		기간제 근로자		합 계									
		전체	(단시간 근로자)	전체	(단시간 근로자)										
의약품 제조	남	162	-	-	-	162	3.5	8,334	51	1	-	1	-		
의약품 제조	여	54	-	4	-	58	3.3	2,302	40				-	-	-
합 계		216	-	4	-	220	3.4	10,636	-						

※ 1인당 평균 급여총액은 입퇴사를 구분하지 않고, 누적 총 급여 총액에서 2020년 12월 31일 기준 직원수를 나눈 값입니다.

※ 평균 근속연수는 현 직원의 평균 근속연수입니다.

미등기임원 보수 현황

(기준일 : 2020년 12월 31일)

(단위 : 백만원)

구분	인원수	연간급여 총액	1인평균 급여액	비고
미등기임원	7	691	99	-

2. 임원의 보수 등

<이사·감사 전체의 보수현황>

1. 주주총회 승인금액

(단위 : 백만원)

구분	인원수	주주총회 승인금액	비고
사내이사(사외이사)	3(1)	3,000	-
감사	1	500	-

2. 보수지급금액

2-1. 이사·감사 전체

(단위 : 백만원)

인원수	보수총액	1인당 평균보수액	비고
5	555	111	-

2-2. 유형별

(단위 : 백만원)

구분	인원수	보수총액	1인당 평균보수액	비고
등기이사 (사외이사, 감사위원회 위원 제외)	3	492	164	-
사외이사 (감사위원회 위원 제외)	1	24	24	-
감사위원회 위원	-	-	-	-
감사	1	37	37	-

<보수지급금액 5억원 이상인 이사·감사의 개인별 보수현황>

1. 개인별 보수지급금액

(단위 : 백만원)

이름	직위	보수총액	보수총액에 포함되지 않는 보수
-	-	-	-
-	-	-	-

※ 상기 보수지급금액은 2020년 12월 31일 기준입니다.

2. 산정기준 및 방법

(단위 : 백만원)

이름	보수의 종류		총액	산정기준 및 방법
-	근로소득	급여	-	-
		상여	-	-
		주식매수선택권 행사이익	-	-
		기타 근로소득	-	-
	퇴직소득		-	-
	기타소득		-	-

<보수지급금액 5억원 이상 중 상위 5명의 개인별 보수현황>

1. 개인별 보수지급금액

(단위 : 백만원)

이름	직위	보수총액	보수총액에 포함되지 않는 보수
-	-	-	-
-	-	-	-

2. 산정기준 및 방법

(단위 : 백만원)

이름	보수의 종류		총액	산정기준 및 방법
-	근로소득	급여	-	-
		상여	-	-
		주식매수선택권 행사이익	-	-
		기타 근로소득	-	-
	퇴직소득		-	-
	기타소득		-	-

※ 해당사항 없음.

IX. 계열회사 등에 관한 사항

1. 계열회사 출자 현황

(기준일 : 2020년 12월 31일)

회사명	사업자등록번호	주요 사업	(주)휴온스글로벌 지분율	상장여부
(주)휴온스글로벌	129-81-07002	지주회사	-	○
(주)휴온스	863-87-00270	제약	40.82%	○
(주)휴메딕스	204-81-76343	에스테틱	40.64%	○
(주)휴베나	308-81-08905	유리용기 제조	55.05%	X
(주)휴온스메디케어	617-81-24930	감염관리 시스템	48.14%	X
(주)휴온스랩	648-88-00926	바이오 R&D	62.96%	X
HUONS USA, INC.	- (해외법인)	의약품, 의약외품, 의료기기 등 판매업	100.00%	X
(주)휴온스내츨얼	310-81-29989	건강기능식품	59.56%(휴온스 보유)	X
(주)휴온스네이처	305-81-82022	건강기능식품(홍삼)	73.09%(휴온스 보유)	X
(주)휴온스메디컬	699-86-00065	의료기기	44.86%(휴메딕스 보유)	X

- 주1) (주)휴온스메디케어, (주)휴온스내츨얼은 전환상환우선주를 포함 한 지분율입니다.
 주2) 2018년 2월 28일 바이오 산업 분야에서 선도적 기업으로 도약하기 위한 연구 개발(R &D) 경쟁력 강화를 목표로 '(주)휴온스랩(Huons Lab)'을 신규 설립 하였습니다.
 주3) 2018년 6월 27일 (주)휴온스는 건강기능식품 사업 경쟁력 강화를 목표로 '(주)휴온스 네이처(구 성신비에스티)' 인수를 결정하였으며, 동년 8월 14일 최종 인수완료 하였습니다.
 주4) 휴온스글로벌은 공정거래법상 지주회사등 행위제한요건 해소를 위하여 2018년 6월 29일 자 이사회 결정에 의하여 동년 7월 3일 (주)휴베나 보통주 750,000주를 (주)휴노랩 으로부터 매입 하였습니다. 또한, 동일자로 휴온스글로벌은 보유중인 (주)휴온스메디케어 보통주 1,500,000주를 매각하였습니다.
 주5) 2020년 4월 27일(미국 현지시각) 'HUONS USA, INC. '가 미국 현지에 설립되었습니다.
 주6) 2021년 1월 22일부터 회사명이 (주)파나시에서 (주)휴온스메디컬로 변경되었습니다.

2. 계열회사간 임원의 겸직현황

(기준일 : 2020년 12월 31일)

성명	회사명	직위	비고
윤성태	(주)휴온스글로벌	대표이사	상근
	(주)휴온스	기타비상무이사	비상근
	(주)휴메딕스	사내이사	비상근
	(주)휴베나	기타비상무이사	비상근
	(주)휴온스메디케어	기타비상무이사	비상근
	(주)휴온스내츨얼	기타비상무이사	비상근

	(주)휴온스네이처	기타비상무이사	비상근
--	-----------	---------	-----

타법인출자 현황

(기준일 : 2020년 12월 31일)

(단위 : 백만원, 주, %)

법인명	최초취득일자	출자 목적	최초취득금액	기초잔액			증가(감소)			기말잔액			최근사업연도 재무현황	
				수량	지분율	장부 가액	취득(처분)		평가 손익	수량	지분율	장부 가액	총자산	당기 순손익
							수량	금액						
(주)휴온스메디컬	2015년 04월 15일	종속회사	4,251	260,820	50.08%	9,373	4,653	265	-	265,473	44.86%	9,638	30,421	3,954
㈜한국호박스	2018년 08월 07일	관계기업	1,000	28,571	12.50%	849	-	-	-	28,571	12.50%	849	16,882	335
(주)우리비앤비	2019년 11월 29일	관계기업	3,000	75,000	20.00%	3,000	-	-	-	75,000	20.00%	3,000	11,716	1,614
(주)진이어스	2020년 08월 28일	단순투자	1,500	-	0.00%	-	-	1,500	-429	-	0.00%	1,071	17,510	911
지디케이화장품(주 1)	2015년 10월 13일	단순투자	1,025	50,000	0.59%	493	-	-	-330	50,000	0.59%	163	41,344	-6,351
㈜아리바이오	2018년 07월 23일	단순투자	360	30,000	0.27%	131	-	-88	-	10,000	0.09%	44	8,360	-12,859
(주)대웅	2018년 01월 31일	단순투자	95	10,775	0.02%	140	-	-140	-	-	0.00%	-	1,668,173	7,134
(주)대웅제약	2018년 01월 31일	단순투자	94	1,088	0.01%	150	-1,088	-150	-	-	0.00%	-	1,245,668	2,887
(주)바이오톡스텍	2018년 06월 21일	단순투자	200	18,230	0.13%	114	-	-114	-	-	0.00%	-	60,176	-1,705
(주)에코마케팅	2018년 06월 18일	단순투자	100	1,465	0.01%	47	7,989	60	177	9,454	0.03%	284	139,597	33,353
이베스트투자증권 (주)	2019년 06월 17일	단순투자	60	10,980	0.00%	61	-	-61	-	-	0.00%	-	4,547,990	51,536
코드네이처(주)	2019년 02월 14일	단순투자	2,500	925,926	0.03%	1,507	925,926	1,507	-	-	0.00%	-	43,264	-2,341
한미약품㈜	2020년 06월 10일	단순투자	100	-	-	-	450	130	35	450	0.00%	165	1,913,706	63,867
대봉엘에스㈜	2020년 06월 16일	단순투자	56	-	-	-	21,881	236	7	21,881	0.20%	243	72,705	1,802
(주)티앤알바이오랩	2020년 06월 25일	단순투자	70	-	-	-	503	7	2	503	0.01%	8	27,088	-6,251
한미사이언스(주)	2020년 09월 04일	단순투자	29	-	-	-	1,357	79	24	1,357	0.00%	103	910,832	30,743
클라비엔에이치(주)	2020년 09월 09일	단순투자	30	-	-	-	1,820	104	-10	1,820	0.01%	94	386,374	54,753
교촌에프앤비(주)	2020년 12월 02일	단순투자	50	-	-	-	6,525	140	-13	6,525	0.03%	127	130,483	21,045
합 계				1,412,855	-	15,866	-	-	-537	471,034	-	15,790	-	-

주1) 전기말 현재 공정가치로 평가하였으며, 이에 따라 전기 중 평가손실 31,550,000원이 발생하였습니다.

※ (주)대웅, (주)대웅제약, 한미약품(주), 한미사이언스(주), 교촌에프엔비(주)은 코스피 상장업체입니다.

※ (주)에코마케팅, (주)바이오톡스텍, 코드네이처(주), (주)티앤알바이오팜, 이베스트투자증권(주), 대봉엘에스(주), 콜마비앤에이치(주)는 코스닥 상장업체입니다.

X. 이해관계자와의 거래내용

1. 대주주 등에 대한 신용공여 등

- 가. 가지급금 및 대여금(증권 대여 포함)
 - 보고서 작성기준일 현재 해당사항이 없습니다.
- 나. 담보제공 내역
 - 보고서 작성기준일 현재 해당사항이 없습니다.
- 다. 채무보증 내역
 - 보고서 작성기준일 현재 해당사항이 없습니다.

2. 대주주와의 자산양수도 등

당사는 2017년 4월 1일부로 계열회사 휴온스의 에스테틱 사업에 대한 영업양수를 하였습니다.

거래상대방	회사와의 관계	거래종류	거래일자	거래대상물	거래목적	거래금액	내부결의
(주)휴온스	계열회사	영업양수	2017.04.01	에스테틱사업 전체 (서울, 경기)	통합시너지 및 사업강화	65억	이사회결의
(주)휴온스	계열회사	영업양수	2018.11.01	에스테틱사업 전체 (서울, 경기 제외)	통합시너지 및 사업강화	38억	이사회결의

3. 대주주와의 영업거래

(단위: 백만원)

법인명	관 계	거래종류	거래기간	거래내용	거래금액
(주)휴온스 글로벌	최대주주	매출	2020.01 ~ 2020.12	제품매출	19
		매입 등	2020.01 ~ 2020.12	외주가공, 재고자산 등	12,779
(주)휴온스	계열회사	매출	2020.01 ~ 2020.12	제품매출	17,016
		매입 등	2020.01 ~ 2020.12	재고자산 등	1,224

4. 대주주 이외의 이해관계자와의 거래

- 가. 가지급금 및 대여금(증권 대여 포함) 내역
 - 보고서 작성기준일 현재 해당사항 없습니다.
- 나. 담보제공 내역
 - 보고서 작성기준일 현재 해당사항 없습니다.
- 다. 채무보증 내역
 - 보고서 작성기준일 현재 해당사항 없습니다.

라. 자산양수도 등

- 보고서 작성기준일 현재 해당사항 없습니다.

마. 기타 영업거래

당기와 전기의 주요 경영진에 대한 보상은 다음과 같습니다.

(단위: 원)

구분	제18기	제17기	제16기
단기종업원급여	928,263,976	901,958,890	802,476,220
퇴직급여	53,467,250	76,842,590	54,222,920
주식기준보상	26,707,165	9,452,500	-
합계	1,008,438,391	988,253,980	856,699,140

XI. 그 밖에 투자자 보호를 위하여 필요한 사항

1. 주요 경영사항 신고내용의 진행상황 등

가. 공시사항의 진행·변경 상황

신고일자	제목	신고내용	신고사항의 진행상황
2020.01.02	[정정]현금·현물배당 결정	<ul style="list-style-type: none"> ■ [정정]현금배당 결정 - 1주당 배당금 : 500원 - 배당금 총액 : 4,762,401,000원 - 배당기준일 : 2019.12.31 - 시가배당율(%) : 2.11 	<ul style="list-style-type: none"> ■ 관련공시 : - 2019.12.18 현금·현물배당 결정 - 2020.01.02 [정정]현금·현물배당 결정
2020.08.14	주요사항보고서(자기주식취득 신탁계약 체결 결정)	<ul style="list-style-type: none"> ■ 자기주식 취득 결정 - 계약금액 : 3,000,000,000원 - 기간 : 2020.08.19~2021.02.18 - 계약체결기관 : 한국투자증권 	<ul style="list-style-type: none"> ■ 관련공시 : - 2020.08.14 주요사항보고서(자기주식취득 신탁계약 체결 결정)
2020.11.23	신탁계약에의한 취득상황보고서	<ul style="list-style-type: none"> ■ 자기주식 신탁 취득 중간 보고 - 취득 주식수 : 24,955주 - 취득 금액 : 2,148,658,050원 	<ul style="list-style-type: none"> ■ 관련공시 : - 2020.11.23 신탁계약에의한 취득상황보고서
2020.12.16	현금·현물배당 결정	<ul style="list-style-type: none"> ■ 현금배당 결정 - 1주당 배당금 : 400원 - 배당금 총액 : 3,763,800,000원 - 배당기준일 : 2020.12.31 	<ul style="list-style-type: none"> ■ 관련공시 : - 2020.12.16 현금·현물배당 결정

나. 주주총회 의사록 요약

주총일자	안건	결의내용	비고
제17기 정기주주총회 (2020.03.19)	<ul style="list-style-type: none"> - 제1호 의안 : 제17기 재무제표 승인의 건 - 제2호 의안 : 정관 일부 변경의 건 - 제3호 의안 : 이사선임의 건 제3-1호 의안: 사내이사 김진환 선임의 건 제3-2호 의안: 사내이사 임문정 선임의 건 - 제4호 의안 : 이사보수한도 승인의 건 - 제5호 의안 : 감사보수한도 승인의 건 	원안대로 승인	-
제16기 정기주주총회 (2019.03.15)	<ul style="list-style-type: none"> - 제1호 의안 : 제16기 재무제표 승인의 건 - 제2호 의안 : 정관 일부 변경의 건 - 제3호 의안 : 이사선임의 건 제3-1호 의안: 사외이사 최순권 선임의 건 - 제4호 의안 : 감사 선임의 건 제4-1호 의안 : 감사 이용국 선임의 건 - 제5호 의안 : 이사보수한도 승인의 건 - 제6호 의안 : 감사보수한도 승인의 건 	원안대로 승인	-

제15기 정기주주총회 (2018.03.16)	<ul style="list-style-type: none"> - 제1호 의안 : 제15기(2017.1.1~2017.12.31) 재무제표 승인의 건 - 제2호 의안 : 이사선임의 건 제2-1호 의안: 사내이사 윤성태 - 제3호 의안 : 이사보수한도 승인의 건 - 제4호 의안 : 감사보수한도 승인의 건 	원안대로 승인	-
제14기 정기주주총회 (2017.03.17)	<ul style="list-style-type: none"> - 제1호 의안 : 제14기(2016년) 재무제표 승인의 건 - 제2호 의안 : 정관 일부 변경의 건 - 제3호 의안 : 이사 선임의 건 제3-1호 의안 : 사내이사 선임의 건 제3-2호 의안 : 사외이사 선임의 건 - 제4호 의안 : 이사 보수 한도액 승인의 건 - 제5호 의안 : 감사 보수 한도액 승인의 건 	원안대로 승인	-
제13기 정기주주총회 (2016.03.18)	<ul style="list-style-type: none"> - 제1호 의안 : 제13기(2015년) 재무제표 승인의 건 - 제2호 의안 : 정관 일부 변경의 건 - 제3호 의안 : 이사 선임의 건 제3-1호 의안 : 사내이사 선임의 건 제3-2호 의안 : 사외이사 선임의 건 - 제4호 의안 : 감사 선임의 건 - 제5호 의안 : 이사 보수 한도액 승인의 건 - 제6호 의안 : 감사 보수 한도액 승인의 건 	원안대로 승인	-

2. 우발채무 등

가. 중요한 소송사건

(단위 : 원)					
계류법원	원고	피고	사건내용	소송가액	진행상황
서울동부지방법원	에이유지(천성진)	휴메딕스	물품대금반환청구 소송	35,000,000	1심 계류중
서울중앙지방법원	엘지화학	휴메딕스	휴미아주 특허권침해금지소송	200,000,000	1심 계류중
서울중앙지방법원	브리스틀-마이어스 스 쿼브 홀딩스 아일랜드 언리미티드 컴퍼니 (BMS) 외 2명	휴메딕스 외 7명	아픽사반 특허침해금지소송	400,000,000	1심 계류중

나. 견질 또는 담보용 어음·수표 현황

- 해당사항이 없습니다.

다. 채무보증 현황

- 해당사항이 없습니다.

라. 채무인수 약정 현황

- 해당사항이 없습니다.

마. 그 밖의 우발채무 등

당기말 현재 당사가 금융기관과 체결한 약정사항은 다음과 같습니다.

(원화단위: 원, 외화단위: USD)					
약정내역	은행	약정한도		실행액	
수입신용장발행	KEB하나은행	USD	5,000,000.00	KRW	499,237,111.00
산업운영자금대출	KDB산업은행	KRW	10,000,000,000	KRW	10,000,000,000
	KDB산업은행	KRW	10,000,000,000	KRW	10,000,000,000
	KDB산업은행	KRW	10,000,000,000	KRW	-

당기말 현재 연결기업이 타인에게 제공받고 있는 지급보증 내역은 다음과 같습니다.

(단위: 원)			
지급보증처	내역	보증금액	제공받는자
서울보증보험	표준거래계약	10,000,000	(주)현대홈쇼핑
서울보증보험	NHN KCP 전자지불서비스 계약	24,000,000	엔에이치엔한국사이버결제(주)
서울보증보험	외상물품대금이행보증	100,000,000	(주)디알젬

바. 작성기준일 이후 발생한 주요사항
- 해당사항 없음.

사. 견질 또는 담보용 어음·수표 현황

(기준일 : 2020년 12월 31일)

(단위 : 원)

제출처	매수	금액	비고
은행	-	-	-
금융기관(은행제외)	-	-	-
법인	-	-	-
기타(개인)	-	-	-

공모자금의 사용내역

(기준일 : 2020년 12월 31일)

(단위 : 백만원)

구분	회차	납입일	증권신고서 등의 자금사용 계획		실제 자금사용 내역		차이발생 사유 등
			사용용도	조달금액	내용	금액	
기업공개	1	2014년 12월 28일	시설자금	28,840	시설자금	28,840	- 완료
			연구개발비		연구개발비		- 완료
			운전자금		운전자금		- 완료
			기타		기타		- 완료

유상증자 (주주배정 후 일반공모)	2	2015년 07월 29일	사업다각화 임상 및 인력확충 제2공장/연구소 신축	48,546	사업다각화 임상 및 인력확충 제2공장/연구소 신축	44,648	- 완료 - 진행중 - 완료
--------------------------	---	---------------	-----------------------------------	--------	-----------------------------------	--------	-----------------------

(주1)

1. 기업공개(2014.12.28)

신고서상 자금사용 계획

- 시설자금(19,000)/ 연구개발비(7,350)/ 운전자금(1,250)/ 기타(1,240)

실제 자금사용 현황

- 시설자금(19,000) / 연구개발비(7,350)/ 운전자금(1,250)/ 기타(1,240)

2. 유상증자(주주배정 후 일반공모)(2015.07.29)

신고서상 자금사용 계획

- 사업다각화(15,000)/ 임상 및 인력확충(10,000)/ 제2공장/연구소 신축(23,546)

실제 자금사용 현황

- 사업다각화(15,000)/ 임상 및 인력확충(6,102)/ 제2공장/연구소 신축(23,546)

외국지주회사의 자회사 현황

(기준일 : 2020년 12월 31일)

(단위 : 원)

구 분	A지주회사	B법인	C법인	D법인	...	연결조정	연결 후 금액
매출액						()	
내부 매출액	()	()	()	()	()		-
순 매출액						-	
영업손익						()	
계속사업손익						()	
당기순손익						()	
자산총액						()	
현금및현금성자산							
유동자산							
단기금융상품							
부채총액						()	
자기자본						()	
자본금						()	
감사인						-	
감사·검토 의견						-	
비 고							

※ 해당사항 없음.

【 전문가의 확인 】

1. 전문가의 확인

※ 해당사항 없습니다.

2. 전문가와의 이해관계

※ 해당사항 없습니다.