

# 사업보고서

(제 20 기)

사업연도 2022년 01월 01일 부터  
2022년 12월 31일 까지

금융위원회  
한국거래소 귀중

2023년 03월 22일

제출대상법인 유형 : 주권상장법인

면제사유발생 : 해당사항 없음

회 사 명 : 주식회사 휴메딕스

대 표 이 사 : 김 진 환

본 점 소 재 지 : 경기도 성남시 수정구 창업로 17,  
A동 휴온스글로벌 사옥 6층(시흥동, 판교아이스퀘어)  
(전 화) 070-7492-5600  
(홈페이지) <http://www.humedix.com>

작 성 책 임 자 : (직 책) 상무이사 (성 명) 손 동 철  
(전 화) 070-7492-5600

# 【 대표이사 등의 확인 】

## 대표이사 등의 확인 · 서명

### 확 인 서

우리는 당사의 대표이사 및 신고업무담당이사로서 이 공시서류의 기재내용에 대해 상당한 주의를 다하여 직접 확인·검토한 결과, 중요한 기재사항의 기재 또는 표시의 누락이나 허위의 기재 또는 표시가 없고, 이 공시서류에 표시된 기재 또는 표시사항을 이용하는 자의 중대한 오해를 유발하는 내용이 기재 또는 표시되지 아니하였음을 확인합니다.

또한, 당사는 '주식회사 등의 외부감사에 관한 법률' 제8조의 규정에 따라 내부회계관리제도를 마련하여 운영하고 있음을 확인합니다.

2023. 03. 22

주식회사 휴메딕스

대표이사 김진환



신고업무 담당이사 손동철



대표이사등의확인

# I. 회사의 개요

## 1. 회사의 개요

### 1. 연결대상 종속회사 개황 연결대상 종속회사 현황(요약)

(단위 : 사)

구분	연결대상회사수				주요 종속회사수
	기초	증가	감소	기말	
상장	-	-	-	-	-
비상장	1	-	1	-	-
합계	1	-	1	-	-

※상세 현황은 '상세표-1. 연결대상 종속회사 현황(상세)' 참조

### 1-1. 연결대상회사의 변동내용

구분	자회사	사유
신규	-	-
연결	-	-
연결	(주)휴온스메디컬	(주)휴온스메디텍에 흡수합병되어 소멸
제외	-	-

※ 종속회사인 (주)휴온스메디컬은 2021년 11월 12일의 이사회 결의 및 2021년 12월 17일의 임시주주총회 결의에 따라 2022년 2월 1일을 합병기일로 하여 (주)휴온스메디텍(구 (주)휴온스메디케어)에 흡수합병되어 소멸하였습니다.

※ (주)휴온스메디케어는 2022년 2월 4일부로 (주)휴온스메디텍으로 상호 변경

※ 2022년 06월 30일 (주)휴온스메디텍 보유 지분이 모두 처분되었습니다.

### 가. 회사의 법적, 상업적 명칭

당사의 명칭은 "주식회사 휴메딕스"이며, 영문으로는 "Humedix Co., Ltd.", 약식으로 표기시 "Humedix"라고 표기합니다.

### 나. 설립일자 및 존속기간

당사는 2003년 02월 27일 기능성식품 제조 및 판매를 주 목적으로 하여 주식회사 한약마을이라는 사명으로 설립되었으며, 2010년 03월 30일 상호를 주식회사 휴메딕스로 변경하여 현재에 이르고 있습니다.

### 다. 본사의 주소, 전화번호, 홈페이지 주소

- ① 주 소 : 경기도 성남시 수정구 창업로 17, A동 휴온스글로벌 사옥 6층  
(시흥동, 판교아이스퀘어)
- ② 전화번호 : 070-7492-5600
- ③ 홈페이지 : www.humedix.com

라. 회사사업 영위의 근거가 되는 법률

제약산업은 국민의 생명과 안전이 직결되어 있어 보건복지부 및 식품의약품안전처 등 국가정부 기관의 직/간접적인 규제가 타 산업에 비해 엄격한 편이나 미래형 고부가가치 산업으로 국책사업 등을 통해 R&D 지원 및 연구기반 조성에 다양한 지원을 받고 있습니다.

구 분	내 용
관 계 법 령	- 약사법 - 우수약품제조관리기준(KGMP) - 우수원료약품제조관리기준(BGMP) - 우수약품유통관리기준(KGSP) - 우수약품안전성시험관리기준(KGLP)

마. 중소기업 등 해당 여부

중소기업 해당 여부	미해당
벤처기업 해당 여부	미해당
중견기업 해당 여부	해당

※ 보고서 작성기준일 현재 "중소기업기본법 제2조"에 의한 중소기업에 해당 되지 않습니다.

바. 주요 사업의 내용

당사는 고분자 원천기술을 통해 인체에 안전성이 높은 히알루론산과 PDRN을 연구개발하고 있으며, 이를 이용한 필러, 관절염 치료제, 점안제 등 의약품 및 의료기기를 생산하여 국내 및 글로벌 헬스케어 시장에 공급하고 있습니다. 또한, 이러한 핵심 원천기술을 통하여 국내 최초로 헤파린나트륨 원료 국산화를 진행하고 있습니다. 당사는 이러한 원천기술을 이용한 원료를 바탕으로 의약품, 의료기기, 기능성 화장품 분야로 사업영역을 계속 확장해 나갈 예정입니다. 주요 에스테틱 제품은 필러(엘라비에 프리미어, 리볼라인), 보툴리눔 독신(리즈톡스), 의료기기(더마샤인, 더마아크네) 등이며 주요 CMO 제품은 관절염치료제(하이히알원스주, 하이히알플러스주, 하이히알주), 점안제(프로산점안액), 원료의약품(HA, PDRN), 전문의약품(텍사메타손포스페이트이나트륨주사, 휴메딕스린코마이신염산주사, 리비탈렉스주, 휴닥신주 등) 입니다. 거래처의 수주에 따라 변동하여 세부 기재를 생략합니다. 기타 상세한 내용은 동 보고서의 "II. 사업의 내용"을 참조하시기 바랍니다.

사. 종속회사의 개요

(1) 연결대상 종속회사 현황(요약)

2022년 12월 31일 현재 지배회사의 연결대상 종속기업인 (주)휴온스메디컬은 2021년 11월 12일의 이사회 결의 및 2021년 12월 17일의 임시주주총회 결의에 따라 2022년 2월 1일을 합병기일로 하여 (주)휴온스메디텍에 흡수합병되어 소멸하였습니다.

(단위 : 사)

구분	연결대상회사수				주요 종속회사수
	기초	증가	감소	기말	
상장	-	-	-	-	-
비상장	1	-	1	-	-
합계	1	-	1	-	-

※ 주요 종속회사 여부 판단기준

- ① 직전연도 자산총액이 지배회사 자산총액의 10% 이상인 종속회사
- ② 직전연도 자산총액이 750억원 이상인 종속회사

(2) 연결대상회사의 변동내역

구분	자회사	사유
신규	-	-
연결	-	-
연결	(주)휴온스메디컬	(주)휴온스메디텍에 흡수합병되어 소멸
제외	-	-

※ 종속회사인 (주)휴온스메디컬은 2021년 11월 12일의 이사회 결의 및 2021년 12월 17일의 임시주주총회 결의에 따라 2022년 2월 1일을 합병기일로 하여 (주)휴온스메디텍(구 (주)휴온스메디케어)에 흡수합병되어 소멸하였습니다.

※ (주)휴온스메디케어는 2022년 2월 4일부로 (주)휴온스메디텍으로 상호 변경

※ 주요 종속회사 여부 판단기준

- ① 직전연도 자산총액이 지배회사 자산총액의 10% 이상인 종속회사
- ② 직전연도 자산총액이 750억원 이상인 종속회사

아. 계열회사에 관한 사항

보고서 작성기준일(2022년 12월 31일) 현재 당사를 제외하고 국내 9개, 해외 2개의 계열회사를 가지고 있습니다.

구분	회사수	회사명	국내/외	사업자등록번호	지분율
상장사	4	(주)휴온스글로벌	국내	129-81-07002	-
		(주)휴온스	국내	863-87-00270	-
		(주)휴메딕스	국내	204-81-76343	-
		(주)휴엠앤씨	국내	137-81-46699	-
비상장사	8	(주)휴온스바이오파마	국내	181-86-02034	-
		(주)휴온스메디텍	국내	617-81-24930	-
		(주)휴온스랩	국내	648-88-00926	-
		(주)휴온스푸디언스	국내	305-81-82022	-
		(주)블러썸픽처스	국내	220-88-84766	-
		(주)블러썸스토리	국내	395-88-00643	-
		HUONS USA, INC.	해외	-	-
		HUONS JAPAN, Co., Ltd	해외	-	-

자. 신용평가에 관한 사항

- 보고서 작성기준일 현재 해당사항 없습니다.

차. 「상법」 제290조에 따른 변태설립사항  
 - 보고서 작성기준일 현재 해당사항 없습니다.

카. 회사의 주권상장(또는 등록·지정)여부 및 특례상장에 관한 사항

주권상장 (또는 등록·지정)여부	주권상장 (또는 등록·지정)일자	특례상장 등 여부	특례상장 등 적용법규
코스닥 상장	2014년 12월 26일	해당사항 없음	해당사항 없음

## 2. 회사의 연혁

가. 회사의 본점소재지 및 그 변경

변동일자	본점소재지
2021.07	경기도 성남시 수정구 창업로 17, A동 휴온스글로벌 사옥 6층(시흥동, 판교아이스퀘어)

주) 당사는 신사옥 이전으로 본점소재지가 변경되었습니다.

나. 경영진 및 감사의 중요한 변동

보고서 작성기준일 현재 당사의 이사회는 사내이사 2명(김진환 사내이사, 임문정 사내이사), 기타비  
 상무이사 1명(윤성태 기타비상무이사), 감사위원회위원인 사외이사 3명(고종식 사외이사, 박승배 사  
 외이사, 홍경호 사외이사)으로 총 6인으로 구성되어 있습니다.

변동일자	주총종류	선임		임기만료 또는 해임
		신규	재선임	
2016년 03월 18일	정기주총	사내이사 최호근 사외이사 최순권 감사 박상조	-	사외이사 이명수 (임기만료) 감사 이임성 (임기만료)
2017년 03월 31일	정기주총	사내이사 정구완 사내이사 김진환	-	-
2018년 03월 16일	정기주총	-	사내이사 윤성태	-
2019년 03월 15일	정기주총	감사 이용국	사외이사 최순권	감사 박상조 (임기만료)
2020년 03월 19일	정기주총	사내이사 임문정	사내이사 김진환	-
2021년 03월 19일	정기주총	-	기타비상무이사 윤성태	-
2022년 03월 25일	정기주총	사외이사(감사위원) 고종식 사외이사(감사위원) 박승배	-	사외이사 최순권 (임기만료) 감사 이용국 (임기만료)

		사외이사(감사위원) 홍경호		
--	--	-------------------	--	--

다. 최대주주의 변동

- 보고서 작성기준일 현재 해당사항 없습니다.

라. 상호의 변경

- 보고서 작성기준일 현재 해당사항 없습니다.

마. 회사가 화의, 회사정리절차 그 밖에 이에 준하는 절차를 밟은 적이 있거나 현재 진행중인 경우 그 내용과 결과

- 보고서 작성기준일 현재 해당사항 없습니다.

바. 회사가 합병등을 한 경우 그 내용

- 보고서 작성기준일 현재 해당사항 없습니다.

사. 회사의 업종 또는 주된 사업의 변화

- 보고서 작성기준일 현재 해당사항 없습니다.

아. 그 밖에 경영활동과 관련된 중요한 사항의 발생내용

구분	비고
2017년 04월	의약품 cGMP급 제2공장 설립(충청북도 제천시 왕암동)
2017년 12월	'오백만불 수출의 탑'수상(한국무역협회)
2018년 04월	PDRN주사제 '리비탈렉스' 품목허가
2018년 04월	1회 제형 골관절염 치료제'휴미아주' 임상3상 완료
2018년 05월	KICOX 글로벌 선도기업 선정(한국산업단지공단)
2018년 07월	제천시 양성평등 유공기업 표창(충청북도 제천시)
2018년 11월	충청북도 고용 우수기업 표창(충청북도)
2018년 12월	경기중소벤처기업청장 표창(경기벤처기업협회)
2019년 01월	HA필러 '엘라비에 프리미엄 볼루마이징' 품목허가
2019년 03월	1회 제형 골관절염 치료제'휴미아주' 품목허가
2019년 05월	리즈톡스 공동판매 협약 체결
2019년 06월	보툴리눔 독신 '리즈톡스' 출시
2019년 07월	김진환 대표이사 취임
2019년 11월	화장품 '더마 엘라비에' 중국허가(NMPA)
2019년 12월	(주)우리비앤비와 헤파린나트륨 사업협력 체결
2019년 12월	HA필러 '엘라비에 딥라인-L' 중국허가(NMPA)
2019년 12월	가족친화 우수기업 수상(여성가족부)
2020년 02월	남성 비뇨기 필러 '더블로필' 품목허가
2020년 05월	코로나19 신속 항체진단키트 수출허가(식품의약품안전청)
2020년 06월	(주)바이오노트와 코로나19 항원진단키트 해외 공동판매 계약
2020년 09월	범부처 전주기 의료기기 연구개발 지원사업 선정'차세대 HA필러 개발'
2020년 11월	코로나19 신속 항원진단키트 러시아 긴급사용 승인

2020년 12월	'천만불 수출의 탑'수상(한국무역협회)
2021년 02월	노화방지 '이데베논 조성물' 특허 취득
2021년 03월	(주)에이치엘비제약과 '장기지속형 비만·당뇨 주사제' 개발 협력 체결
2021년 05월	1회 제형 골관절염 치료제'휴미아주' 유럽 CE인증
2021년 07월	본점 소재지 변경(판교 아이스퀘어)
2021년 09월	초저분자 HA 원료의약품 등록
2021년 12월	ISO45001 안전보건경영시스템 통합 인증
2022년 01월	(주)지투지바이오와 '장기 약효 지속성 주사제' 공동개발 협력 체결
2022년 03월	2021년도 코스닥시장 공시우수법인 선정(한국거래소)
2022년 04월	(주)엑소시스템텍과 "엑소좀 기반 치료제 및 화장품 개발 업무협약"
2022년 05월	산업통상자원부 우수기업 연구소 육성사업 (ATC+) 선정
2022년 08월	식약처 품질고도화(QbD) 기술지원사업 선정
2022년 12월	준법경영시스템 ISO 37301 인증

### 3. 자본금 변동사항

자본금 변동추이

(단위 : 원, 주)

종류	구분	20기 (2022년말)	19기 (2021년말)	18기 (2020년말)	17기 (2019년말)	16기 (2018년말)
보통주	발행주식총수	9,999,166	9,971,194	9,971,194	9,971,194	9,347,753
	액면금액	500	500	500	500	500
	자본금	4,999,583,000	4,985,597,000	4,985,597,000	4,985,597,000	4,673,876,500
우선주	발행주식총수	-	-	-	-	-
	액면금액	-	-	-	-	-
	자본금	-	-	-	-	-
기타	발행주식총수	-	-	-	-	-
	액면금액	-	-	-	-	-
	자본금	-	-	-	-	-
합계	자본금	4,999,583,000	4,985,597,000	4,985,597,000	4,985,597,000	4,673,876,500

### 4. 주식의 총수 등

가. 주식의 총수 현황

2022년 12월 31일 본 보고서 작성기준일 현재 발행할 주식의 총수는 50,000,000주이며 2022년



12월 말까지 발행한 주식의 총수는 보통주 13,377,894주 입니다. 또한, 유상증자 및 전환 청구권 행사로 인하여 현재까지 발행한 주식의 총수는 9,999,166주 입니다. 보고서 작성기준일 현재 유통주식수는 자기주식 850,405주를 제외한 9,148,761주 입니다.

나. 주식의 총수 현황

(기준일 : 2022년 12월 31일 )

(단위 : 주)

구 분	주식의 종류			비고	
	보통주	종류주	합계		
I. 발행할 주식의 총수	37,500,000	12,500,000	50,000,000	-	
II. 현재까지 발행한 주식의 총수	13,377,894	2,014,288	15,392,182	-	
III. 현재까지 감소한 주식의 총수	3,378,728	2,014,288	5,393,016	-	
	1. 감자	3,378,728	707,144	4,085,872	-
	2. 이익소각	-	-	-	-
	3. 상환주식의 상환	-	-	-	-
	4. 기타	-	1,307,144	1,307,144	주1)
IV. 발행주식의 총수 (II-III)	9,999,166	-	9,999,166	-	
V. 자기주식수	850,405	-	850,405	주2)	
VI. 유통주식수 (IV-V)	9,148,761	-	9,148,761	-	

주1) 상환전환우선주의 보통주 전환에 따른 감소

주2) 무상증자 및 주식배당에 따른 단수주 인수, 자기주식취득결정(신탁)에 따른 증가

다. 자기주식 취득 및 처분 현황

(기준일 : 2022년 12월 31일 )

(단위 : 주)

취득방법	주식의 종류	기초수량	변동 수량			기말수량	비고		
			취득(+)	처분(-)	소각(-)				
배당 가능 범위 이내 취득	직접 취득	장내 직접 취득	보통주식	-	-	-	-	-	
			기타주식	-	-	-	-	-	
		장외 직접 취득	보통주식	-	-	-	-	-	
			기타주식	-	-	-	-	-	
		공개매수	보통주식	-	-	-	-	-	
			기타주식	-	-	-	-	-	
	소계(a)	보통주식	-	-	-	-	-		
		기타주식	-	-	-	-	-		
	신탁 계약에 의한 취득	수탁자 보유물량	보통주식	-	145,877	-	-	145,877	-
			기타주식	-	-	-	-	-	-
		현물보유 물량	보통주식	543,526	136,591	-	-	680,117	-
			기타주식	-	-	-	-	-	-

		보통주식	543,526	282,468	-	-	825,994	-
	소계(b)	기타주식	-	-	-	-	-	-
	기타 취득(c)	보통주식	24,411	-	-	-	24,411	-
		기타주식	-	-	-	-	-	-
	총 계(a+b+c)	보통주식	567,937	282,468	-	-	850,405	-
		기타주식	-	-	-	-	-	-

주1) 2016년 08월 29일 당사는 주가안정 및 주주가치 제고를 위하여 한국투자증권과 30억 규모의 자사주신탁계약을 체결하였으며, 2017년 03월 02일 만기해지 하였습니다.

(2017.03.07 신탁계약 해지결과 보고서 참조)

또한, 2017년 02월 20일 한국투자증권과 50억 규모의 자사주신탁계약을 체결하였으며, 2017년 08월 21일 계약종료 일을 2017년 08월 22일에서 2017년 09월 22일로 연장 하였습니다. 2017년 09월 22일 만기해지 하였으며 보고서 작성기준일 현재 152,524주를 취득하여 수탁자 보유물량에 추가 되었습니다.

(2017.09.22 신탁계약 해지결과 보고서 참조)

주2) 기존 30억 규모의 자사주 신탁물량은 신탁계약 기간 만료로 인해 해지하였고 반환된 자  
기주식 156,209주는 당사 법인 증권계좌에 입고하였습니다.

주3) 기초수량 10,644주는 무상증자(2015년)로 발생한 단주를 회사가 매입하였으며, 취득  
수량 4,655주는 주식배당(14기 정기주주총회)으로 발생한 단주를 회사가 매입한 수  
량입니다. 상기 매입한 단주 15,299 주는 당사법인 증권계좌에 입고하였습니다.

주4) 2018년 03월 14일 한국투자증권과 50억 규모의 자사주신탁계약을 체결하였으며,  
113,248주를 추가 취득하였습니다.

(2018.03.14 자기주식취득 신탁계약 체결 결정, 2018.06.14 신탁계약에 의한 취득상  
황 보고서 참조)

주5) 기타 취득수량 4,162주는 주식배당(제15기 정기주주총회)으로 발생한 단주를 회사가 매입  
한 수량이며 추가 취득수량 4,950주는 주식배당(제16기 정기주주총회)으로 발생 한 단주를 회

사가 매입한 수량입니다.

주6) 2020년 08월 18일 한국투자증권과 30억 규모의 자사주신탁계약을 체결하였으며, 보통주 121,545주를 추가 취득하였습니다.

(2020.08.14 자기주식취득 신탁계약 체결 결정, 2021.02.23 신탁계약 해지결과 보고서 참조)

주7) 2022년 03월 16일 삼성증권과 30억 규모의 자사주신탁계약을 체결하였으며, 136,591주를 추가 취득 완료 하였습니다.

(2022.03.16 자기주식취득 신탁계약 체결 결정, 2022.09.16 신탁계약 해지결과 보고서 참조)

주8) 2022년 09월 28일 삼성증권과 30억 규모의 자사주신탁계약을 체결하였으며, 2022년 12월말 기준 보통주 145,877주를 추가 취득하였습니다.

(2022.09.27 자기주식취득 신탁계약 체결 결정 참조, 2022.12.28 신탁계약에 의한 취득상황 보고서 참조)

자기주식 직접 취득·처분 이행현황

(기준일 : 2022년 12월 31일 ) (단위 : 주, %)

구분	취득(처분)예상기간		예정수량 (A)	이행수량 (B)	이행률 (B/A)	결과 보고일
	시작일	종료일				
직접 취득	-	-	-	-	-	-
직접 처분	-	-	-	-	-	-

※해당사항 없음.

자기주식 신탁계약 체결·해지 이행현황

2022년 12월

(기준일 : 31일 ) (단위 : 원, %, 회)

구분	계약기간		계약금액 (A)	취득금액 (B)	이행률 (B/A)	매매방향 변경		결과 보고일
	시작일	종료일				횟수	일자	
신탁 체결	2020년 08월 19일	2021년 02월 18일	3,000,000, 000	2,148,658,0 50	71.6	0	-	2020년 11월 23일
신탁 해지	2020년 08월 19일	2021년 02월 18일	3,000,000, 000	2,994,188,5 50	99.8	0	-	2021년 02월 23일
신탁 체결	2022년 03월 17일	2022년 09월 16일	3,000,000, 000	2,982,872,8 00	99.4	0	-	2022년 06월 17일
신탁 해지	2022년 03월 17일	2022년 09월 16일	3,000,000, 000	2,982,872,8 00	99.4	0	-	2022년 09월 16일
신탁 체결	2022년 09월 28일	2023년 03월 27일	3,000,000, 000	2,992,328,4 00	99.74	0	-	2022년 12월 28일

종류주식(명칭) 발행현황

(단위 : 원)

발행일자		-	
주당 발행가액(액면가액)		-	
발행총액(발행주식수)		-	
현재 잔액(현재 주식수)		-	
주식의 내용	존속기간(우선주권리의 유효기간)	-	
	이익배당에 관한 사항	-	
	잔여재산분배에 관한 사항	-	
	상환에 관한 사항	상환권자	없음
		상환조건	-
		상환방법	-
		상환기간	-
		주당 상환가액	-
		1년 이내 상환 예정인 경우	-
	전환에 관한 사항	전환권자	없음
		전환조건 (전환비율 변동여 부 포함)	-
		발행이후 전환권 행사내역	N
		전환청구기간	-
		전환으로 발행할 주식의 종류	-
		전환으로 발행할 주식수	-
	의결권에 관한 사항		-
	기타 투자 판단에 참고할 사항 (주주간 약정 및 재무약정 사항 등)		-

※ 해당사항 없습니다.

**【발행 이후 전환권 행사가 있을 경우】**

행사일자	전환한 종류주식 수(주)	전환된 보통주주식 수(주)
2022년 12월 27일	27,972	27,972
-	-	-

※ 2022.12.27 전환사채 6억원이 주식으로 전환청구 되었습니다. 1주당 전환가액은 21,450원 입니다.

## 5. 정관에 관한 사항

### 가. 최근 개정일

사업보고서에 첨부된 정관의 최근 개정일은 2022년 03월 25일이며, 제20기 정기주주총회(2023년 03월 31일 개최예정) 안건 중 정관 변경에 관한 사항이 포함될 예정입니다.

### 정관 변경 이력

정관변경일	해당주총명	주요변경사항	변경이유
2022년 03월 25일	제19기 정기주주총회	1) 사채발행 한도 상향 (500억-->2,000억) 2) 주주명부폐쇄 및 배당 기준 일 지정 3) 이사회 내 위원회 신설 (ESG위원회, 감사위원회) 4) 감사위원회 전환에 따른 감사 조항 전면 개정	1) 사채발행 한도 상향 2) 주주명부 폐쇄 및 배당 기준 일 변경 3) 위원회 신설 4) 감사위원회 설치에 따른 감사기구 조항 전면 개정 및 자구수정
2021년 03월 19일	제18기 정기주주총회	1) 사업목적 추가 - 바이오 프린팅 사업 - 바이오 이종장기 사업 2) 본점소재지 변경 3) 개정 상법 내용 반영	1) 사업다각화에 따른 사업 목적 추가 2) 본점소재지를 안양시에서 성남시로 변경 3) 상법 개정에 따른 문구 변경
2020년 03월 19일	제17기 정기주주총회	1) 사업목적 추가 - 각 호에 부대되는 사업에 대한 투자 업무	1) 사업다각화에 따른 사업 목적 추가
2019년 03월 15일	제16기 정기주주총회	1) 사업목적 추가 - 문화, 예술, 스포츠 행사 관련 티켓 예매 및 판매대행업 - 각호 외에 헬스케어 사업일체 2) 주식, 신주인수권 및 사채 등의 전자등록 및 관리, 주주명부의 전자 등록 및관리	1) 사업다각화에 따른 사업 목적 추가 2) 전자증권법 시행 반영

## II. 사업의 내용

### 1. 사업의 개요

#### 가. 기업개요

당사는 인체에 높은 안전성을 가진 생체 적합성 히알루론산 응용핵심 원천기술을 활용한 필러와 관절염치료제를 국내 및 글로벌 헬스케어 시장에 공급하고 있습니다. 당사는 이러한 원천 기술을 바탕으로 다양한 분야에 적용하여 의약품, 의료기기, 원료생산 뿐만 아니라 기능성 화장품 분야로 사업영역을 넓히고 있습니다.

당사의 사업은 에스테틱 사업부와 CMO 사업부로 구분할 수 있습니다. 주요 에스테틱 제품은 필러(엘라비에 프리미어, 리볼라인), 독신(리즈톡스), 의료기기(더마샤인, 더마아크네) 등이며 주요 CMO 제품은 관절염치료제(하이히알원스주, 하이히알플러스주, 하이히알주), 점안제(프로산점안액), 원료의약품(HA, PDRN), 전문의약품(덱사메타손포스페이트이나트륨주사, 휴메딕스린코마이신염산주사, 리비탈렉스주, 휴닥신주 등)입니다.

#### 나. 주요 사업 분야

##### (1) 필러

필러는 주사제로서 피부의 꺼진 부위를 메우거나 도톰하게 채워주며, 상실된 볼륨감을 되찾아 줌으로써 주름을 펴주는 의료기기입니다.

히알루론산을 이용하여 제조되는 필러(엘라비에 프리미어, 리볼라인)는 물리적인 물성을 이용하여 안면부위의 연조직을 채워줌으로써 결손부위 손상이라는 치료적 의학관점 보다 미용적 의학 관점에서 더 많은 용도로 널리 사용되고 있습니다.

당사는 독자적으로 개발한 가교 기술인 HI(High molecular Ideal reticulated matrix)공법을 이용하여 필러의 체내 지속시간의 연장과 함께 사용목적에 적합한 점탄성을 확보한 제품들을 생산하고 있습니다.

##### (2) 관절염 치료제

특별한 기질적 원인 없이 나이, 성별, 유전적 요소, 비만, 특정 관절 부위 등의 요인에 따라 발생하는 일차성 또는 특발성 관절염과 외상이나 질병, 기형이 원인이 되어 발생하는 이차성 또는 속발성 관절염으로 분류됩니다. 빈도는 비교적 높은 편이어서 하나 이상의 관절에관절염을 보이는 빈도는 15~44세에서는 5% 미만, 45세~64세에서는 25~30%, 65세 이상에서는 60% 이상인 대표적인 노인 질환 중 하나입니다.

노령 인구의 증가에 따라 그 발병확률도 증가하는 추세이며, 나이가 많아질수록 여성에게서 더 많이 나타나고 있습니다.

당사의 주요 제품인 관절염치료제 1회제형 '하이히알원스주(Hihyalonce Inj.)'와 3회제형 '하이히알플러스주(High Hyal Plus Inj.)', 5회제형 '하이히알주(High Hyal Inj.)'는 관절 활액의 주요 성분인 히알루론산을 인체 관절활액과 같은 물성을 구현하여 관절에 주입하는 주사제로 관절을 부드럽게 유지시켜 퇴행성 관절염을 개선시켜주는 제품입니다. 또한, 최근 연구소에서는 세포 재생/촉진, 관절강 조

적 수복에 효과가 있는 하이엔주(관절주사제)는 연내 품목허가 신청을 준비하고 있습니다.

### (3) 안과용제

황사와 미세먼지와 같은 환경적인 요인과 장시간 컴퓨터 및 스마트폰 사용, TV 시청과 같은 생활요인으로 인한 안구건조증 환자가 크게 증가하고 있습니다. 이에 따라 건조해진 안구에 수분을 공급하기 위하여 수분을 많이 함유하는 특성을 가진 히알루론산이 점안제로 개발되어 수분 보호막을 형성해 주는 역할을 하고 있으며, 안과수술 보조제로서 수술시 안구의 상처부위에 안구 유리체 성분인 히알루론산을 주입하여 상처를 외부로부터 막아주고 채워주는 역할을 하게 됩니다. 또한, HA를 이용한 안과용제 외에 다양한 API를 접목시킨 안과용제로 사업영역을 확대할 예정입니다.

당사는 점안제인 '프로산점안액' 및 '프로산 0.3% 점안액'과 안과수술 보조제인 '하이 아이주' 품목을 판매하고 있습니다.

### (4) 전문의약품

국내 일반 의약품 제조업체의 산업적 환경 특성상 품목당 매출액이 큰 신약을 보유한 업체가 드문데, 이는 신약의 확보를 위해 오랜 기간과 천문학적 연구개발비가 투자되어야 하기 때문입니다. 따라서, 중단기적으로 회사의 운영을 위한 매출을 창출하기 위해 다수의 제네릭 품목을 보유하고 있는 것이 국내 제조업체의 일반적 특성입니다. 휴메딕스에서는 히알루론산과 PDRN을 비롯한 생체적합성 고분자 소재의 연구개발 전문기업으로서 특성화 및 전문화를 실현하기 위한 전문 주사제 (PFS, Amp, Vial) 의약품 개발에 선택과 집중을 하고 있습니다.

### (5) 원료의약품

당사는 HA 원료의약품과 PDRN 원료의약품 DMF 승인을 받아 원료 의약품 사업을 진행하고 있습니다. HA원료는 필러, 관절염주사제, 점안제 등 원료로 사용되고 있으며 PDRN원료는 세포재생 효과가 있어 재생의학과 미용분야 등의 원료로 사용되고 있습니다. 신규 원료 사업으로 고순도 액상 히알루로니디아제와 헤파린나트륨 국산화를 위한 연구개발을 진행하고 있습니다.

또한, 기존의 고분자, 저분자에 더해 기술 난이도가 높은 초저분자 HA원료까지 라인업을 확보함으로써 신규 전략 사업인 점안제 사업에 탄력이 붙을 것으로 기대하고 있습니다.

### (6) 화장품

최근 화장품에 대한 의약적 기능을 접목한 제품이 크게 성장하고 있습니다. 더마코스메틱은 화장품 (cosmetics)과 피부(Derma)의 합성어로 피부 재생, 주름개선, 미백효과 등 의학적으로 검증된 기능성 성분을 포함하고 피부에 적합한 제형을 구현한 화장품입니다.

더마코스메틱의 특징은 노년 인구와 성형 미용 시술이 증가하면서 빠르게 성장하고 있습니다. 피부 전문 연구원이 개발에 참여하고, 국내 병원, 제약사, 화장품 업체들이 협력해 만들기 때문에, 외형을 치료하게 위해 개발된 바르는 피부 치료제에 더 가깝습니다. 특히 제약 및 바이오 업체들은 보유하고 있는 특허 성분이나 기술력을 무기로 주름개선, 미백, 피부재생 등에 있어 효과를 보이고 있습니다. 이러한 시장 흐름에 주목한 당사는 지금까지 축적 해온 피부 미용 전문 연구 개발 및 판매 역량을 발휘할 수 있는 분야로 판단해 화장품 사업에 진출 하였습니다.

당사가 보유하고 있는 차별화된 고기능성 원료인 의약품 원료 수준의 HA, PDRN, 알로페론을 이용한 HA앰플/마스크팩, 기초6종 HA화장품, PDRN앰플/마스크팩, 더마 엘라비에 아토페론 캄 크림, 더마 엘라비에 히알루로닉 보탈 마스크, 더마 엘라비에 제로 등 다양한 고기능성 화장품을 출시하였습니다

## 2. 주요 제품 및 서비스

### 1. 주요 제품 등에 관한 사항

#### 가. 주요 제품 현황

##### (1) 관절염치료제

당사가 제조한 주요 제품은 하이히알원스주, 하이히알플러스주, 하이히알주, 하이주 등이 있습니다.

##### (2) 필러

당사가 제조한 주요 제품은 엘라비에 프리미어, 리볼라인 등이 있습니다.

##### (3) 전문의약품

당사가 제조한 주요 제품은 휴메딕스 텍사메타손포스페이트이나트륨주사, 휴메딕스린 코마이신염산주사, 리비탈렉스주, 휴닥신주, 에리포틴프리필드주 등이 있습니다.

##### (4) 안과용제

당사가 제조한 주요 제품은 프로산점안액, 하이아이주 등이 있습니다.

##### (5) 원료

당사의 핵심기술인 생체적합성 고분자인 히알루론산과 PEG 응용기술을 이용한 히알루론산나트륨(HA), 폴리데옥시리보뉴클레오티드나트륨(PDRN) 등의 의약품, 의료기기, 화장품에 사용되는 기능성 소재가 있습니다.

##### (6) 화장품

당사의 핵심기술을 활용한 HA, PDRN, 알로페론을 함유 제품으로 더마 엘라비에가 있습니다.

### 2. 주요 제품 등의 가격추이

당사의 품목별 매출과 관련하여 개별 제품의 내수 및 수출의 가격구성이 다르며, 변동이 미비하여 기재를 생략합니다.

## 3. 원재료 및 생산설비



1. 주요 원재료 등에 관한 사항

가. 주요 원재료 매입현황

(단위:천원)

품목	2022년 (제20기)	2021년 (제19기)	2020년 (제18기)
조히알루론산나트륨	3,028,914	3,408,314	2,668,621

2. 생산 및 설비에 관한 사항

가. 생산능력 및 생산실적

(단위: g, 관)

제품명	구분	2022년	2021년	2020년
		(제20기)	(제19기)	(제18기)
원료의약품	생산능력	1,177,000	803,000	672,000
	생산실적	804,214	499,956	465,045
	가동율	68.3%	62.3%	69.2%
PFS	생산능력	6,047,000	4,812,000	4,299,000
	생산실적	4,309,634	3,449,696	3,225,987
	가동율	71.3%	71.7%	75.0%
앰플, 바이알	생산능력	41,416,000	37,167,000	57,080,000
	생산실적	31,565,676	26,675,035	38,577,724
	가동율	76.2%	71.8%	67.6%
일회용 점안제	생산능력	179,745,000	120,762,000	46,686,000
	생산실적	160,530,165	107,531,950	44,517,359
	가동율	89.3%	89.0%	95.4%

나. 생산설비 현황

<당기>

(단위: 원)							
구분	기초	취득 등 증 가액	처분 등 감 소액	감가상각비	연결범위 변동	대체(주1)	당기말
토지	5,335,996, 538	-	-	-	-	-	5,335,996, 538
건물	17,603,99 6,779	-	-	(1,289,844 ,966)	8,768,706	1,532,886, 300	17,855,80 6,819
구축물	147,797,0 30	181,770	-	(59,292,47 8)	9,781,567	-	98,467,88 9
기계장치	17,771,70 1,332	119,900,0 00	(146,617,8 42)	(6,017,551 ,420)	(36,603,43 8)	6,156,200, 326	17,847,02 8,958

차량운반구	4,000	6,446,599	(6,825,714)	(214,886)	6,825,714	-	6,235,713
공구와기구	3,000,648,729	652,271,500	-	(1,352,622,319)	(227,354,278)	817,896,417	2,890,840,049
비품	4,158,377,994	276,091,537	(3,231,509)	(1,161,872,450)	193,363,607	862,383,170	4,325,112,349
건설중인자산	5,999,222,320	5,690,646,522	(465,932,194)	-	2,250,000	(9,315,707,928)	1,910,478,720
합계	54,017,744,722	6,745,537,928	(622,607,259)	(9,881,398,519)	(42,968,122)	53,658,285	50,269,967,035

(주1) 대체 차이금액은 무형자산으로 대체된 금액 33,019,640원, 타계정에서 자산 대체 86,677,925원입니다.

<전기>

(단위: 원)							
구분	기초	취득 등 증 가액	처분 등 감 소액	감가상각비	대체(주1)	매각예정 비유동자산 대체	전기말
토지	7,310,542,507	-	(49,214,560)	-	-	(1,925,331,409)	5,335,996,538
건물	24,157,592,347	4,000,000	(150,080,310)	(1,366,219,566)	-	(5,041,295,692)	17,603,996,779
구축물	193,736,569	3,270,000	-	(59,479,539)	10,270,000	-	147,797,030
기계장치	22,003,646,284	217,602,482	-	(6,633,855,359)	3,082,820,481	(898,512,556)	17,771,701,332
차량운반구	39,105,059	-	(26,784,640)	(5,490,705)	-	(6,825,714)	4,000
공구와기구	3,167,304,140	774,639,390	-	(1,528,225,624)	814,462,000	(227,531,177)	3,000,648,729
비품	3,123,610,576	585,235,865	(10,959,312)	(939,995,321)	1,652,396,600	(251,910,414)	4,158,377,994
시설장치	493,602,997	-	-	(117,378,804)	-	(376,224,193)	-
건설중인자산	362,511,205	11,193,295,490	-	-	(5,531,911,075)	(24,673,300)	5,999,222,320
합계	60,851,651,684	12,778,043,227	(237,038,822)	(10,650,644,918)	28,038,006	(8,752,304,455)	54,017,744,722

(주1) 대체 차이금액은 무형자산으로 대체된 금액 170,610,307원, 경상연구개발비로 대체된 금액 4,275,100원과 재고자산에서 유형자산으로 대체된 금액 202,923,413원입니다

다. 설비의 신설 매입계획

구분	투자자금(백만원)	비고
백신CMO 시설투자	10,000	신규 바이알 생산설비 및 포장설비

※ 기준일 : 2022.12.31

## 4. 매출 및 수주상황

### 1. 매출에 관한 사항

#### 가. 매출실적

(단위 : 백만원)

매출 유형	품 목		2022년 (제20기)	2021년 (제19기)	2020년 (제18기)
제품	필러, 관절염 치 료제, 전문의약품	수출	19,194	22,600	23,648
		내수	72,072	64,911	53,383
	점안제, 원료의약품 , 화장품 등	소계	91,266	87,511	77,031
상품	기타 등	수출	22	2,610	5,405
		내수	30,710	19,099	14,372
		소계	30,731	21,709	19,777
기타	수출		-	279	-
	내수		1,176	1,493	1,672
	소계		1,176	1,772	1,672
합 계	수출		19,216	25,489	29,053
	내수		103,957	85,503	69,427
	합계		123,173	110,992	98,481

#### 나. 판매경로 및 판매 전략

##### (1) 판매경로

매출유형	구분	판매경로
제품	수출	<직접수출>

		당사 → 현지 수입업체 또는 거래처
		<간접수출> 당사 → 국내 수출대행업체 → 현지 수입업체 또는 거래처
	국내	<직접판매> 당사 → 병원 또는 위탁 제약회사
		<간접판매> 당사 → 판매 제약회사

주1) 제품별 판매경로는 모든 제품이 유사하여 품목을 구분하지 않음.

## (2) 판매전략

당사의 주요 판매전략은 생체적합성 고분자 연구 전문기업이자, 히알루론산에 뛰어난 기술을 가진 특화된 기업의 이미지를 만들어 마케팅에 활용하는 것입니다. 우수한 기술을 바탕으로 한 좋은 제품을 합리적인 가격으로 제공하는 것을 기본전략으로 하며, 추가적으로 시장을 선도하는 글로벌기업 대비 높은 가격경쟁력을 확보하고 대형 글로벌기업은 대량 생산으로 인해 대응하기 힘든 고객별, 국가별 맞춤형 상품 구성을 통한 높은 수준의 서비스로 시장 확대 또한 진행하고 있습니다.

국내	<ul style="list-style-type: none"> <li>① 히알루론산(HA) 전문기업 이미지 메이킹: <ul style="list-style-type: none"> <li>- 기술력의 적극적 홍보, 대학 등과 함께 개발 기술 관련 논문 투고 등</li> </ul> </li> <li>② 학회 후원 및 각종 매체 홍보 마케팅 강화로 브랜드 인지도 향상</li> <li>③ 품질관리 및 고객관리 강화로 회사 및 브랜드 신뢰도 강화</li> <li>④ 신제품 출시로 제품의 다양성 및 가격경쟁력 확보로 공격적 시장 선점</li> <li>⑤ 영향력 있는 의사 고객(KOL: Key opinion leader)과의 관계 유지</li> <li>⑥ 대형 제약사와의 전략적 제휴 및 CMO 및 ODM 강화로 시장 확대 <ul style="list-style-type: none"> <li>- 업체 요구 사항 적극 반영: 제품 기준, 생산수량, 납기일정 등</li> </ul> </li> <li>⑦ 유통채널 다각화를 통한 시장 확대 및 안정적 매출성장 기반 마련</li> </ul>
해외	<ul style="list-style-type: none"> <li>① 중국을 비롯하여 동남아, 동유럽, 중동에 진출하여 매출 확대 후 중장기적 준비를 통한 선진시장 진출</li> <li>② 현지 판매 네트워크 구축을 통한 시장 진입 <ul style="list-style-type: none"> <li>- 현지 규제 당국에 제품의 허가등록 능력 및 마케팅 네트워크를 확보하고 있는 업체와의 파트너십 체결</li> </ul> </li> <li>③ 신규 품목의 적기에 해당 국가의 규제당국 등록을 통한 기회 상실 방지</li> <li>④ 글로벌 네트워크 구축을 통한 지역별 시장정보 수집 및 전략적 대응 <ul style="list-style-type: none"> <li>- 해외 학회 및 박람회 부스 진출</li> </ul> </li> <li>⑤ 지역별 제품 및 마케팅 전략의 차별화로 제품 및 서비스 현지화 <ul style="list-style-type: none"> <li>- 국가별로 희망하는 옵션을 채택할 수 있는 제품구성으로 맞춤 전략</li> </ul> </li> </ul>

	<p>⑥ 공동마케팅을 통한 판매시장 확대 및 기술수출</p> <ul style="list-style-type: none"> <li>- 개발단계에서 공동임상 추진 또는 지역 판매권 이전</li> </ul> <p>⑦ High-Quality, Reasonable-Price 전략으로 시장점유 확대</p> <ul style="list-style-type: none"> <li>- 단순한 저가 공략이 아닌, 우수한 품질을 바탕으로 합리적 가격경쟁력을 갖춘 제품으로 진출</li> </ul>
--	--

## 2. 수주현황

당사는 상시 주문 및 납품 시스템으로 운영되고 있으며, 당사의 제품은 최종 수요자가 장기간에 걸친 구매를 하는 품목이 아니기 때문에 수주내역은 존재하지 않습니다.

## 5. 위험관리 및 파생거래

### 1. 시장위험과 위험관리

금융상품과 관련하여 당사는 신용위험, 유동성위험 및 시장위험에 노출되어 있습니다. 본 주석은 당사가 노출되어 있는 상기 위험에 대한 정보와 당사의 위험관리 목표, 정책, 위험평가 및 관리절차에 대한 질적 공시사항과 양적 공시사항을 포함하고 있습니다.

#### 가. 위험관리 체계

기업의 위험관리는 기업의 재무적 성과에 영향을 미치는 잠재적 위험을 식별하여 기업이 허용 가능한 수준으로 감소, 제거 및 회피하는 것을 그 목적으로 하고 있습니다. 기업은 전사적인 수준의 위험관리 정책 및 절차를 마련하여 운영하고 있으며, 기업의 재무부 문에서 위험관리에 대한 총괄책임을 담당하고 있습니다. 기업의 재무부문은 이사회에서 승인된 위험관리 정책 및 절차에 따라 기업의 영업과 관련한 금융위험을 감시하고 관리 하는 역할을 하고 있으며, 금융위험의 성격과 노출정도를 주기적으로 분석하고 있습니다. 또한, 기업의 내부감사인은 위험관리 정책 및 절차의 준수 여부와 위험노출 한도를 지속적으로 검토하고 있습니다. 기업의 전반적인 금융위험 관리전략은 전기와 동일합니다.

#### 나. 신용위험

기업은 금융상품의 당사자 중 일방이 의무를 이행하지 않아 상대방에게 재무손실을 입을 수 있는 신용위험에 노출되어 있습니다. 기업의 경영진은 신용위험을 관리하기 위하여 신용도가 일정 수준 이상인 거래처와 거래하고 있으며, 금융자산의 신용보강을 위한 정책과 절차를 마련하여 운영하고

있습니다. 기업은 신규 거래처와 계약시 공개된 재무정보와 신용평가기관에 의하여 제공된 정보 등을 이용하여 거래처의 신용도를 평가하고 이를 근거로 신용거래한도를 결정하고 있으며, 담보 또는 지급보증을 제공받고 있습니다. 또한, 기업은 주기적으로 거래처의 신용도를 재평가하여 신용거래한도를 재검토하고 담보 수준을 재조정하고 있으며, 회수가 지연되는 금융자산에 대하여는 분기 단위로 회수지연 현황 및 회수대책을 보고하고 있으며 지연사유에 따라 적절한 조치를 취하고 있습니다.

금융자산의 장부금액은 신용위험에 대한 최대 노출정도를 나타냅니다. 당기말과 전기말 현재 당사의 신용위험에 대한 최대 노출정도는 다음과 같습니다.

(단위: 원)		
구분	제 20(당) 기	제 19(전) 기
현금및현금성자산	90,703,077,300	9,353,436,350
단기금융상품	12,861,463	45,000,000,000
매출채권	21,223,693,405	22,170,681,313
기타채권	959,765,626	1,054,090,690
파생상품자산	5,679,563,137	4,858,986,519
당기손익-공정가치측정 금융자산	17,435,797,615	14,993,071,069
비유동기타채권	2,592,181,225	1,893,470,175
합계	138,606,939,771	99,323,736,116

#### 다. 유동성 위험

기업은 현금 등 금융자산을 인도하여 결제하는 금융부채와 관련된 의무를 충족하는데 어려움을 겪게 될 유동성위험에 노출되어 있습니다. 기업의 경영진은 유동성 위험을 관리하기 위하여 단기 및 중장기 자금관리계획을 수립하고 현금유출예산과 실제 현금유출액을 지속적으로 분석·검토하여 금융부채와 금융자산의 만기구조를 대응시키고 있습니다. 기업의 경영진은 영업활동현금흐름과 금융자산의 현금유입으로 금융부채를 상환 가능하다고 판단하고 있습니다.

당기말과 전기말 현재 금융부채의 잔존계약만기에 따른 만기분석은 다음과 같습니다.

(단위: 원)						
구분	장부금액	계약상 현금흐름	6개월이내	6-12개월	1-2년	2-5년
당기말:						
매입채무	6,122,716,845	6,122,716,845	6,122,716,845	-	-	-
기타채무	6,899,907,976	6,899,907,976	6,899,907,976	-	-	-
유동성리스부채	893,369,019	947,400,010	479,663,970	467,736,040	-	-
비유동기타채무	492,253,180	492,253,180	-	-	312,500,000	179,753,180
비유동성리스부채	2,437,090,170	2,502,794,000	-	-	885,966,900	1,616,827,100
단기차입금	100,000,000	103,390,219	2,444,740	100,945,479	-	-

전환사채(주 1)	32,208,984, 221	44,400,000, 000	44,400,000, 000	-	-	-
합계	49,154,321, 411	61,468,462, 230	57,904,733, 531	568,681,519	1,198,466,9 00	1,796,580,2 80
전기말:						
매입채무	3,158,975,1 18	3,158,975,1 18	3,158,975,1 18	-	-	-
기타채무	5,484,063,2 30	5,484,063,2 30	5,484,063,2 30	-	-	-
유동성리스부 채	710,371,293	758,511,330	388,073,530	370,437,800	-	-
비유동기타채 무	467,019,988	467,019,988	-	-	312,500,000	154,519,988
비유동성리스 부채	2,345,425,3 79	2,419,711,5 00	-	-	726,625,600	1,693,085,9 00
단기차입금	100,000,000	101,929,262	1,281,474	100,647,788	-	-
전환사채(주 1)	29,577,395, 259	45,000,000, 000	-	-	45,000,000, 000	-
합계	41,843,250, 267	57,390,210, 428	9,032,393,3 52	471,085,588	46,039,125, 600	1,847,605,8 88

(주1) 전환사채의 장부가액은 거래일(Day1)손익을 가감한 금액입니다.

한편, 상기 분석은 장부금액을 기초로 기업이 지급하여야 하는 가장 빠른 만기일에 근거하여 작성되었으며, 이자지급 관련 현금흐름을 포함하였습니다.

## 라. 시장위험

시장위험이란 환율, 이자율 및 지분증권의 가격 등 시장가격의 변동으로 인하여 금융 상품  
의 공정가치나 미래현금흐름이 변동할 위험을 의미합니다. 시장가격 관리의 목적 은 수익은 최  
적화하는 반면 수용 가능한 한계 이내로 시장위험 노출을 관리 및 통제하 는 것입니다.

### (1) 환위험

기업은 외화 매출·매입 등과 관련하여 환율 변동위험에 노출되어 있습니다. 기업의 경영  
진은 내부적으로 원화 환율 변동에 대한 환위험을 정기적으로 측정하고 있습니다.

당기말과 전기말 현재 기능통화 이외의 외화로 표시된 화폐성자산 및 부채의 장부금액은 다음과 같습  
니다.

(원화단위: 원, 외화단위: USD, EUR, JPY)						
구분	제 20(당) 기말			제 19(전) 기말		
		외화	원화환산액		외화	원화환산액
현금및현금성 자산	USD	2,616,883.4 8	3,316,376,4 32	USD	1,205,619.9 2	1,429,262,4 15
	EUR	137,075.40	185,216,280	EUR	16,325.00	21,913,700

	JPY	1,462,100.00	13,936,444	JPY	505,100.00	5,203,742
매출채권	USD	2,264,202.52	2,869,423,847	USD	3,446,326.32	4,085,619,847
	EUR	12,350.00	16,687,320	EUR	199,125.00	267,293,452
매입채무	USD	13,000.00	16,474,900	USD	11,560.00	13,704,380
	EUR	36,720.00	49,616,064	EUR	-	-

당기말과 전기말 현재 외화에 대한 원화환율의 10% 변동이 당기손익에 미치는 영향은 다음과 같습니다.

(단위: 원)				
구분	제 20(당) 기		제 19(전) 기	
	10% 상승시	10% 하락시	10% 상승시	10% 하락시
세전손익 증가(감소)	633,554,936	(633,554,936)	579,558,878	(579,558,878)

상기 민감도 분석은 보고기간 말 현재 기능통화 이외의 외화로 표시된 화폐성 자산 및 부채를 대상으로 하였습니다.

## (2) 이자율위험

기업은 차입금과 관련하여 이자율 변동위험에 노출되어 있습니다. 기업의 경영진은 시장 이자율의 변동으로 인하여 금융상품의 공정가치 또는 미래현금흐름이 변동할 위험을 정기적으로 측정하여 고정이자율차입금과 변동 이자율차입금의 적절한 균형을 유지하고 있습니다.

당기말과 전기말 현재 기업이 보유하고 있는 이자부 금융상품의 장부금액은 다음과 같습니다.

(단위: 원)		
구분	제 20(당) 기	제 19(전) 기
고정이자율 :		
금융자산	80,000,000,000	45,000,000,000
금융부채	100,000,000	100,000,000
소계	80,100,000,000	45,100,000,000
변동이자율 :		
금융자산	10,715,938,763	9,353,436,350
소계	10,715,938,763	9,353,436,350
합계	90,815,938,763	54,453,436,350

기업의 이자율 위험은 미래 시장이자율 변동에 따라 예금 또는 차입금 등에서 발생하는 이자수익 및 이자비용이 변동될 위험으로서 이는 주로 변동금리부 조건의 차입금과 예금에서 발생하고 있습니다.

당기말과 전기말 현재 변동이자율 조건의 금융부채가 존재하지 않으며 고정이자율 조건의 금융부채는 상각후원가로 측정하고 있어, 기업은 이자율위험에 노출되어 있지 않습니다.

## 2. 파생상품 및 풋백옵션 등 거래현황



- 해당사항 없습니다.

## 6. 주요계약 및 연구개발활동

### 1. 경영상의 주요 계약

#### 가. 라이선스아웃(License-out) 계약

공시서류 작성기준일 현재 당사가 체결 중인 라이선스아웃(License-out) 계약의 현황은 다음과 같습니다.

품목	계약 상대방	대상지역	계약 체결일	계약 종료일	총 계약금액	수취 금액	진행단계
휴미아주	HABIN	중국	2015.08.18	-	\$4,000,000 (로열티 별도)	\$1,500,000	-

※ 계약 세부내용의 경우 영업기밀에 해당되므로 이에 계약 세부 내용을 기재하지 않았습니다.

#### (1) 품목 : 휴미아주

품목	계약 상대방
계약 상대방	HABIN(중국)
계약 내용	HABIN사는 휴미아주의 중국 시장 내 개발 및 판매에 대한 독점적 권리 획득
대상 지역	중국
총 계약금액	\$4,000,000, 로열티 별도
수취 금액	\$1,500,000(계약금 1백만불 2015년 10월 수취, 마일스톤 중 50만불 2018년 수취)
계약 조건	1. 계약금 : 1백만불 2. 마일스톤 : 3백만불 3. 계약기간 : 제품 판매시작 후 15년 4. 계약지역 : 중국
회계처리 방법	기타매출로 회계처리
대상 기술	1회 제형 관절주사제 제조기술
개발 진행경과	- 1회 제형관절주사제 : 유럽 CE인증(2021.05) - 1회 제형관절주사제 : 국내 출시(2019.07) - 1회 제형관절주사제 : 국내 제품허가 획득(2019.03) - 기술이전 : Lab 기술 이전 완료(2017.09)
기타사항	기술이전 후 중국 내 개발/생산/허가/판매는 HABIN사가 담당

#### 나. 라이선스인(License-in) 계약

- 보고서 작성기준일 현재 해당사항이 없습니다.

#### 다. 기술제휴계약

- 보고서 작성기준일 현재 해당사항이 없습니다.

라. 판매계약

- 보고서 작성기준일 현재 해당사항이 없습니다.

마. 기타계약

- 보고서 작성기준일 현재 해당사항이 없습니다.

바. 수출공급계약

- 보고서 작성기준일 현재 해당사항이 없습니다.

2. 연구개발 활동

가. 연구개발활동의 개요

당사는 생체적합성(biocompatibility)이 매우 우수한 히알루론산 기반의 특화된 원천기술을 응용한 특화된 기술을 가지고 있는 연구개발 전문기업으로서, 이러한 기술들을 응용하고 융복합한 의약품(바이오 의약품 포함), 의료기기, 화장품 및 이들의 기초가 되는 기능성소재를 포함하는 헬스케어(Healthcare) 전반을 사업 분야로 두고 있습니다.

나. 연구개발 담당조직

(1) 연구개발 조직 개요

- 연구소 조직도

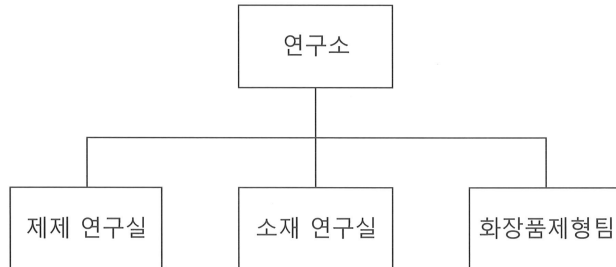

[연구소 조직도]

- 연구소 조직 현황

부서명	담당업무	비고
-----	------	----

연구소장	- 연구개발 총괄	-
제제연구실	- 의약품, 의료기기 제제연구 총괄 - 개량신약, 제네릭주사제, 조직수복용의료기기 제제개발 및 공정개선 - 지혈제, 유착방지제, 신규 생체적합성의료기기 제제 개발 및 공정개선	-
소재연구실	- 바이오 의약품 원료 및 완제개발, 공정개선, 약효평가 - 신규 원료 및 신규 완제의약품의 분석법 개발 및 기시법 작성, 안정성 분석 등의 허가에 필요한 분석연구 연구기획, 신규 의약품, 의료기기 사업개발	-
화장품제형팀	- 화장품 소재, 제품 기술검토 및 개발 - 신규 유도체 합성 개발 - 국내외 화장품 원료명 등록 및 인허가 업무 - OEM/ODM 제형 개발	-

- 연구개발 인력 현황

구분	부서명	인원			
		박사	석사	기타	합계
연구소	연구소장	1	-	-	1
	제제연구실	2	10	3	15
	소재연구실	1	9	2	12
	화장품제형팀	-	2	-	2
합계		4	21	5	30

- 연구개발 핵심 인력 현황

구분	성명	소속 (직위)	학력	주요경력	주요 프로젝트
1	임문정	연구소 (연구소장)	성균관대 약학박사	- (주)휴메딕스 - (주)동화약품	- 당뇨성신장질환 치료제 개발 - 고지혈증 치료제 개발 - 방광염 치료제 개발 - 유산균 비만개선제 개발
2	임채영	연구소 (상무)	건국대학교 공학석사	- (주)휴메딕스 - (주)동국제약 - (주)씨트리	- Glycopeptide 항생제 개발 - Hyaluronic acid 의약품, 의료기기 개발 (관절염, 필러) - 항혈전 펩타이드 의약품 개발

3	하재석	연구소 (이사)	연세대학교 공학박사	- (주)휴메딕스 - 한국생명공학연구원 - (주)이연제약	- PDRN 주사제 개발 - 히알루론산 의약품원료개발 - 황반변성 항체 개발 - 바이오의약품 PEGylation - 고히형암 치료제 개발
---	-----	-------------	---------------	---------------------------------------	--

다. 연구개발 비용

(단위:천원)

구분		2022년 (제20기)	2021년 (제19기)	2020년 (제18기)
비용의 성격별 분류	원재료비	1,652,224	2,108,512	2,041,156
	인건비	2,635,622	2,706,988	2,017,858
	감가상각비	511,634	474,664	427,464
	위탁용역비	1,934,018	2,592,508	1,901,944
	기타	2,123,847	1,049,095	1,289,728
	연구개발비용 합계	8,857,345	8,931,766	7,678,150
회계처리 내역	판매비와 관리비	9,721,364	9,572,106	7,883,802
	제조경비	-	-	-
	개발비(무형자산)	-	-	-
	회계처리금액 계	9,721,364	9,572,106	7,883,802
	정부보조금	(864,019)	(640,339)	(205,652)
	연구개발비용 합계	8,857,345	8,931,766	7,678,150
연구개발비 / 매출액 비율 [연구개발비용 합계÷당기매출액*100]		7.19%	8.05%	7.80%

라. 연구개발 실적

(1) 연구개발 진행 현황 및 향후 계획

당사는 3N(New Value, New Function, New Technology)을 핵심 가치로서 표방하며, 헬스케어 분야에 응용연구가 가능 하도록 고분자, 바이오, 합성 분야의 연구 포트폴리오를 갖고 있습니다. 연구결과를 제품화하기 위하여 임상시험 및 허가 등록을 진행할 수 있는 개발 업무 전담부서까지 갖추었으며, 바이오 핵심 기반기술 개발에 한층 박차를 가하여 원천기술 확보를 통한 지적재산권을 확보하고자 합니다.

지금까지 앞선 연구개발 결과물로서 아래의 표와 같이 다수의 연구과제를 수행하여 성공적으로 그 결과물을 사업화하고 있습니다.

[연구개발 진행 총괄표]

구분	품목	적응증	연구시작일	현재 진행단계	비고	
합성	개량신약	HMC2-073	비만치료제	2021.02	소재연구	-
바이오	기타	HMC3-039	약물 침투 보조	2019.01	소재연구	-

합성	기타	HMM1-021	골관절염	2017.12	임상연구	-
합성	기타	HMM1-047	목주름	2019.03	전임상	-
합성	기타	HMM1-048	눈꼬리주름	2019.03	임상연구	-
합성	기타	HMC3-051	안구건조증	2019.08	허가완료	-
합성	기타	HMS1-049	항응고	2019.08	허가신청	-
합성	기타	HMM1-050	방광염	2019.09	판매중	-
합성	기타	HMM1-026	코입술주름	2017.12	허가완료	-
합성	기타	HMM1-079	턱개선	2021.08	소재연구	-
합성	기타	HMC3-078	지방분해	2021.08	소재연구	-
합성	기타	HMC3-080	x선조영제	2021.08	소재연구	-
합성	기타	HMM1-070	관절활액대체재	2021.10	소재연구	-
합성	기타	HMC3-094	진정제	2022.07	소재연구	-
합성	기타	HMM1-095	창상피복재	2022.08	소재연구	-

(가) 품목: HMC2-010

① 구분	개량신약																	
② 적응증	골관절염																	
③ 적응기전	슬(무릎) 관절의 골관절염 환자의 관절강 내 휴미아주 투여시 유효성 및 안전성 평가																	
④ 제품의 특성	1주 1회씩, 3회 또는 5회 투여해야 했던 기존 히알루론산 골관절염 치료제들 보다 적은 투여 횟수로 동일한 약효 지속 기간(6개월) 유지하며, 정기적으로 병원을 가야 했던 불편함을 해소하여 환자의 편의성이 대폭 증대																	
⑤ 진행경과	2013.07 제제연구 시작 2018.04 임상 3상 종료 2019.03 품목허가 2019.07 제품출시																	
⑥ 향후계획	2019.07 출시, CE인증(2021.05)																	
⑦ 경쟁제품	<table border="1"> <thead> <tr><th>적응증</th><th>품목명</th><th>개발회사</th><th>현황</th></tr> </thead> <tbody> <tr><td rowspan="3">골관절염</td><td>시노비안주</td><td>LG화학</td><td>판매중</td></tr> <tr><td>하이알원샷주</td><td>신풍제약</td><td>판매중</td></tr> <tr><td>하이히알원스주</td><td>휴온스</td><td>판매중</td></tr> </tbody> </table>				적응증	품목명	개발회사	현황	골관절염	시노비안주	LG화학	판매중	하이알원샷주	신풍제약	판매중	하이히알원스주	휴온스	판매중
적응증	품목명	개발회사	현황															
골관절염	시노비안주	LG화학	판매중															
	하이알원샷주	신풍제약	판매중															
	하이히알원스주	휴온스	판매중															
⑧ 관련논문 등	해당사항 없음																	
⑨ 시장규모	세계 2.5억불, 국내 1,000억 이상의 시장으로 고령화에 따라 고성장																	
⑩ 기타사항	중국 HAIBIN사에 기술 수출																	

(2) 연구개발 완료 실적

공시서류 작성기준일 현재 개발이 완료된 과제현황은 다음과 같습니다.

[연구개발 완료 실적]

구분		품목	적응증	개발완료일	현재 현황	비고
합성	제네릭	프로산점안액	각결각장애	2013.10	판매중	-
합성	제네릭	반코마이신염산염주	항생제	2013.05	판매중	-
합성	제네릭	리비탈렉스주	조직수복	2018.04	판매중	-
합성	제네릭	리비탈렉스프리필드 주	조직수복	2018.04	판매중	-
합성	개량신약	휴미아주	골관절염	2019.03	판매중	-
합성	제네릭	휴닥신주	면역력 향상	2021.02	판매중	-
합성	제네릭	휴쿠아에스점안액	안구건조증	2022.06	-	-

(3) 연구개발활동 및 판매 중단 현황

- 보고서 작성기준일 현재 해당사항이 없습니다.

(4) 기타 연구개발 실적

[정부출연 과제 수행 실적]

부처	사업명	수행기간	비고
미래부	지속형 항체/펩타이드 의약품 미생물기반 생산기술 개발	2015.01~2017.12	-
산업통상자원부	분자량 저하율 30%이하 의료용 천연 하이드로겔 기반 기능성 스키펴드 복합소재개발	2015.06~2020.05	-
산업통상자원부	아토피 피부염 치료를 위한 동물세포 기반 재조합 hEC-SOD 개발	2016.05~2017.12	-
범부처전주기의 료기기연구개발 사업단	생분해성 고분자 합성의 원천기술을 활용하여 개발한 독자적 가교기술 기반 차세대 히알루론산 필러 상업화	2020.09~2022.12	-
범부처전주기의 료기기연구개발 사업단	생체 유래 천연고분자 소재를 활용한 차세대 골관절염 주사제의 국내 임상평가를 통한 안전성/유효성 입증 및 사용화	2020.11~2022.12	-
산업통상자원부	평균분자량 1,000kDa 이상의 고분자량 의료용 폴리뉴클레오티드 생산기술개발을 통한 골관절염 주사제 및 창상피복재 응용제품 개발	2022.04~2025.12	-

- 그 밖에 투자의사결정에 필요한 사항  
보고서 작성기준일 현재 해당사항이 없습니다.

- 기업인수목적회사의 합병추진  
보고서 작성기준일 현재 해당사항이 없습니다.

마. 신약 개발 현황 및 향후 계획

당사는 핵심원천기술로 생체적합성 고분자인 히알루론산, PDRN, PEG 및 PCL, PLLA, PLGA를 응용한 기술을 보유하고 있으며 생체적합성 고분자 연구전문기업으로서 이런 기술을 의약품 및 의료기기 개발에 응용하고 있습니다.

당사의 연구개발 전략은 천문학적 연구개발비가 투입되는 신규 약리활성이 규명된 활성성분(Active Pharmaceutical Ingredient, API)를 발굴하여 신약을 개발하기 보다는 Low Cost High Effectiveness를 추구하는 전략으로 기존에 허가되어 있는 API를 당사의 원천기술과 융복합하여 약리효과의 개선과 안정성, 편의성이 개선된 신규 의약품 및 의료기기를 개발하는 방향에 초점을 맞추고 연구개발을 추진하고 있습니다. 이러한 전략은 기존 API에 약물전달기술(Drug Delivery System)을 적용하여 지속성을 개선하거나 API의 부작용을 줄이거나 신규 적응증을 개발하는 방향에서 추진되고 있습니다. 이러한 전략을 구사하려면 약물전달기술이 핵심기술로써 생체적합 고분자를 활용한 제제 기술을 필요로 하고 있습니다.

당사는 기존 약효가 알려진 API에 생체적합 고분자를 접목시켜 제제화 함으로써 상대적으로 효율적인 연구개발비 사용과 개발기간을 단축하여 신속히 시장의 요구에 대응하고 있습니다.

또한, 당사는 수시로 시장변화에 맞춰 제품의 시장성 및 개발 타당성을 재점검하고, 유망한 물질 및 제제를 연구하는 벤처기업 특유의 신속한 의사결정과 방향 선회 능력을 활용하여 매년 신제품을 출시하고 있습니다.

특히, 당사의 핵심 사업분야인 관절염 관련 의약품 및 의료기기, 히알루론산 제제기술을 활용한 점안제를 비롯하여 미용 필러 등의 에스테틱 분야에 연구개발 역량을 집중하고 있습니다.

#### 바. 관련 법령 또는 정부의 규제 등

의약품 및 의료기기는 국민의 건강과 직결되고 인체에 직접 사용되는 제품인 만큼 제조에서 판매 이후 관리까지 법적 규제와 규제당국의 관리감독을 받는 산업입니다. 약사법과 의료기기법 등의 법령과 대통령령, 복지부장관령 및 식약처장 고시를 비롯한 다수의 규정에 의하여 관리되고 있습니다.

또한, 의약품 및 의료기기를 제조하기 위해서는 식약처로부터 제조업 허가 및 우수한 제품의 생산 및 품질관리시스템을 사전 점검받아 GMP(Good Manufacturing Practice) 인정을 받아야 가능하며, 또한 개별 품목에 대해서 그 안전성과 유효성을 입증할 수 있는 자료를 검토받아 개별 허가를 취득해야 합니다. GMP는 한번 인정으로 끝나는 것이 아니라, 정기적인 실사를 통해 계속 유지 여부를 감시를 받고 있으며, 허가받은 그대로 의약품을 제조하는지 부터 시작해서 관리 및 유통까지 전체의 과정이 관리감독의 대상입니다.

국외에서는 중국 식약청(NMPA), 유럽의약청(EMA), 미국 식품의약국(FDA)의 허가 승인을 비롯한 각 국가별 기준에 의해 까다롭게 관리 감독 되고 있으며, 미국과 유럽은 의약품의 효능을 의약품 가치 평가 기준으로 도입하면서 신약 승인 절차가 더욱 까다로워지고 있습니다.

## 7. 기타 참고사항

### 1. 그 밖에 투자의사결정에 필요한 사항

#### 1-1 국내외 특허 등록 및 출원현황

지적재산권 등

[지적재산권 및 각종 인증 현황]

번호	구분	내용	권리자	출원일	등록일	만료일	적용제품	주무관청
1	특허	바실러스 나토균을	(주)휴메	2006.1	2008.07.	2026.11.	인삼유래의	특허청

	권	이용한 인상 사포계 닌 고농도 함유 인상 제제 및 이의 제법	딕스	1.17	25	17	건강식품 소재 확보	
2	특허 권	역상 HPLC와 펄스식 전기화학검출기를 이 용한 배당체 분석방 법	(주)휴메 딕스	2008.0 2.19	2010.02. 10	2028.02. 19	천연물 분석방법 확보	특허청
3	특허 권	피퍼롱구미닌 제조법	(주)휴메 딕스	2009.0 2.02	2012.11. 30	2029.02. 02	천연미백 기능성 소재확보	특허청
4	특허 권	페길레이션된 베틀린 유도체를 포함하는 화장료조성 물	(주)휴메 딕스	2009.0 4.01	2011.08. 29	2029.04. 01	페길레이션을 통 한 화장품 소재 확 보	특허청
5	특허 권	히알루론산 및 L-아 르기닌을 함유하는 유착방지제	(주)휴메 딕스	2009.0 5.08	2011.10. 11	2029.05. 08	메디펜스 플러스	특허청
6	특허 권	페길레이션된 삼요오 드화 아릴 화합물 및 그를 포함하는 X-선 조영제	(주)휴메 딕스	2009.0 9.09	2012.11. 30	2029.09. 09	안정화된 조영제 원천물질 확보	특허청
7	특허 권	N'-레티노일폴리에틸 렌클리콜화 히드라지 유도체 및 그 제법	(주)휴메 딕스	2010.0 1.06	2012.11. 30	2030.01. 06	안정화된 주름개선소재 확 보	특허청
8	특허 권	레티노이드 유도체 및 화장료 조성물	(주)휴메 딕스	2010.0 7.14	2012.10. 18	2030.07. 14	화장품소재 확보	특허청
9	특허 권	비타민 C와 B3 복합 비타민	(주)휴메 딕스	2012.1 2.14	2015.02. 03	2032.12. 14	신규 복합 비타 민 확보	특허청
10	특허 권	비타민 C와 E의복합 비타민	(주)휴메 딕스	2012.1 2.14	2014.10. 08	2032.12. 14	신규 복합 비타 민 확보	특허청
11	특허 권	페길레이션된 베틀린 유도체 포함하는 기저귀 피 부염 예방 또는 치료 용 조성물	(주)휴메 딕스	2012.1 2.21	2014.05. 21	2032.12. 21	항염소재 확보	특허청
12	특허 권	복합비타민을 포함하 는 향산화제	(주)휴메 딕스	2013.0 6.11	2015.05. 11	2033.06. 11	신규 복합 비타 민 확보	특허청



13	특허권	봉독으로부터 멜리틴 분리방법	(주)휴메딕스	2013.10.31	2016.03.25	2033.10.31	천연유래 항염물질 제법 확보	특허청
14	특허권	페길레이션된 베틀린 유도체의 항암제 조성물	(주)휴메딕스	2013.11.27	2015.06.18	2033.11.27	항암제 후보물질 확보	특허청
15	특허권	인체지방줄기세포 배양액의 화장료 조성물	(주)휴메딕스	2014.07.31	2016.05.31	2034.07.31	신규화장품	특허청
16	특허권	페길레이션된 7-디하이드로콜레스테롤 유도체	(주)휴메딕스	2015.01.28	2016.12.26	2035.01.28	화장품소재 확보	특허청
17	특허권	지방산컨쥬게이션된 7-데하이드로콜레스테롤 유도체	(주)휴메딕스	2015.02.25	2017.01.25	2035.02.25	신규 복합비타민 확보	특허청
18	특허권	멜리틴-폴리에틸렌글리콜 배합체 및 그를 포함하는 약제학적 조성물	(주)휴메딕스	2015.06.11	2017.05.17	2035.06.11	페길레이션된 항염소재 독점권 확보	특허청
19	특허권	지방알코올 컨쥬게이션된 니코틴아미드 리보사이드 유도체	(주)휴메딕스	2018.12.14	2019.12.23	2038.12.14	주름개선, 노화 방지용 화장료 조성물 확보	특허청
20	특허권	이데베논이 포집된 리포솜을 함유하는 나노에멀전	(주)휴메딕스	2018.12.24	2021.02.04	2038.12.24	신규화장품	특허청
21	특허권	히알루론산을 포함하는 스펀지형 생분해성 지혈제 조성물	(주)휴메딕스	2019.01.25	2019.05.13	2039.01.25	지혈제 조성물 확보	특허청
22	특허권	지방아민 컨쥬게이션된 니코틴아미드 리보사이드 유도체	(주)휴메딕스	2019.12.17	2021.10.14	2039.12.17	항염용 조성물 확보	특허청
23	특허권	알지닌 아스파테이트를 포함하는 노인성 체취 억제용 조성물	(주)휴메딕스	2020.01.15	2021.10.20	2040.01.15	신규화장품	특허청
24	상표권	엘라비에	(주)휴메딕스	2011.05.24	2012.06.14	2032.06.14	브랜드명 확보 (필러)	특허청
25	상표권	ELRAVIE	(주)휴메딕스	2011.05.24	2012.06.14	2032.06.14	브랜드명 확보 (필러)	특허청
26	상표	휴메딕스	(주)휴메딕스	2014.07.31	2015.07.31	2025.07.31	브랜드명 확보	특허청

	권		딕스	8.08	16	16	(사명)	
27	상표권	HUMEDIX	(주)휴메 딕스	2014.08.08	2015.07.16	2025.07.16	브랜드명 확보 (사명)	특허청
28	상표권	더마 엘라비에	(주)휴메 딕스	2016.03.04	2016.12.05	2026.12.05	브랜드명 확보 (화장품)	특허청
29	상표권	Derma Elravie	(주)휴메 딕스	2016.03.04	2016.12.05	2026.12.05	브랜드명 확보 (화장품)	특허청
30	상표권	베스피엘	(주)휴메 딕스	2016.09.13	2017.08.02	2028.08.02	브랜드명 확보 (화장품)	특허청
31	상표권	BESPIEL	(주)휴메 딕스	2016.09.13	2017.08.02	2028.08.02	브랜드명 확보 (화장품)	특허청
32	상표권	KimParis Elravie	(주)휴메 딕스	2019.04.02	2020.03.11	2030.03.11	브랜드명 확보 (화장품)	특허청
33	상표권	아토페론	(주)휴메 딕스	2019.04.02	2020.03.11	2030.03.11	브랜드명 확보 (화장품)	특허청
34	상표권	ATOFERON	(주)휴메 딕스	2019.07.03	2020.07.29	2030.07.29	브랜드명 확보 (화장품)	특허청
35	상표권	VarrerDerm MD	(주)휴메 딕스	2019.11.26	2020.11.11	2030.11.11	브랜드명 확보 (화장품)	특허청
36	상표권	배러덤 MD	(주)휴메 딕스	2019.11.26	2020.11.11	2030.11.11	브랜드명 확보 (화장품)	특허청
37	상표권	리볼라인 그랑데	(주)휴메 딕스	2020.03.03	2021.08.09	2031.08.09	브랜드명 확보 (필러)	특허청
38	상표권	Revolline Grande	(주)휴메 딕스	2020.03.03	2021.08.09	2031.08.09	브랜드명 확보 (필러)	특허청
39	상표권	Revolline	(주)휴메 딕스	2020.03.03	2021.04.01	2031.04.01	브랜드명 확보 (필러)	특허청
40	상표권	리볼라인	(주)휴메 딕스	2020.03.03	2021.04.01	2031.04.01	브랜드명 확보 (필러)	특허청
41	상표권	엘라비에 프리미어	(주)휴메 딕스	2020.12.07	2022.04.15	2032.04.15	브랜드명 확보 (필러)	특허청
42	상표권	Elravie Premier	(주)휴메 딕스	2020.12.07	2022.06.15	2032.06.15	브랜드명 확보 (필러)	특허청
43	상표권	리볼라인 하라	(주)휴메 딕스	2020.12.16	2022.07.07	2032.07.07	브랜드명 확보 (필러)	특허청
44	상표권	Revolline HARA	(주)휴메 딕스	2020.12.16	2021.04.30	2031.04.30	브랜드명 확보 (필러)	특허청
45	상표권	VIVITOXIN	(주)휴메 딕스	2021.01.04	2022.07.06	2032.07.06	브랜드명 확보 (보톡스)	특허청
46	상표권	비비톡신	(주)휴메 딕스	2021.01.06	2021.06.06	2031.06.06	브랜드명 확보	특허청

	권		딕스	1.04	01	01	(보톡스)	
47	상표권	벨피엔 2.5주사	(주)휴메 딕스	2021.01.20	2022.05.30	2032.05.30	브랜드명 확보 (시술법)	특허청
48	상표권	IALCOAT	(주)휴메 딕스	2021.11.08	2022.03.14	2032.03.14	브랜드명 확보 (방광염주사)	특허청
49	연구소 인정	기업부설연구소	(주)휴메 딕스	-	2004.04.30	-	연구인프라에 대한 공식인정	한국산업기술진흥협회
50	BGMP	우수원료의약품 제조 및 품질관리기준	(주)휴메 딕스	-	2007.09.14	-	우수원료의약품 제조체계인정	식품의약품안전처
51	KGMP	우수의약품 제조 및 품질관리기준	(주)휴메 딕스	-	2007.11.19	-	우수의약품 제조 체계 인정	식품의약품안전처
52	KGMP	우수의료기기 제조 및 품질관리기준	(주)휴메 딕스	-	2020.05.24	-	우수의료기기 제조 체계 인정	식품의약품안전처
53	ISO13485	의료기기 품질시스템	(주)휴메 딕스	-	2021.01.13	2024.01.12	의료기기의 품질 관리체계 확보	SZUTES T (터키)
54	ISO14001	환경경영 시스템	(주)휴메 딕스	-	2021.04.15	2024.05.01	의약품 및 필터의 개발 및 제조 환경경영시스템 확립	한국경영인증권
55	유럽 인증	더말 필터의 CE	(주)휴메 딕스	-	2021.05.10	2024.05.26	더말 필터 유럽 연합의 요구조건에 적합한 인정	SZUTES T (터키)
56	유럽 인증	골관절염치료제의 CE	(주)휴메 딕스	-	2021.05.10	2024.05.26	골관절염치료제 유럽연합의 요구조건에 적합함 인정	SZUTES T (터키)

## 2. 사업의 개요

당사는 젊고 아름다운 외모를 중시하는 트렌드, 웰빙추구 바람, 고령화 등의 인류의 삶의질을 향상시키는 에스테틱 의료분야를 주요 사업으로 하고 있습니다.

초기에는 치료 목적에서 시작되었던 메디컬 스킨케어가 주름제거, 탄력강화, 모공축소 등 피부노화 증상을 젊은 상태로 되돌리는 토털 안티에이징 콘셉트로 진화하게 되면서 피부클리닉을 운영하는 병원의 비즈니스 모델로 변화하게 되었습니다.

치료 목적의 피부과 진료의 경우 질병이 생기면 치료를 받으며 그 때마다 비용을 지불하는방식이었으나, 관리 목적의 진료는 일정기간 동안의 꾸준한 시술의 필요성이 높아지면서 필러, 독신, 피부미용 의료기기, 레이저 기기 등 다양한 패키지 방식으로 변화하였습니다.

성형외과 뿐만 아니라 피부과에서 스킨케어를 위주로 한 진료가 급증하게 되면서 피부관리를 위한 의료기기에 대한 관심과 수요가 급증하게 되었습니다.

피부미용 의료기기는 기술진화 및 트렌드가 변화함에 따라서, 1990년대 레이저기기부터 시작하여 광조사기 IPL (Intense Pulse Light), 고주파 (RF, RadioFrequency), 프랙셔널 레이저 (Fractional laser), 니들고주파 (Needle RF) 를 거쳐 최근 집속초음파 (HIFU, 하이푸, High Intensity Focused Ultrasound) 장비까지 이르게 되었습니다.

또한, 휴메딕스는 지난해 초부터 미래 장기 성장 모멘텀 확보를 위해 R&D 바이오 벤처기업들과의 협업을 강화하고 있습니다. R&D 파이프라인 공동 연구개발 뿐 아니라, 사업협력을 위한 전략적 파트너십을 체결하고 적극적인 지분투자를 진행하였습니다.

에이치엘비제약과는 'GLP-1' 수용체 작용 기전의 비만치료제, 제넨바이오와는 이중피부용 바이오 드레싱 및 피부이식재 공동개발, 지투지바이오와는 알츠하이머, 당뇨, 골관절염타깃의 장기 약효 지속형 주사제 개발, 세계적으로 주목을 받고 있는 파이프라인의 국내 도입을 위해 키네타에 200만 달러의 지분 투자도 진행하였습니다.

최근에는 엑소좀 바이오 벤처 엑소스스템텍과 치료제 및 화장품 분야에서 협력하기로 손을 잡으며 엑소좀 분야로 파이프 라인 확장을 진행하고 있으며 모유두세포 분리/배양 기술을보유한 에피바이오텍과 탈모치료제 공동개발 업무협약을 체결하였습니다.

### 3. 산업의 특성

#### (1) 중국 필러 시장 규모

한국보건산업진흥원의 자료에 따르면 2013년도 부터 국내 안면성형용 필러 수출 1위를 차지한 중국 필러 시장은 2015년 약 3.0억 달러에서 2025년까지 약 12.9억 달러로 연평균 15.6% 성장할 전망입니다.

미용에 대한 관심 증가, 성형외과 의사 수 증가 및 베이징, 상하이 등 주요 도시 소득 수준의 상승 등의 요인으로 수요가 크게 증가하고 있으며 성장 잠재력이 높은 시장입니다.

[중국 필러 시장 규모]

(단위 : 백만달러)

구분	2015	2016	2017	2018	2019	2020	2021	2022	2023	2024	2025	CAGR (%)
중국	304	355	415	482	558	644	741	852	979	1,125	1,293	15.6%

<출처: DRG MedTech(Millennium Research Group)>

#### (2) 국내 필러 시장 규모

2011년까지는 주로 수입 제품 위주였던 국내 시장이 2012년 당사를 비롯한 국내 제약사들이 개발한 제품들이 출시되며 시장 규모가 2배 이상 확대 되었습니다. 필러는 효과가 일시적이기 때문에 환자들이 치료 효과를 유지하기 위해선 여러 차례 반복적인 치료가 필요하므로, 지속적인 수익 창출로 이어지는 품목입니다.

[ 국내 필러 시장규모]

(단위:

십억원)

구분	2018	2019	2020(E)	2021(E)	2022(E)	2023(E)
시장규모	95	110	122	130	143	156

<출처 : 삼성증권 헬스케어 산업분석 2021.01>

### (3) 관절염주사제 시장규모

국민건강보험 정보통계에 따르면 관절염 환자수는 2015년 4,762,794명에서 2019년 5,384,112명으로 621,318명 증가하였으며, 진료비는 2015년 19,098억원에서 2019년 27,410억원으로 8,312억원 증가하였습니다.

(단위: 명,

억원)

구분	2015	2016	2017	2018	2019
관절염 환자수	4,762,794	4,933,314	5,027,926	5,205,515	5,384,112
관절염 진료비	19,098	21,059	22,477	24,430	27,410

<출처: 국민건강보험, 2020.09>

### (4) 화장품 시장규모

세계 더마코스메틱 시장은 가파른 성장세를 보이고 있습니다. NH투자증권 리서치센터에 따르면 더마코스메틱 세계 시장은 2012년 320억달러에서 2017년 470억달러로 연평균 8%이상 성장할 전망입니다. 인구 고령화에 따라 항노화 시장이 성장하고 있고, 소득이 높아지면서 미용에 대한 관심이 늘어나고 있기 때문입니다. 중국, 인도 등 신흥국 시장이 성장을 이끌것으로 전망되고 있습니다. 국내 더마코스메틱 시장은 5,000억원 안팎 규모이며 전체 화장품 시장의 4% 수준에 불과하지만 매년 15% 이상 성장하고 있는 것으로 추정되고 있습니다.

### (5) 미용성형 (Energy-Based Aesthetic) 기기 및 소모품 시장 규모

Medical Insight에 따르면 에너지기반 미용성형 (Energy-Based Aesthetic) 시장의 시술비용규모 및 전망은 2015년 80억 달러에서 2020년 95억 달러로 성장할 것으로 내다봤으며 그 중에서도 피부 재생치료가 다른 치료 (색소질환, 문신제거, 여드름치료, 혈관치료, 제모)를 합친 것보다 높은것으로 예상하고 있습니다.

에너지기반 미용성형 (Energy-Based Aesthetic) 기기 및 소모품 시장의 규모에 대해서는 2018년 17억 달러 규모에서 2023년에는 23억달러 규모로 성장할 것으로 내다봤습니다. 최소 침습적 치료에 대한 선호도가 높아지고, 에너지 기반 미용기기의 안전성과 효과성이 널리 알려지면서 시장이 성장하고 있습니다.

### (6) 점안제 시장 규모

한국제약바이오 협회의 안구점안제 시장동향 자료에 따르면 안구건조증의 안과의약품 세계시장 규모는 2019년 48억 달러로, 연평균 4.7%로 성장하여 2027년에는 69억 달러에 이를 것으로 전망되어지고 있습니다. 또한, 국내시장 규모는 2018년 2,000억원 규모를 형성했으며, 2020년에는 3,000억원 규모로 추정되고 있습니다.

### (7) 경기변동의 특성, 계절성

당사 주요 제품들의 경우, 질병·질환의 치료보다 성형·미용 목적으로 사용 빈도가 높기 때문에 치료목적의 의약품 대비 경기 침체시 매출이 감소될 수 있다고 추측하는 것이 일반적입니다. 그러나 이러한 선입견과 다르게 세계 경기 침체 등의 외부환경 변화와 관계없이필러, 기능성 화장품 등 안티에이징 관련 시장은 지속적 성장 추이를 나타내고 있습니다.

한국을 포함한 선진국가의 고령화, 부의 축적에 따른 나은 삶의 질 추구, 미용에 관한 관심증가 등에

기반하여, 해당 산업은 확장 초기 수준의 단계로 판단됩니다. 특히 필러등 안티에이징 관련 기술은 고가의 성형기술 대비 상대적으로 가격 접근성이 높기에 신흥국의 경제 성장과 함께 다양한 지역을 중심으로 시장 성장이 가속화 되고 있습니다.

안티에이징 관련 제품군은 계절적으로 특히, 방학 및 휴가 기간 동안 미용성형 기술받는 환자의 증가로 인하여 매출의 증가 및 집중되는 경향이 있으며, 국내의 경우 여름방학과 겨울방학 시즌에 매출이 늘어나는 것이 일반적입니다.

보툴리눔 독신·필러 등 안면용 주사제 기술은 영구적이지 않으며, 지속기간이 제한적으로 기술자들의 재 구매율은 일반 제품 대비 높은 수준으로 추정됩니다.

#### 4. 회사의 핵심 경쟁력

##### (1) 필러

히알루론산 필러는 미용성형 목적으로 사용되기 때문에, 인체 각 부위별 기술목적에 맞는 물성을 갖는 제품을 제조하기 위해서 당사는 회귀분석 모델을 통해 각 제품의 공정 안정화를 실현하였고, 제품력을 서울아산병원과 중앙대학교병원 등 임상전문기관에서 임상시험을 통해 세계 1위 브랜드사와 제품의 효과와 안전성에서 동등함을 입증하였고,

이러한 독자적인 기술력을 인정 받아 IR52 장영실상을 수상하였습니다. (2014년)

당사의 엘라비에 프리미엄 필러는 국내에서 2번째로 출시되었으며, 유럽 CE인증과 중국 NMPA 정식 승인을 받아 중국 및 동남아시아, 유럽, 남미를 통해 전세계 지역으로 수출하고 있습니다.

HA필러의 중국 NMPA 승인(2015년 3월)은 국내 2번째로 후발 국내 필러업체들이 수 년째 승인받지 못한 필러 제품으로 리도카인이 미함유된 '엘라비에 딥라인'을 출시 하였

으며 2019년 말에는 리도카인 함유 HA필러'엘라비에 딥라인-L' 이 중국국가약품감독관 리국으로 부터 추가 품목허가를 획득하여 제품의 기술력과 품질에 대해 인정을 받았습니다. 또한, 2개로 확대된 필러 라인업을 통해 세분화된 기술이 가능해진 만큼 중국 필러 시장에서 브랜드 인지도를 확대해 나아가고 있습니다.

작년에 출시한 바이페이직 필러 '리볼라인 하라-L'는 기존 모노페이직과 바이페이직 필러의 단점을 보완하고 장점을 극대화한 고점탄성 제품으로 자체 기술인 HiVE(High Visc oElasticity)공법을 적용하여 화학적 가교를 최소화하고 부작용 발생율을 현저히 낮추었습니다. 기존 엘라비에 프리미엄 브랜드와 더불어 매출신장에 기여 할것으로 기대하고 있습니다.

또한, 당사는 HA필러, 합성고분자 필러(PCL, PLA 필러), 벨피엔(복합필러)등을 연구 개발하고 있으며 필러의 모든 분야로 사업을 확대하고 있습니다.

##### (2) 관절염 치료제

히알루론산 관절염 치료제는 생산에 특별한 제조설비와 생산기술적 노하우가 필요하기 때문에 일반적인 의약품과 비교할때 상대적으로 경쟁의 강도가 높습니다. 당사는 우수한 품질경쟁력을 통한 자체 완제품의 경쟁력을 가지고 있을 뿐만 아니라 자사 제조 원료

의약품을 완제품으로 가공함으로써 원가경쟁력 또한 보유하고 있습니다. 또한, 고객 맞춤형 생산능력을 보유하여 품질, 수량, 납기 등을 신속하게 대응할 수 있어 CMO시장에서도 높은 경쟁력을 가지고 있습니다. 지난 2015년도에는 국내 최초로 중국에 히알루론산 관절염 치료제 기술을 수출 하였습니다. 당사는 중국 HAIBIN사와 1회 제형 관절염치

료제 '휴미아주'기술 수출 계약을 통해서 기술료 400만 달러와 향후 15년 동안 HAIBIN사의 중국 내 매출액의 일정액을 로열티로 받게 되었습니다. 이 계약으로 휴메디스는 1회 제형 관절염치료제의 생산기술 수출, HAIBIN사는 중국 내 임상시험, 허가 등록 및 판매를 담당하였습니다. 2019년 3월 국내에서 2번째로 1회제형 HA관절주사제를 식약처로부터 품목허가를 받아 2019년 7월에 출시를 하였습니다. 또한, 유럽CE 인증을 획득(2021년 05월)하여 유럽 등의 글로벌 시장 진출을 추진하고 있습니다. 그리고 당사는 HA관절염주사제로 1회, 3회, 5회 제형을 모두 가지고 있으며 하이엔주(관절주사제)를 연구

개발 중에 있습니다.

## 5. 신규사업 등

1) 전국에 구축된 에스테틱 영업 네트워크를 활용하여 에스테틱 시장 점유율을 확대해 나갈 예정입니다. 히알루론산 필러(엘라비에 프리미어, 리볼라인)에서 보툴리눔 독신(리즈톡스), 에스테틱 의료기기(더마샤인, 더마아크네)로 연결되는 '토탈 에스테틱 솔루션'의 포트폴리오를 구축, 시너지 효과를 극대화하고 있습니다.

이에 더해 엘라비에 프리미어 소프트, 키리엘 등 신규 제품 출시로 에스테틱 제품의 포트폴리오가 확대될 예정입니다.

해외에서는 중국의 리오프팅으로 인한 수요증가와 브라질/남미지역에서의 본격적인 필러수출을 시작으로 동남아시아, 중동 등에 해외 수출국이 다변화 될 예정입니다.

2) 휴메딕스는 신규 전략사업으로 헤파린나트륨의 국내 최초 국산화를 진행하고 있으며 2022년 09월 06일 식품의약품안전처에 헤파린나트륨의 원료의약품 등록(DMF)을 위한 신청을 하였습니다. 2023년 원료의약품 등록 완료를 목표로 하고 있습니다.

헤파린나트륨은 수술 후 혈액응고, 신장질환 환자의 혈액투석 등 의료 현장에서 다양하게 사용되고 있으나, 대부분 중국산에 의존하고 있습니다.

휴메딕스는 국내 최초로 국산화에 성공해 안정적인 가격으로 공급할 예정입니다. 또한, 국내 진출 후에는 세계시장에도 진출할 계획입니다.

3) 일회용 점안제 CMO 거래처 확대를 통한 안정적인 매출처를 확보할 예정입니다. 휴메딕스는 점안제 HA원료부터 완제품까지 사업 영역을 확장해 나가고 있습니다. 기존의 고분자, 저분자에 더해 기술 난이도가 높은 초저분자 HA원료까지 라인업을 확보 했으며, 라인 증설도 마쳐 지난해 부터 본격 가동을 하고 있습니다. 올해는 이런 강점들에 힘입어 거래처가 더욱 확대될 것으로 기대되고 있습니다.

4) PDRN 원료를 활용한 다양한 제품의 연구개발이 진행되고 있습니다.

PDRN(Polydeoxyribonucleotide sodium)은 연어의 정소에서 분리된 DNA 분절체로 재생의학 및 미용 성형 분야를 비롯해 관절염치료제, 의료기기, 화장품, 안구건조증치료제 등과 같이 다양한 분야에서 활용되고 있습니다.

2021년 4분기에는 식약처로부터 조직 재생 효과를 지닌 물질을 함유한 뱀피엔(복합필러)이 수출용 허가를 획득하였습니다. 이 제품은 히알루론산나트륨(HA)과 폴리뉴클레오타이드나트륨(PN)을 피하에 주입해 물리적인 수복을 통해 성인의 눈꼬리 잔주름을 일시적으로 개선하기 위해 사용되는 것으로 임상시험 승인(2022 1Q)을 받아 신규 R&D파이프 라인으로 진행되고 있습니다.

또한, 기존 무릎에 주사하는 골관절염 치료제 소재로 히알루론산 주사와 더불어 사람의 DNA와 유사해 이물 반응이 적고 조직 재생을 유도하는 것으로 알려진 하이엔주(관절주사제)가 2023년도에 출시를 준비하고 있으며 당사가 2가지 제제(HA, PDRN)의 퇴행성관절염 주사제를 유일하게 보유하고 있을 예정입니다.

5) 기능성 화장품 사업을 국내외로 확장할 예정입니다. 당사가 보유하고 있는 차별화된 고기능성 원

료인 히알루론산, PDRN, 알로페론 등을 활용한 다양한 고기능성 화장품을 지속적으로 출시하고 있으며, 가치 소비를 중시하는 MZ세대를 타깃하는 비건화장품 '더마 엘라비에 제로'를 출시하며 타깃 소비자 확장에 나서고 있습니다.

또한, 국내외 파트너사들과의 합작사업 및 다양한 마케팅 활동도 지속적으로 추진하며 시장을 점차 확장해 나가고 있습니다. 중국 NMPA, 유럽 CPNP 인증 품목을 확충해가며 시장확장을 위한 경쟁력도 같이 키워나갈 계획입니다.

## 6. 조직도

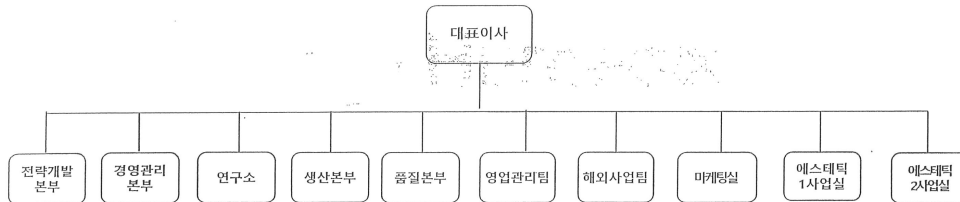

조직도



### III. 재무에 관한 사항

#### 1. 요약재무정보

- 요약 재무정보(K-IFRS적용)

가. 요약 재무정보

※ 당사의 제20기 및 제19기 재무제표는 K-IFRS 기준에 따른 외부감사를 받은 재무제표이며, 제18기 재무제표는 K-IFRS 기준에 따른 외부감사를 받지 않은 재무제표입니다.

※ 당사의 제20기, 제19기 및 제18기 재무제표는 K-IFRS기준에 따라 작성되었습니다.

※ 제19기까지는 연결기준이며, 제20기부터는 자회사의 합병에 따른 소멸로 인해 개별기준으로 변경되었습니다.

(단위:백만원)

과목	제20기 (2022년 12월말)	제19기 (2021년 12월말)	제18기 (2020년 12월말)
유동자산	140,515	129,937	87,219
현금및현금성자산	90,703	9,353	28,656
재고자산	21,134	16,485	19,047
기타유동자산	28,678	104,098	39,516
비유동자산	86,622	85,925	88,427
유형자산	50,270	54,018	60,852
투자부동산	4,195	4,374	4,554
기타비유동자산	32,157	27,533	23,021
자산총계	227,136	215,862	175,647
유동부채	84,749	39,619	36,635
비유동부채	3,278	34,290	4,135
부채총계	88,027	73,910	40,769
지배기업소유주지분	139,110	125,990	120,067
자본금	5,000	4,986	4,986
자본잉여금	89,773	88,982	88,991
기타자본구성요소	(35,721)	(30,711)	(31,343)
이익잉여금	80,058	62,734	57,433
기타포괄적손익누계액	-	-	-
비지배지분	-	15,962	14,810
자본총계	139,110	141,952	134,877
부채및자본총계	227,136	215,862	175,647
종속·관계·공동기업 투자주식의 평가방법	지분법	지분법	지분법
과목	제20기 (2022.01.01~	제19기 (2021.01.01~	제18기 (2020.01.01~

	2022.12.31)	2021.12.31)	2020.12.31)
매출액	123,173	110,992	98,481
영업이익	26,043	15,990	16,640
당기순이익	21,154	10,051	17,215
지배회사지분 순이익	21,086	9,065	15,084
비지배지분 순이익	68	987	2,131
기본주당이익	2,274원	964원	1,587원
연결에 포함된 회사수	0	1	1

주1) 당사는 2018년 1월 1일부터 기업회계기준서 제1115호 "고객과의 계약에서 생기는 수익" 과 제 1109호 "금융상품"을 최초 적용하였고, 경과규정에 따라 전기 및 전전기 재무제표를 재작성하지 않았습니다.

당기에 신규로 연결재무제표에 포함된 종속기업이나 당기중 연결재무제표의 작성대상에서 제외된 종속기업은 아래와 같습니다.

사업연도	당기에 연결에 포함된 회사	전기대비 연결에 추가된 회사	전기대비 연결에 제외된 회사	변동 사유
제20기(2022년)	-	-	(주)휴온스메디컬	(주)휴온스메디텍에 흡수합병으로 인한 소멸
제19기(2021년)	-	-	-	-
제18기(2020년)	-	-	-	-

※ 종속회사인 (주)휴온스메디컬은 2021년 11월 12일의 이사회 결의 및 2021년 12월 17일의 임시주주총회 결의에 따라 2022년 2월 1일을 합병기일로 하여 (주)휴온스메디텍에 흡수합병되어 소멸하였습니다.

## 2. 연결재무제표

※ 제19기까지는 연결기준이며, 제20기부터는 자회사의 합병에 따른 소멸로 인해 개별기준으로 변경되었습니다.

## 3. 연결재무제표 주식

※ 제19기까지는 연결기준이며, 제20기부터는 자회사의 합병에 따른 소멸로 인해 개별기준으로 변경되었습니다.

## 4. 재무제표

※ 제19기까지는 연결기준이며, 제20기부터는 자회사의 합병에 따른 소멸로 인해 개별기준으로 변경되었습니다.

### 재무상태표

제 20 기            2022.12.31 현재  
 제 19 기            2021.12.31 현재  
 제 18 기            2020.12.31 현재

(단위 : 원)

	제 20 기	제 19 기	제 18 기
자산			
유동자산	140,514,631,195	129,936,686,357	87,219,410,971
현금및현금성자산	90,703,077,300	9,353,436,350	28,656,035,320
단기금융상품	12,861,463	45,000,000,000	15,000,000,000
매출채권 및 기타유동채권	21,223,693,405	22,170,681,313	20,674,878,856
기타채권	959,765,626	1,054,090,690	889,732,896
당기법인세자산	0	0	1,681,943,028
재고자산	21,133,880,721	16,484,998,232	19,047,482,092
파생상품자산	5,679,563,137	4,858,986,519	0
유동비금융자산	801,789,543	972,355,725	1,269,338,779
매각예정비유동자산	0	30,042,137,528	0
비유동자산	86,621,715,864	85,925,060,850	88,427,130,418
당기손익공정가치측정금융자산	17,435,797,615	14,993,071,069	8,688,646,844
관계기업투자	3,362,244,891	3,383,513,744	4,387,505,316
유형자산	50,269,967,035	54,017,744,722	60,851,651,684
영업권 이외의 무형자산	3,049,275,726	3,184,784,246	6,949,883,790
투자부동산	4,194,529,175	4,374,398,788	4,554,268,401
사용권 자산	3,297,564,636	3,050,830,662	545,004,857
비유동기타채권	2,592,181,225	1,893,470,175	2,014,445,587
장기금융자산	90,467,145	0	6,105,080
이연법인세자산	2,329,688,416	1,027,247,444	429,618,859

자산총계	227,136,347,059	215,861,747,207	175,646,541,389
부채			
유동부채	84,748,692,970	39,619,116,637	36,634,669,704
매입채무 및 기타유동채무	6,122,716,845	3,158,975,118	4,208,252,951
기타채무	6,899,907,976	5,484,063,230	6,285,774,863
차입금	100,000,000	100,000,000	20,499,237,111
당기법인세부채	7,935,412,195	1,003,204,146	1,796,095,487
유동성리스부채	893,369,019	710,371,293	294,504,742
유동비금융부채	1,876,359,148	1,204,090,568	2,086,819,940
환불부채	1,326,449,080	1,525,564,636	1,463,984,610
전환사채	32,208,984,221	0	0
소송총당 부채	0	18,000,000	0
매각예정비유동부채	0	2,071,888,303	0
파생상품부채	27,385,494,486	24,342,959,343	0
비유동부채	3,278,002,336	34,290,409,875	4,134,711,818
전환사채	0	29,577,395,259	0
비유동성리스부채	2,437,090,170	2,345,425,379	255,578,872
비유동기타채무	492,253,180	467,019,988	1,009,500,000
비유동비금융부채	348,658,986	1,900,569,249	2,682,532,087
이연법인세부채	0	0	187,100,859
부채총계	88,026,695,306	73,909,526,512	40,769,381,522
자본			
자본금	4,999,583,000	4,985,597,000	4,985,597,000
자본잉여금	89,772,803,469	88,981,918,152	88,990,775,014
기타자본구성요소	(35,721,233,280)	(30,711,370,666)	(31,342,591,991)
기타포괄손익누계액	0	0	0
이익잉여금	80,058,498,564	62,733,735,587	57,432,912,084
비지배지분	0	15,962,340,622	14,810,467,760
자본총계	139,109,651,753	141,952,220,695	134,877,159,867
자본과부채총계	227,136,347,059	215,861,747,207	175,646,541,389

### 포괄손익계산서

제 20 기 2022.01.01 부터 2022.12.31 까지

제 19 기 2021.01.01 부터 2021.12.31 까지

제 18 기 2020.01.01 부터 2020.12.31 까지

(단위 : 원)

	제 20 기	제 19 기	제 18 기
수익(매출액)	123,172,789,865	110,992,354,033	98,480,868,087
상품매출	30,731,318,026	21,709,007,937	19,777,420,579
제품매출	91,265,950,691	87,511,080,085	77,030,948,705
기타매출	1,175,521,148	1,772,266,011	1,672,498,803
매출원가	68,529,723,253	66,826,851,291	59,007,007,743
재화의 판매로 인한 수익(매출액)에 대한 매출원가	68,529,723,253	66,826,851,291	59,007,007,743
상품매출원가	18,747,969,121	14,952,904,196	15,759,030,395
제품매출원가	49,779,724,908	51,873,947,095	43,247,977,348
기타매출원가	2,029,224	0	0
매출총이익	54,643,066,612	44,165,502,742	39,473,860,344
판매비와관리비	28,599,804,652	28,175,560,967	22,834,150,186
영업이익(손실)	26,043,261,960	15,989,941,775	16,639,710,158
금융수익	3,634,983,376	4,118,043,806	4,120,914,975
금융원가	9,335,638,129	6,532,148,506	1,265,096,659
지분법투자이익	820,421,755	0	0
지분법투자손실	0	989,221,628	0
기타이익	8,785,375,877	1,260,010,738	1,830,811,030
기타손실	959,600,117	2,507,680,352	1,017,616,366
법인세비용차감전순이익(손실)	28,988,804,722	11,338,945,833	20,308,723,138
법인세비용	7,835,213,137	1,287,587,830	3,093,903,783
당기순이익(손실)	21,153,591,585	10,051,358,003	17,214,819,355
지배기업 소유주지분	21,086,065,777	9,064,623,503	15,084,078,592

비지배지분	67,525,808	986,734,500	2,130,740,763
기타포괄손익	0	0	0
총포괄손익	21,153,591,585	10,051,358,003	17,214,819,355
주당이익			
기본주당이익(손실) (단위 : 원)	2,274	964	1,587
희석주당이익(손실) (단위 : 원)	2,274	964	1,587

### 자본변동표

제 20 기 2022.01.01 부터 2022.12.31 까지

제 19 기 2021.01.01 부터 2021.12.31 까지

제 18 기 2020.01.01 부터 2020.12.31 까지

(단위 : 원)

	자본							
	자본금	자본잉여금	기타자본구성요소	기타포괄손익누계액	이익잉여금	지배기업의 소유주에게 귀속되는 자본합계	비지배지분	자본합계
2020.01.01 (기초자본)	4,985,597,000	88,463,379,110	(28,457,132,388)	0	47,111,234,492	112,103,078,214	9,268,752,494	121,371,830,708
당기순이익(손실)	0	0	0	0	15,084,078,592	15,084,078,592	2,130,740,763	17,214,819,355
연결범위변동	0	0	0	0	0	0	0	0
연차배당	0	0	0	0	(4,762,401,000)	(4,762,401,000)	0	(4,762,401,000)
유상증자	0	527,395,904	0	0	0	527,395,904	3,251,985,820	3,779,381,724
주식배당	0	0	0	0	0	0	0	0
자기주식	0	0	(2,987,180)	0	0	(2,987,180)	0	(2,987,180)

거래로 인한 증감			7,300)			7,300)		7,300)
무상증자	0	0	0	0	0	0	0	0
주식매수 선택	0	0	(14,679,081)	0	0	(14,679,081)	158,988,683	144,309,602
지분법자본조정	0	0	116,406,778	0	0	0	0	116,406,778
전환사채 전환권행사	0	0	0	0	0	0	0	0
주식발행 초과금	0	0	0	0	0	0	0	0
2020.12.31 (기말자본)	4,985,597,000	88,990,775,014	(31,342,591,991)	0	57,432,912,084	120,066,692,107	14,810,467,760	134,877,159,867
2021.01.01 (기초자본)	4,985,597,000	88,990,775,014	(31,342,591,991)	0	57,432,912,084	120,066,692,107	14,810,467,760	134,877,159,867
당기순이익(손실)	0	0	0	0	9,064,623,503	9,064,623,503	986,734,500	10,051,358,003
연결범위 변동	0	0	0	0	0	0	0	0
연차배당	0	0	0	0	(3,763,800,000)	(3,763,800,000)	0	(3,763,800,000)
유상증자	0	0	0	0	0	0	0	0
주식배당	0	0	0	0	0	0	0	0
자기주식 거래로 인한 증감	0	0	(7,001,250)	0	0	(7,001,250)	0	(7,001,250)
무상증자	0	0	0	0	0	0	0	0
주식매수 선택	0	0	652,992,519	0	0	652,992,519	165,138,362	818,130,881
지분법자본조정	0	0	(14,769,944)	0	0	(14,769,944)	0	(14,769,944)
전환사채 전환권행사	0	0	0	0	0	0	0	0

주식발행 초과금	0	(8,856,862)	0	0	0	(8,856,862)	0	(8,856,862)
2021.12.31 (기말자본)	4,985,597,000	88,981,918,152	(30,711,370,666)	0	62,733,735,587	125,989,880,073	15,962,340,622	141,952,220,695
2022.01.01 (기초자본)	4,985,597,000	88,981,918,152	(30,711,370,666)	0	62,733,735,587	125,989,880,073	15,962,340,622	141,952,220,695
당기순이익(손실)	0	0	0	0	21,086,065,777	21,086,065,777	67,525,808	21,153,591,585
연결범위 변동	0	0	0	0	0	0	(16,043,297,986)	(16,043,297,986)
연차배당	0	0	0	0	(3,761,302,800)	(3,761,302,800)	0	(3,761,302,800)
유상증자	0	0	0	0	0	0	0	0
주식배당	0	0	0	0	0	0	0	0
자기주식 거래로 인 한 증감	0	0	(5,975,201,200)	0	0	(5,975,201,200)	0	(5,975,201,200)
무상증자	0	0	0	0	0	0	0	0
주식매수 선택	0	0	965,338,586	0	0	965,338,586	13,431,556	978,770,142
지분법자 본조정	0	0	0	0	0	0	0	0
전환사채 전환권행 사	13,986,000	790,885,317	0	0	0	804,871,317	0	804,871,317
주식발행 초과금	0	0	0	0	0	0	0	0
2022.12.31 (기말자본)	4,999,583,000	89,772,803,469	(35,721,233,280)	0	80,058,498,564	139,109,651,753	0	139,109,651,753

현금흐름표

제 20 기 2022.01.01 부터 2022.12.31 까지



제 19 기 2021.01.01 부터 2021.12.31 까지

제 18 기 2020.01.01 부터 2020.12.31 까지

(단위 : 원)

	제 20 기	제 19 기	제 18 기
영업활동현금흐름	38,100,990,545	19,184,529,552	23,762,116,518
영업에서창출된현금	39,238,032,699	19,736,459,138	25,776,682,318
이자수취	1,255,546,255	350,044,894	220,601,435
이자지급	(98,418,442)	(136,258,575)	(237,511,520)
배당금의 수취	70,448,265	251,167,394	176,968,028
법인세납부(환급)	(2,364,618,232)	(1,016,883,299)	(2,174,623,743)
투자활동현금흐름	54,006,755,325	(50,354,411,278)	(29,812,145,051)
단기금융상품의 처분	290,000,000,000	123,000,000,000	39,000,000,000
유형자산의 처분	211,506,383	258,203,638	1,454,883,000
보증금의 감소	115,975,000	138,607,400	32,190,000
단기대여금의 감소	471,479,710	531,286,770	1,197,654,210
단기금융상품의 취득	(245,000,000,000)	(153,000,000,000)	(54,000,000,000)
정부보조금의 수취	30,870,000	1,175,369,300	1,023,360,000
임차보증금의 감소	0	0	0
장기대여금의 감소	496,307,712	108,742,500	107,380,000
배당금수취	0	0	0
유형자산의 취득	(7,229,269,656)	(13,743,262,325)	(17,691,830,659)
무형자산의 취득	0	(1,000,000,000)	0
시설이용권의 처분	0	0	0
보증금의 증가	(82,000,000)	(714,820,000)	(113,879,000)
임차보증금의 증가	0	0	0
무형자산의 처분	48,312,288	0	0
영업권의 취득	0	0	0
당기손익공정가치측정 금융자산의 취득	(4,488,043,711)	(11,040,395,140)	(3,470,036,250)
당기손익공정가치측정 금융자산의 처분	135,600,000	4,591,557,409	7,040,499,868
종속기업, 조인트벤처와	0	0	0

관계기업에 대한 투자자산의 취득			
종속기업, 조인트벤처와 관계기업에 대한 투자자산의 처분	21,386,959,034	0	2,018,279,240
단기대여금의 증가	(150,400,000)	(143,400,000)	(876,002,000)
장기대여금의 증가	(369,100,000)	(526,100,000)	(549,445,000)
장기금융상품의 증가	(91,441,435)	(10,200,830)	(7,073,460)
장기미수금의 증가	(1,500,000,000)	0	0
장기미수금의 감소	20,000,000	20,000,000	20,000,000
사용권자산의 처분	0	0	1,875,000
사업양수로 인한 현금흐름의 증가	0	0	(5,000,000,000)
재무활동현금흐름	(10,623,928,120)	20,063,794,071	15,605,505,065
단기차입금의 증가	0	100,000,000	24,101,143,507
단기차입금의 상환	0	(20,499,237,111)	(3,980,286,712)
장기차입금의 증가	0	0	0
영업보증금의 증가	0	30,000,000	14,000,000
신주발행비 지급	0	0	0
배당금지급	(3,760,468,290)	(3,762,965,490)	(4,761,357,880)
자기주식의 취득	(5,975,201,200)	(7,001,250)	(2,987,187,300)
장기차입금의 상환	0	0	(883,554,810)
임대보증금의 감소	0	(49,500,000)	0
임대보증금의 증가	0	52,500,000	700,000,000
영업보증금의 감소	0	(24,000,000)	0
리스부채의 감소	(888,258,630)	(624,940,658)	(376,465,340)
증자비용	0	(16,061,420)	0
전환사채의 발행	0	44,865,000,000	0
유상증자	0	0	3,779,213,600
현금및현금성자산의순 증가(감소)	81,483,817,750	(11,106,087,655)	9,555,476,532

기초현금및현금성자산	9,353,436,350	28,656,035,320	19,097,332,646
기말현금및현금성자산	90,703,077,300	9,353,436,350	28,656,035,320

- 이익잉여금처분계산서

(단위: 원)			
구분	제 20(당) 기		제 19(전) 기
I. 미처분이익잉여금		76,888,241,730	59,939,609,033
1. 전기이월미처분이익잉여금	55,802,175,953		50,874,985,530
2. 당기순이익	21,086,065,777		9,064,623,503
II. 합계		76,888,241,730	59,939,609,033
III. 이익잉여금처분액		5,031,818,550	4,137,433,080
1. 이익준비금	457,438,050		376,130,280
2. 배당금	4,574,380,500		3,761,302,800
가. 현금배당			
주당배당금(율)			
당기: 500원 (100%)	4,574,380,500		3,761,302,800
전기: 400원 (80%)			
IV. 차기이월미처분이익잉여금		71,856,423,180	55,802,175,953

상기 이익잉여금 처분의 당기 처분예정일은 2023년 3월 31일이며 전기 처분확정일은 2022년 3월 25일이었습니다.

## 5. 재무제표 주석

### 주석

제20기 2022년 1월 1일부터 2022년 12월 31일까지  
제19기 2021년 1월 1일부터 2021년 12월 31일까지

주식회사 휴메딕스

1. 회사의 개요

주식회사 휴메딕스(이하 "당사")는 2003년 2월에 설립되었으며, 2014년 12월 26일에 주식을 한국거래소 코스닥시장에 상장하였습니다. 본사 및 공장소재지와 주요 사업내용 등은 다음과 같습니다.

(1) 본사 : 경기도 성남시 수정구 창업로 17, A동 휴온스글로벌 사옥 6층

(2) 공장 소재지 : 충북 제천시 왕암동 938

(3) 주요사업내용

- ① 의약품 제조 및 판매
- ② 항암제개발 및 유통
- ③ 기능성식품 제조 및 판매
- ④ 의약품 및 기능성식품 연구 및 개발

(4) 주요주주 및 지분율

당기말 현재 주요주주현황은 다음과 같습니다.

주주명	소유주식수 보통주	지분율
(주)휴온스글로벌	4,051,873	40.52%
자기주식	850,405	8.50%
기타	5,096,888	50.98%
합계	9,999,166	100.00%

(5) 종속기업의 현황

당사는 당기 중 (주)휴온스메디컬에 대한 지배력을 상실하여, 해당 기업을 연결대상 종속기업에서 제외하고, 동 주식의 공정가치 금액을 관계기업투자주식으로 분류한 후 22년 6월30일 독점규제 및 공정거래에 관한 법률상 지주회사 등의 행위제한규정에 따라 매각을 완료하였습니다.

당기말 현재 당사는 종속기업투자주식을 보유하고 있지 않으며, 이러한 변화로 당사는 당기말 부터 연결재무제표를 작성하지 않습니다. 비교표시되는 2021년 12월 31일로 종료하는 보고기간에 대한 재무제표는 연결기준으로 작성되었습니다.

(주)휴온스메디컬 투자 지분에 대한 지배력이 상실되어 계산된 처분 손익을 종속기업처분이익의 계정으로 기타수익에 계상하였으며, 그 산출내역은 다음과 같습니다.

(단위 : 원)	
구분	금액
취득주식의 공정가치(A)	20,016,416,600
지배력 상실시점의 순자산(B)	28,783,752,099
비지배지분(C)	16,043,297,986
종속기업처분이익(A-B+C)	7,275,962,487

(주)휴온스메디컬의 연결 손익을 제거할 경우 당사의 영업에 대한 손익계산서는 다음과 같습니다.

(단위 : 원)		
과 목	제20(당)기	제19(전)기
I. 매출액	121,702,826,050	93,693,159,492
II. 매출원가	67,847,644,968	58,862,132,464
III. 매출총이익	53,855,181,082	34,831,027,028
IV. 판매비와관리비	28,063,629,041	22,634,857,624
V. 영업이익	25,791,552,041	12,196,169,404

## 2. 중요한 회계정책 및 재무제표 작성기준

### 2-1 재무제표 작성기준

이 기말 재무제표는 보고기간말인 2022년 12월 31일 현재 유효하거나 조기 도입한 한국채택국제회계기준에 따라 작성되었습니다.

재무제표는 전기에 대한 비교정보를 제시하고 있으며, 추가적으로 회사는 회계정책의 소급적용, 재무제표항목의 소급재작성 또는 소급재분류가 있고 이러한 소급적용, 재무제표항목의 소급재작성 또는 소급재분류가 전기 기초 재무상태표의 정보에 중요한 영향을 미치는 경우에 전기초 재무상태표를 표시하고 있습니다.

당사의 재무제표는 2023년 2월 7일자 이사회에서 승인되었으며, 2023년 3월 31일자 주주총회에서 최종 승인될 예정입니다.

### (1) 측정기준

재무제표는 아래에서 열거하고 있는 재무상태표의 주요항목을 제외하고는 역사적원가를 기준으로 작성되었습니다.

- 당기손익-공정가치측정금융자산
- 파생상품자산
- 파생상품부채

### (2) 기능통화와 표시통화

당사의 재무제표는 영업활동이 이루어지는 주된 경제환경의 통화인 원화로 작성되어 보고되고 있습니다.

### (3) 추정과 판단

한국채택국제회계기준에서는 재무제표를 작성함에 있어서 회계정책의 적용이나, 보고기간말 현재 자산, 부채 및 수익, 비용의 보고금액에 영향을 미치는 사항에 대하여 경영진의 최선의 판단을 기준으로 한 추정치와 가정의 사용을 요구하고 있습니다.

보고기간말 현재 경영진의 최선의 판단을 기준으로 한 추정치와 가정이 실제 환경과 다를 경우 이러한 추정치와 실제결과는 다를 수 있습니다.

추정치와 추정에 대한 기본 가정은 지속적으로 검토되고 있으며, 회계추정의 변경은 추정이 변경된 기간과 미래 영향을 받을 기간 동안 인식되고 있습니다.

#### 1) 경영진의 판단

재무제표에 인식된 금액에 유의한 영향을 미치는 회계정책의 적용과 관련된 주요한 경영진의 판단에 대한 정보는 다음의 주석사항에 포함되어 있습니다.

- 주석2-4: 중요한 회계정책

#### 2) 가정과 추정의 불확실성

다음 보고기간 이내에 중요한 조정이 발생할 수 있는 유의한 위험이 있는 가정과 추정의 불확실성에 대한 정보는 다음의 주석사항에 포함되어 있습니다.

- 주석7: 매출채권
- 주석10: 재고자산
- 주석14: 관계기업
- 주석21: 리스
- 주석23: 환불부채
- 주석35: 금융자산(공정가치, 손상)
- 주석39: 법인세비용

#### 2-2 제 · 개정된 기준서의 적용

당사는 2022년 1월 1일로 개시하는 회계기간부터 다음의 제 · 개정 기준서 및 해석서를 신규로 적용하였습니다.

(1) 기업회계기준서 제 1116호 '리스' 개정 - 2021년 6월 30일 후에도 제공되는 코로나19 관련 임차료 할인 등

코로나19의 직접적인 결과로 발생한 임차료 할인 등이 리스변경에 해당하는지 평가하지 않을 수 있도록 하는 실무적 간편법의 적용대상이 2022년 6월 30일 이전에 지급하여야 할 리스료에 영향을 미치는 리스료 감면으로 확대되었습니다. 리스이용자는 비슷한 상황에서 특성이 비슷한 계약에 실무적 간편법을 일관되게 적용해야 합니다. 해당 기준서의 개정이 재무제표에 미치는 중요한 영향은 없습니다.

(2) 기업회계기준서 제1103호 '사업결합' 개정 - 개념체계의 인용

사업결합 시 인식할 자산과 부채의 정의를 개정된 재무보고를 위한 개념체계를 참조하도록 개정되었으나, 기업회계기준서 제1037호 '충당부채, 우발부채 및 우발자산' 및 해석서 제2121호 '부담금'의 적용범위에 포함되는 부채 및 우발부채에 대해서는 해당 기준서를 적용하도록 예외를 추가하고, 우발자산이 취득일에 인식되지 않는다는 점을 명확히 하였습니다. 해당 기준서의 개정이 재무제표에 미치는 중요한 영향은 없습니다.

(3) 기업회계기준서 제1016호 '유형자산' 개정 - 의도한 사용 전의 매각금액

기업이 자산을 의도한 방식으로 사용하기 전에 생산된 품목의 판매에서 발생하는 수익을 생산원가와 함께 당기손익으로 인식하도록 요구하며, 유형자산의 취득원가에서 차감하는 것을 금지하고 있습니다. 해당 기준서의 개정이 재무제표에 미치는 중요한 영향은 없습니다.

(4) 기업회계기준서 제1037호 '충당부채, 우발부채 및 우발자산' 개정 - 손실부담계약: 계약이행원가 손실부담계약을 식별할 때 계약이행원가의 범위를 계약 이행을 위한 증분원가와 계약 이행에 직접 관련되는 다른 원가의 배분이라는 점을 명확히 하였습니다. 해당 기준서의 개정이 재무제표에 미치는 중요한 영향은 없습니다.

(5) 한국채택국제회계기준 연차개선 2018-2020

한국채택국제회계기준 연차개선 2018-2020은 2022년 1월 1일 이후 시작하는 회계연도부터 적용되며, 조기적용이 허용됩니다. 해당 기준서의 개정이 재무제표에 미치는 중요한 영향은 없습니다.

- 기업회계기준서 제1101호 '한국채택국제회계기준의 최초 채택': 최초채택기업인 종속기업
- 기업회계기준서 제1109호 '금융상품': 금융부채 제거 목적의 10% 테스트 관련 수수료
- 기업회계기준서 제1041호 '농림어업': 공정가치 측정

2-3 당사가 적용하지 않은 제·개정 기준서 및 해석서

제정 또는 공표되었으나 시행일이 도래하지 않아 적용하지 아니한 제·개정 기준서 및 해석서는 다음과 같습니다.

(1) 기업회계기준서 제1001호 '재무제표 표시' 개정 - 부채의 유동/비유동 분류

보고기간말 현재 존재하는 실질적인 권리에 따라 유동 또는 비유동으로 분류되며, 부채의 결제를 연기할 수 있는 권리의 행사가능성이나 경영진의 기대는 고려하지 않습니다. 또한 부채의 결제에 자기지분상품의 이전도 포함되나, 복합금융상품에서 자기지분상품으로 결제하는 옵션이 지분상품의 정의를 충족하여 부채와 분리하여 인식된 경우는 제외됩니다. 동 개정사항은 2023년 1월 1일 이후 시작하는 회계연도부터 적용하며, 조기적용이 허용됩니다. 당사는 동 개정으로 인한 재무제표의 영향을 검토 중에 있습니다.



(2) 기업회계기준서 제1001호 '재무제표 표시' - '회계정책'의 공시

중요한 회계정책 정보를 정의하고 이를 공시하도록 하였습니다. 동 개정 사항은 2023년 1월 1일 이후 최초로 시작하는 회계연도부터 적용되며 조기적용이 허용됩니다. 당사는 동 개정으로 인한 재무제표의 영향을 검토 중에 있습니다.

(3) 기업회계기준서 제1008호 '회계정책, 회계추정의 변경 및 오류' - '회계추정'의 정의

회계추정을 정의하고, 회계정책의 변경과 구별하는 방법을 명확히 하였습니다. 동 개정 사항은 2023년 1월 1일 이후 최초로 시작하는 회계연도부터 적용되며 조기적용이 허용됩니다. 당사는 동 개정으로 인해 재무제표에 중요한 영향은 없을 것으로 예상하고 있습니다.

(4) 기업회계기준서 제1012호 '법인세' - 단일거래에서 생기는 자산과 부채에 대한 이연법인세

자산 또는 부채가 최초로 인식되는 거래의 최초 인식 예외 요건에 거래시점 동일한 가산할일시적차이와 차감할 일시적차이를 발생시키지 않는 거래라는 요건을 추가하였습니다. 동 개정사항은 2023년 1월 1일 이후 시작하는 회계연도부터 적용하며, 조기적용이 허용됩니다. 당사는 동 개정으로 인해 재무제표에 중요한 영향은 없을 것으로 예상하고 있습니다.

(5) 기업회계기준서 제1117호 '보험계약' 제정

기업회계기준서 제1117호 '보험계약'은 기업회계기준서 제1104호 '보험계약'을 대체합니다. 보험계약에 따른 모든 현금흐름을 추정하고 보고시점의 가정과 위험을 반영한 할인율을 사용하여 보험부채를 측정하고, 매 회계연도별로 계약자에게 제공한 서비스(보험보장)를 반영하여 수익을 발생주의로 인식하도록 합니다. 또한, 보험사건과 관계없이 보험계약자에게 지급하는 투자요소(해약/만기환급금)는 보험수익에서 제외하며, 보험손익과 투자손익을 구분 표시하여 정보이용자가 손익의 원천을 확인할 수 있도록 하였습니다. 동 기준서는 2023년 1월 1일 이후 최초로 시작하는 회계연도부터 적용되며, 기업회계기준서 제1109호 '금융상품'을 적용한 기업은 조기적용이 허용됩니다. 당사는 동 개정으로 인해 재무제표에 중요한 영향은 없을 것으로 예상하고 있습니다.

(6) 기업회계기준서 제1001호 '재무제표 표시' - 행사가격 조정 조건이 있는 금융부채 평가손익 공시

발행자의 주가 변동에 따라 행사가격이 조정되는 조건이 있는 금융상품의 전부나 일부가 금융부채로 분류되는 경우 그 금융부채의 장부금액과 관련 손익을 공시하도록 하였습니다. 동 개정사항은 2023년 1월 1일 이후 시작하는 회계연도부터 적용하며, 조기적용이 허용됩니다. 당사는 동 개정으로 인해 재무제표에 중요한 영향은 없을 것으로 예상하고 있습니다.

2-4 중요한 회계정책

당기 개별재무제표의 작성에 적용된 유의적 회계정책과 계산방법은 주석 2-2에서 설명하는 제·개정 기준서의 적용으로 인한 변경 및 아래 문단에서 설명하는 사항을 제외하고는 전기 연결재무제표 작성에 적용된 회계정책이나 계산방법과 동일합니다.

(1) 사업결합 및 영업권

사업결합은 취득법을 적용하여 회계처리하고 있습니다. 취득원가는 취득일의 공정가치로 측정된 이전대가로 측정하고 있습니다. 각 사업결합에 대해 취득관련원가는 발생시 비용으로 처리하고 있습니다.

당사는 취득일에 식별가능한 취득 자산과 인수 부채를 취득일에 존재하는 계약조건, 경제상황, 취득자의 영업정책이나 회계정책 그리고 그 밖의 관련조건에 기초하여 분류하거나 지정하고 있습니다.

이러한 분류는 피취득자의 주계약에서 내재파생상품을 분리하는 것을 포함합니다.

취득자가 피취득자에게 조건부 대가를 제공한 경우 동 대가는 취득일의 공정가치로 측정하여 이전대가에 포함하고 있으며 자산이나 부채로 분류된 조건부 대가의 후속적인 공정가치 변동은 기업회계기준서 제1109호에 따라 당기손익이나 기타포괄손익으로 인식하고 있습니다. 또한 자본으로 분류된 조건부 대가는 재측정하지 않고 정산시 자본내에서 회계처리하고 있습니다.

조건부 대가가 기업회계기준서 제1109호의 적용범위에 해당되지 않는 경우 적절한 기업회계기준서에 따라 측정하고 있습니다.

영업권은 이전대가 및 이전에 보유하고 있던 지분의 합계액이 식별가능한 취득 자산과 인수 부채의 순액을 초과하는 금액으로 측정하고 있습니다.

취득한 순자산의 공정가치가 이전대가 등의 합계액을 초과하는 경우 당사는 모든 취득 자산과 인수 부채를 정확하게 식별하였는지에 대해 재검토하고 취득일에 인식한 금액을 측정하는 데 사용한 절차를 재검토하고 있습니다.

만약 이러한 재검토 후에도 여전히 이전대가 등의 합계액이 취득한 순자산의 공정가치보다 낮다면 그 차익을 당기손익으로 인식하고 있습니다.

최초 인식 후 영업권은 취득원가에서 손상차손누계액을 차감한 가액으로 계상하고 있습니다. 손상검사 목적상 사업결합으로 취득한 영업권은 사업결합으로 인한 시너지효과의 혜택을 받게 될 것으로 기대되는 각 현금창출단위나 현금창출단위집단에 취득일로부터 배분되며 이는 배분대상 현금창출단위나 현금창출단위집단에 피취득자의 다른 자산이나 부채가 할당되어 있는지와 관계없이 이루어집니다.

영업권이 배분된 현금창출단위 내의 영업을 처분하는 경우 처분되는 영업과 관련된 영업권은 처분손익을 결정할 때 그 영업의 장부금액에 포함하며 현금창출단위 내에 존속하는 부분과 처분되는 부분의 상대적인 가치를 기준으로 측정하고 있습니다.

## (2) 관계기업 및 공동기업 투자

관계기업은 지배기업이 유의적인 영향력을 보유하는 기업입니다. 유의적인 영향력은 피투자자의 재무정책과 영업정책에 관한 의사결정에 참여할 수 있는 능력이지만 그러한 정책의 지배력이나 공동지배력은 아닙니다.

공동기업은 약정의 공동지배력을 보유하는 당사자들이 그 약정의 순자산에 대한 권리를 보유하는 공동약정입니다. 공동지배력은 약정의 지배력에 대한 계약상 합의된 공유로서, 관련활동에 대한 결정에 지배력을 공유하는 당사자들 전체의 동의가 요구될 때에만 존재합니다.

당사는 관계기업 및 공동기업 투자에 대하여 지분법을 적용하여 회계처리하고 있습니다.

관계기업 및 공동기업 투자는 최초 취득원가로 인식되며, 취득일 이후 관계기업이나 공동기업의 순자산변동액 중 당사의 지분 해당액을 인식하기 위하여 장부금액을 가감하고 있습니다. 관계기업이나 공동기업과 관련된 영업권은 해당 투자자산의 장부금액에 포함되며 상각 또는 별도의 손상검사를 수행하지 아니하고 있습니다.

관계기업 및 공동기업의 영업에 따른 손익 중 당사의 지분 해당분은 연결손익계산서에 직접 반영되며 기타포괄손익의 변동은 당사의 기타포괄손익의 일부로 표시하고 있습니다.

관계기업이나 공동기업의 자본에 직접 반영된 변동이 있는 경우 당사의 지분 해당분은 연결자본변동표에 반영하고 있습니다. 당사와 관계기업 및 공동기업간 거래에 따른 미실현손익은 당사의 지분 해당분 만큼 제거하고 있습니다.

관계기업 및 공동기업에 대한 이익은 세효과 및 관계기업 및 공동기업의 종속기업 비지배지분을 차감한 후의 당사 지분에 해당하는 부분을 연결손익계산서 상 영업외손익에 표시하고 있습니다.

관계기업 및 공동기업의 보고기간은 지배기업의 보고기간과 동일하며 당사와 동일한 회계정책의 적용을 위해 필요한 경우 재무제표를 조정하고 있습니다.

지분법을 적용한 이후, 당사는 관계기업 및 공동기업 투자에 대하여 추가적인 손상차손을 인식할 필요가 있는지 결정합니다.

당사는 매 보고기간말에 관계기업 및 공동기업 투자가 손상된 객관적인 증거가 있는지 판단하고, 그러한 객관적인 증거가 있는 경우 관계기업 및 공동기업 투자의 회수가능액과 장부금액과의 차이를 손상차손으로 하여 '기타손익'의 계정으로 포괄손익계산서에 인식하고 있습니다.

당사는 관계기업에 대하여 유의적인 영향력을 상실하거나 공동기업에 대한 공동지배력을 상실한 때에 종전 관계기업이나 공동기업에 대한 잔여 보유 지분이 있다면 그 잔여지분을 공정가치로 측정하고 있으며, 유의적인 영향력 및 공동지배력을 상실한 때의 관계기업 및 공동기업 투자의 장부금액과 잔여지분의 공정가치 및 처분대가와의 차이는 당기손익으로 반영하고 있습니다.

### (3) 유동성/비유동성 분류

당사는 자산과 부채를 유동/비유동으로 재무상태표에 구분하여 표시하고 있습니다.

자산은 다음의 경우에 유동자산으로 분류하고 있습니다.

- 정상영업주기 내에 실현될 것으로 예상되거나, 정상영업주기 내에 판매하거나 소비할 의도가 있다.
- 주로 단기매매 목적으로 보유하고 있다.
- 보고기간 후 12개월 이내에 실현될 것으로 예상한다.
- 현금이나 현금성자산으로서, 교환이나 부채 상환 목적으로의 사용에 대한 제한 기간이 보고기간 후 12개월 이상이 아니다.

그 밖의 모든 자산은 비유동자산으로 분류하고 있습니다.

부채는 다음의 경우에 유동부채로 분류하고 있습니다.

- 정상영업주기 내에 결제될 것으로 예상하고 있다.
- 주로 단기매매 목적으로 보유하고 있다.
- 보고기간 후 12개월 이내에 결제하기로 되어 있다.
- 보고기간 후 12개월 이상 부채의 결제를 연기할 수 있는 무조건의 권리를 가지고 있지 않다.

그 밖의 모든 부채는 비유동부채로 분류하고 있습니다.

이연법인세자산(부채)은 비유동자산(부채)으로 분류하고 있습니다.

### (4) 공정가치 측정

당사는 파생상품과 같은 금융상품을 보고기간말 현재의 공정가치로 평가하고 있습니다. 공정가치는 측정일에 시장참여자 사이의 정상거래에서 자산을 매도하면서 수취하거나 부채를 이전하면서 지급하게 될 가격입니다.

공정가치 측정은 자산을 매도하거나 부채를 이전하는 거래가 다음 중 어느 하나의 시장에서 이루어지는 것으로 가정하고 있습니다.

- 자산이나 부채의 주된 시장
  - 자산이나 부채의 주된 시장이 없는 경우에는 가장 유리한 시장
- 당사는 주된 (또는 가장 유리한) 시장에 접근할 수 있어야 합니다.

자산이나 부채의 공정가치는 시장참여자가 경제적으로 최선의 행동을 한다는 가정하에 시장참여자가 자산이나 부채의 가격을 결정할 때 사용하는 가정에 근거하여 측정하고 있습니다.

비금융자산의 공정가치를 측정하는 경우에는 시장참여자가 경제적 효익을 창출하기 위하여 그 자산을 최고 최선으로 사용하거나 혹은 최고 최선으로 사용할 다른 시장참여자에게 그 자산을 매도하는 시장참여자의 능력을 고려하고 있습니다.

당사는 상황에 적합하며 관련된 관측가능한 투입변수의 사용을 최대화하고 관측가능하지 않은 투입변수의 사용을 최소화하면서 공정가치를 측정하는데 충분한 자료가 이용가능한 가치평가기법을 사용하고 있습니다.

재무제표에서 공정가치로 측정되거나 공시되는 모든 자산과 부채는 공정가치 측정에 유의적인 가장 낮은 수준의 투입변수에 근거하여 다음과 같은 공정가치 서열체계로 구분됩니다.

- 수준1: 동일한 자산이나 부채에 대한 접근가능한 활성시장의 (조정되지 않은) 공시가격
- 수준2: 공정가치 측정에 유의적인 가장 낮은 수준의 투입변수가 직접적으로 또는 간접적으로 관측가능한 투입변수를 이용한 공정가치
- 수준3: 공정가치 측정에 유의적인 가장 낮은 수준의 투입변수가 관측가능하지 않은 투입변수를 이용한 공정가치

재무제표에 반복적으로 공정가치로 측정되는 자산과 부채에 대하여 당사는 매 보고기간말공정가치 측정에 유의적인 가장 낮은 수준의 투입변수에 기초한 분류에 대한 재평가를 통해 서열체계의 수준 간의 이동이 있는지 판단하고 있습니다.

공정가치 공시 목적상 당사는 성격과 특성 및 위험에 근거하여 자산과 부채의 분류를결정하고 공정가치 서열체계의 수준을 결정하고 있습니다.

공정가치로 측정되거나 공정가치가 공시되는 금융상품과 비금융자산의 공정가치에 대한 공시는 다음의 주석에 설명되어 있습니다.

- 주석 35: 금융상품

#### (5) 고객과의 계약에서 생기는 수익

당사는 히알루론산 기반의 의료기기(필러) 및 관절염치료제 제조 및 판매를 주요사업으로하고 있으며, 고객과의 계약을 통해 제·상품 등 공급 및 기술력 등을 제공하고 있습니다.

고객과의 계약에서 당사는 재화나 용역의 통제가 고객에 이전되었을 때, 해당 재화나 용역의 대가로 받을 권리를 갖게 될 것으로 예상하는 대가를 반영하는 금액으로 수익을 인식합니다.

당사는 고객과의 계약에서 재화나 용역을 고객에게 제공하기 전에 정해진 각 재화나 용역을 통제하므로, 고객과의 계약에 대하여 본인으로 결론 내렸습니다.

#### 제·상품 등 판매

제·상품 등의 판매 수익은 일반적으로 자산에 대한 통제가 고객에게 이전되는 시점인 제·상품 등의 인도 시점에 인식됩니다.

일반적인 채권 회수기간은 인도 후 30일에서 180일입니다. 당사는 계약 내의 다른 약속이 거래대가의 일부분이 배부되어야 하는 별도의 수행의무인지 고려합니다.

제·상품 등 판매의 거래 가격을 산정할 때, 당사는 변동 대가, 고객에게 지급할 대가, 수행의무의 식별, 본인 및 대리인을 고려합니다.

#### 기술력 제공 등

기술력 제공 등의 수익은 시간 경과에 따라 제공되므로 그 제공 기간에 걸쳐 수익을 인식합니다.

#### 계약 잔액

##### 1) 매출채권

수취채권은 시간만 경과하면 대가를 지급받을 수 있기 때문에 무조건적인 당사의 권리를 나타냅니다. 금융자산 관련 회계정책은 주석 2-4 (8)에 기술되어 있습니다.

##### 2) 계약부채

계약부채는 당사가 고객에게서 이미 받은 대가(또는 지급기일이 된 대가)에 상응하여 고객에게 재화나 용역을 이전하여야 하는 기업의 의무입니다.

만약 당사가 재화나 용역을 고객에게 이전하기 전에 고객이 대가를 지불한다면 지급이 되었거나 지급 기일 중 이른 시점에 계약부채를 인식합니다.

계약부채는 당사가 계약에 따라 수행의무를 이행할 때 수익으로 인식합니다.

#### 반품권에서 생기는 자산과 부채

##### 1) 반품권자산

반품권자산은 고객이 반품할 것으로 예상되는 제,상품을 회수할 당사의 권리입니다. 자산은 재고자산의 기존 장부금액에서 제,상품의 회수에 예상되는 원가와 반품된 제,상품의 가치의 잠재적인 감소를 차감하여 측정합니다.

당사는 반품 예상량의 변동과 반품될 제,상품에 대한 추가적인 가치 감소 예상을 반영하여 자산의 측정치를 갱신합니다.

##### 2) 환불부채

환불부채는 고객으로부터 수령하였거나 수령할 대가의 일부 또는 전부를 반환할 의무입니다. 환불부채는 당사가 최종적으로 고객에 환불해야 할 것으로 기대하는 금액으로 측정합니다.

당사는 환불부채의 추정과 그에 따른 거래가격의 변동을 매 회계기간말에 갱신합니다.

#### (6) 현금및현금성자산

당사는 보유현금과 요구불예금, 유동성이 매우 높으며 확정된 금액의 현금으로 전환이 용이하고 가치 변동의 위험이 경미한 단기 투자자산을 현금및현금성자산으로 분류하고 있습니다.

#### (7) 재고자산

재고자산 중 제품 및 재공품은 총평균법, 원재료 및 저장품은 선입선출법으로 결정하고 있으며, 취득 원가는 매입원가, 전환원가 및 재고자산을 이용가능한 상태로 준비하는 데 필요한 기타 원가를 포함하고 있습니다.

재고자산은 취득원가와 순실현가능가치 중 낮은 금액으로 측정하고 있습니다. 재고자산을 순실현가능가치로 감액한 평가손실과 모든 감모손실은 감액이나 감모가 발생한 기간에 비용으로 인식하고 있으며, 재고자산의 순실현가능가치의 상승으로 인한 재고자산평가손실의 환입은 환입이 발생한 기간에

비용으로 인식된 재고자산의 매출원가에서 차감하고 있습니다.

(8) 금융상품 - 최초 인식과 후속 측정

금융상품은 거래당사자 어느 한쪽에게는 금융자산이 생기게 하고 거래상대방에게 금융부채나 지분상품이 생기게 하는 모든 계약입니다.

## 1) 금융자산

### ① 최초 인식과 측정

금융자산은 최초 인식 시점에 후속적으로 상각후원가로 측정되는 금융자산, 기타포괄손익-공정가치 측정 금융자산, 그리고 당기손익-공정가치 측정 금융자산으로 분류됩니다.

최초 인식 시점에 금융자산의 분류는 금융자산의 계약상 현금흐름 특성과 금융자산을 관리하기 위한 당사의 사업모형에 따라 달라집니다.

유의적인 금융요소가 포함되지 않거나 실무적 간편법을 적용하는 매출채권을 제외하고는, 당사는 금융자산을 최초에 공정가치로 측정하며, 당기손익-공정가치로 측정하는 금융자산의 경우가 아니라면 거래원가를 가감합니다.

유의적인 금융요소가 포함되지 않거나 실무적 간편법을 적용하는 매출채권은 기업회계기준서 제 1115호에 따라 결정된 거래가격으로 측정합니다.

금융자산을 상각후원가 또는 기타포괄손익-공정가치로 측정하기 위해서는 현금흐름이 원리금만으로 구성(SPPI)되어야 합니다. 이 평가는 SPPI 테스트라고 하며, 개별 상품 수준에서 수행됩니다.

금융자산의 관리를 위한 당사의 사업모형은 현금흐름을 발생시키기 위해 금융자산을 관리하는 방법과 관련이 있습니다. 사업모형은 현금흐름의 원천이 금융자산의 계약상 현금흐름의 수취인지, 매도인지 또는 둘 다 인지를 결정합니다.

시장의 합의나 규제에 의해 설정된 기간 프레임 내에서 금융자산을 이전하는 것이 요구되는 금융자산의 매입 또는 매도(정형화된 거래)는 거래일에 인식됩니다. 즉, 당사가 금융자산을 매입하거나 매도하기로 약정한 날을 의미합니다.

### ② 후속 측정

후속 측정을 위해 금융자산은 아래 네 가지의 범주로 분류됩니다.

- 상각후원가 측정 금융자산(채무상품)
- 누적 손익을 당기손익으로 재순환하는 기타포괄손익-공정가치 측정 금융자산(채무상품)
- 제거시 누적 손익을 당기손익으로 재순환하지 않는 기타포괄손익-공정가치 측정 금융자산(지분상품)
- 당기손익-공정가치 측정 금융자산



가) 상각후원가 측정 금융자산(채무상품)

상각후원가 측정 금융자산은 후속적으로 유효이자율(EIR)법을 사용하여 측정되며, 손상을 인식합니다. 자산의 제거, 변경 또는 손상에서 발생하는 이익과 손실은 당기손익으로 인식됩니다.

나) 기타포괄손익-공정가치 측정 금융자산(채무상품)

당사는 아래의 조건을 모두 충족하는 채무상품을 기타포괄손익-공정가치 금융자산으로 측정합니다.  
- 계약상 현금흐름의 수취와 금융자산의 매도 둘 다를 통해 목적을 이루는 사업모형 하에서 금융자산을 보유하고, 금융자산의 계약 조건에 따라 특정일에 원리금 지급만으로 구성되어 있는 현금흐름이 발생

기타포괄손익-공정가치 측정 채무상품에서, 이자수익, 외화환산손익, 그리고 손상 또는 환입은 상각후원가 측정 금융자산과 동일한 방법으로 계산되어 당기손익으로 인식됩니다.

나머지 공정가치 변동부분은 기타포괄손익으로 인식됩니다. 금융자산의 제거 시, 기타포괄손익으로 인식한 공정가치 누적 변동분은 당기손익으로 재순환됩니다.

다) 기타포괄손익-공정가치 측정 금융자산 (지분상품)

최초 인식 시점에, 당사는 기업회계기준서 제1032호 '금융상품 표시'에서의 지분의 정의를 충족하고 투자 목적으로 보유하고 있지 않은 지분상품을 기타포괄손익-공정가치로 측정하도록 하는 취소 불가능한 선택을 할 수 있습니다.

이러한 금융자산에서 발생하는 손익은 당기손익으로 재순환되지 않습니다. 배당이 금융자산의 원가 중 일부를 회수하는 경우를 나타내지 않는다면 그러한 배당은 받을 권리가 확정되었을 때 손익계산서에 기타수익으로 인식됩니다.

배당이 금융자산의 원가 중 일부를 회수하는 경우에 해당한다면 그러한 배당은 기타포괄손익으로 처리됩니다. 기타포괄손익-공정가치 측정 지분상품은 손상을 인식하지 않습니다.

당사는 비상장지분상품에 대해서도 취소불가능한 선택을 할 수 있습니다.

라) 당기손익-공정가치 측정 금융자산

당기손익-공정가치 측정 금융자산은 단기매매항목, 최초 인식 시에 당기손익-공정가치로 측정하도록 지정된 금융자산 또는 공정가치로 측정하도록 요구되는 금융자산을 포함합니다.

단기간 내에 매도하거나 재구매할 목적으로 취득한 금융자산은 단기매매항목으로 분류됩니다. 분리된 내재파생상품을 포함한 파생상품은 효과적인 위험회피수단으로 지정되지 않았다면 단기매매항목으로 분류됩니다.

현금흐름이 원리금 지급만으로 구성되지 않은 금융자산은 사업모형에 관계없이 당기손익-공정가치 측정 금융자산으로 분류 및 측정됩니다.

상기 문단에서 서술된 것과 같이 채무상품이 상각후원가 또는 기타포괄손익-공정가치 측정 금융자산으로 분류됨에도 불구하고 회계 불일치를 제거하거나 유의적으로 감소시킬 수 있다면 채무상품을 당기손익-공정가치로 측정하도록 지정할 수 있습니다.

당기손익-공정가치 측정 금융자산은 재무상태표에 공정가치로 표시되며, 공정가치의 순변동은 손익계산서에서 당기손익으로 인식됩니다.

이 범주는 파생상품과 공정가치의 변동을 기타포괄손익으로 처리하는 취소불가능한 선택을 하지 않은 상장 지분 상품을 포함합니다. 상장 지분 상품에 대한 배당은 권리가 확정된 시점에 당기손익으로 인식합니다.

복합계약에 내재된 파생상품은 경제적인 특성과 위험이 주계약에 밀접하게 관련되지 않고, 내재파생상품과 동일한 조건인 별도의 상품이 파생상품의 정의를 충족하며, 복합계약이 당기손익-공정가치로 측정되지 않는다면 주계약으로부터 분리하여 별도의 파생상품으로 회계처리합니다.

내재파생상품은 공정가치로 측정하고 공정가치의 변동을 당기손익으로 인식합니다. 현금흐름을 유의적으로 변경시키는 계약 조건의 변경이 있거나 당기손익-공정가치 측정 범주에 해당하지 않게 되는 경우에만 재평가가 발생합니다.

주계약이 금융자산인 복합계약에서 내재파생상품은 분리하여 회계처리하지 않습니다. 주계약인 금융자산과 내재파생상품은 상품 전체를 당기손익-공정가치 측정 금융자산으로 분류합니다.

### ③ 제거

금융자산 (또는, 금융자산의 일부 또는 비슷한 금융자산의 집합의 일부)는 다음과 같은 상황에서 우선적으로 제거됩니다.

- 금융자산의 현금흐름을 수취할 권리가 소멸되거나
- 당사가 금융자산의 현금흐름을 수취할 권리를 양도하거나 양도(pass-through)계약에 따라 수취한 현금흐름 전체를 중요한 지체 없이 제3자에게 지급할 의무가 있으며, 이 경우에 당사는 금융자산의 보유에 따른 위험과 보상의 대부분을 이전하거나 금융자산의 보유에 따른 위험과 보상의 대부분을 이전하지도 보유하지도 않으나 자산에 대한 통제를 이전

당사가 금융자산의 현금흐름을 수취할 권리를 이전하거나 양도(pass-through) 계약을 체결할 때, 자산을 소유함에 따른 위험과 보상을 유지하는지를 평가합니다.

당사가 금융자산의 위험과 보상의 대부분을 보유하지도 이전하지도 않았다면, 해당 금융자산에 지속적으로 관여하는 정도까지 그 금융자산을 계속 인식합니다.

이 경우에, 당사는 관련된 부채를 인식합니다. 양도된 자산과 관련된 부채는 당사가 보유한 권리와 의무를 반영하여 측정합니다.

보증을 제공하는 형태인 지속적 관여는, 양도된 자산의 장부금액과 수취한 대가 중 상환을요구받을 수 있는 최대 금액 중 낮은 금액으로 측정됩니다.

### ④ 금융자산의 손상

금융자산의 손상과 관련된 자세한 공시 사항은 아래 주석에 제공됩니다.

- 유의적인 가정에 대한 공시
- 기타포괄손익-공정가치로 측정되는 채무상품
- 계약자산을 포함한 매출채권

당사는 당기손익-공정가치 항목을 제외한 모든 채무상품에 대하여 기대신용손실(ECL)에 대한 총당금을 인식합니다. 기대신용손실은 계약상 수취하기로 한 현금흐름과 당사가 수취할 것으로 예상하는 모든 현금흐름의 차이를 최초의 유효이자율로 할인하여 추정합니다.

예상되는 현금흐름은 보유한 담보를 처분하거나 계약의 필수 조건인 그 밖의 신용 보강으로부터 발생하는 현금흐름을 포함합니다.

기대신용손실은 두 개의 stage로 인식합니다. 최초 인식 이후 신용위험의 유의적인 증가가 없는 신용 익스포저에 대하여, 기대신용손실은 향후 12개월 내에 발생할 가능성이 있는 사건으로부터 발생하는 신용손실(12개월 기대신용손실)을 반영합니다. 최초 인식 이후 신용위험의 유의적인 증가가 있는 신용 익스포저에 대하여, 손실충당금은 채무불이행 사건이 발생하는 시기와 무관하게 익스포저의 남은 존속기간에 대한 기대신용손실(전체기간 기대신용손실)을 측정하도록 요구됩니다.

매출채권과 계약자산에 대하여, 당사는 기대신용손실 계산에 간편법을 적용할 수 있습니다. 따라서, 당사는 신용위험의 변동을 추적하지 않는 대신에, 각 결산일에 전체기간 기대신용손실에 해당하는 금액으로 손실충당금을 인식합니다.

당사는 특정 채무자에 대한 미래전망정보와 경제적 환경을 반영하여 조정된 과거 신용손실 경험에 근거하여 충당금 설정률표를 설정합니다.

기타포괄손익-공정가치 측정 채무상품에 대하여, 당사는 낮은 신용위험 간편법을 적용합니다. 매 결산일에, 당사는 과도한 원가나 노력 없이 이용할 수 있는 합리적이고 뒷받침될 수 있는 모든 정보를 사용하여 채무상품이 낮은 신용위험을 가지고 있다고 고려되는지를 평가합니다.

이러한 평가를 위해서, 당사는 채무상품의 내부 신용 등급을 재평가합니다. 또한, 당사는 계약상의 지급이 30일을 초과하였을 때 신용위험의 유의적인 증가가 있는지를 고려합니다.

당사의 기타포괄손익-공정가치 측정 채무상품이 최상위 투자등급에 해당하는 상장 채권만으로 구성되어 있다면 낮은 신용 위험 투자자산으로 평가됩니다. 당사의 정책은 이러한 상품을 12개월 기대신용손실로 측정하는 것입니다.

그러나, 최초 인식 이후에 신용위험의 유의적인 증가가 있다면 손실충당금은 전체기간 기대신용손실에 근거하여 산출됩니다. 당사는 채무상품의 신용위험이 유의적으로 증가했는지를 결정하고 기대신용손실을 측정하기 위해 신용평가기관의 등급을 사용합니다.

당사는 계약상 지급이 90일을 초과하여 연체되는 경우에 채무불이행이 발생한 것으로 봅니다. 그러나, 특정 상황에서, 당사는 내부 또는 외부 정보가 당사에 의한 모든 신용보강을 고려하기 전에는 당사가 계약상의 원금 전체를 수취하지 못할 것을 나타내는 경우에 금융자산에 채무불이행 사건이 발생했다고 볼 수 있습니다. 금융자산은 계약상 현금흐름을 회수하는 데에 합리적인 기대가 없을 때 제거됩니다.

## 2) 금융부채

### ① 최초 인식과 측정

금융부채는 최초 인식 시점에 당기손익-공정가치 측정 금융부채, 대출과 차입, 미지급금 또는 효과적인 위험회피 수단으로 지정된 파생상품으로 적절하게 분류됩니다.

모든 금융부채는 최초에 공정가치로 인식되고, 대여금, 차입금 및 미지급금의 경우에는 직접 관련된 거래원가를 차감합니다.

당사의 금융부채는 매입부채와 기타 미지급금, 당좌차월을 포함한 대여 및 차입과 파생상품부채를 포함합니다.

### ② 후속 측정

금융부채의 측정은 아래에서 언급된 분류에 따릅니다.

#### 가) 당기손익-공정가치 측정 금융부채

당기손익-공정가치 측정 금융부채는 단기매매금융부채와 최초 인식 시점에 당기손익-공정가치로 측정하도록 지정된 금융부채를 포함합니다.

금융부채가 단기간 내에 재매입되는 경우에는 단기매매항목으로 분류됩니다. 이 범주는 또한 기업회계기준서 제1109호에서 정의된 위험회피관계에 있는 위험회피수단으로 지정되지 않은 파생상품을 포함합니다.

또한 분리된 내재파생상품은 위험회피에 효과적인 수단으로 지정되지 않았다면 단기매매항목으로 분류됩니다.

단기매매항목인 금융부채에서 발생하는 손익은 당기손익으로 인식됩니다.

당기손익-공정가치 항목으로 지정된 금융부채는 기업회계기준서 제1109호의 기준을 충족하는 경우에 최초 인식 시점에만 지정됩니다. 당사는 어떤 금융부채도 당기손익-공정가치항목으로 지정하지 않았습니다.

#### 나) 대여금 및 차입금

이 범주는 당사와 관련이 높습니다. 최초 인식 이후에, 이자부 대여금과 차입금은 후속적으로 유효이자율법을 사용하여 상각후원가로 측정됩니다. 부채가 제거되거나 유효이자율 상각 절차에 따라 발생하는 손익은 당기손익으로 인식됩니다.

상각후원가는 유효이자율의 필수적인 부분인 수수료나 원가에 대한 할인이나 할증액을 고려하여 계산됩니다.

#### ③ 제거

금융부채는 지급 의무의 이행, 취소, 또는 만료된 경우에 제거됩니다. 기존 금융부채가 대여자는 동일하지만 조건이 실질적으로 다른 금융부채에 의해 교환되거나, 기존 부채의 조건이 실질적으로 변경된 경우에, 이러한 교환이나 변경은 최초의 부채를 제거하고 새로운 부채를 인식하게 합니다. 각 장부금액의 차이는 당기손익으로 인식합니다.

#### 3) 금융상품의 상계

금융자산과 금융부채는 인식한 자산과 부채에 대해 법적으로 집행 가능한 상계 권리를 현재 가지고 있거나, 차액으로 결제하거나 자산을 실현하는 동시에 부채를 결제할 의도가 있는 경우에 재무상태표에서 상계하여 순액으로 표시됩니다.

#### 4) 거래일(Day1) 손익의 인식

시장에서 관측 가능하지 않는 평가변수를 사용하여 공정가치를 평가하는 공정가치 수준 3에 해당하는 금융상품의 경우, 당사는 최초 인식시 공정가치와 거래가액의 차이인 거래일(Day1) 손익을 이연하여 만기까지 유효이자율법으로 상각하여 손익에 반영합니다.

#### (9) 유형자산

유형자산은 최초에 원가로 측정하여 인식하고 있습니다. 유형자산의 원가에는 경영진이 의도하는 방식으로 자산을 가동하는 데 필요한 장소와 상태에 이르게 하는데 직접 관련되는 원가 및 자산을 해체, 제거하거나 부지를 복구하는 데 소요될 것으로 추정되는 원가가 포함됩니다.

건설중인자산은 취득원가에서 손상차손누계액을 차감한 잔액으로, 유형자산은 최초 인식 후에 원가에서 감가상각누계액과 손상차손누계액을 차감한 금액을 장부금액으로 하고 있습니다.

유형자산 중 토지는 감가상각을 하지 않으며, 그 외 유형자산은 자산의 취득원가에서 잔존가치를 차감한 금액에 대하여 아래에 제시된 내용연수에 걸쳐 해당 자산에 내재되어 있는 미래 경제적 효익의 예상 소비 형태를 가장 잘 반영한 방법으로 상각하고 있습니다.

유형자산을 구성하는 일부의 원가가 당해 유형자산의 전체 원가와 비교하여 유의적이라면, 해당 유형자산을 감가상각할 때, 그 부분은 별도로 구분하여 감가상각하고 있습니다.

유형자산의 제거로 인하여 발생하는 손익은 순매각금액과 장부금액의 차이로 결정되고 그차액은 당기손익으로 인식하고 있습니다.

구분	내용연수	상각방법
건물 및 구축물	5년 ~ 20년	정액법
기계장치	5년	정액법
차량운반구 및 공기구비품	5년	정액법

유형자산의 잔존가치, 내용연수 및 감가상각방법은 적어도 매 회계연도말에 재검토하고, 변경시 변경효과는 전진적으로 인식합니다.

#### (10) 무형자산

무형자산은 최초 인식할 때 원가로 측정하며, 최초 인식 후에 원가에서 상각누계액과손상차손누계액을 차감한 금액을 장부금액으로 인식하고 있습니다.

무형자산은 사용 가능한 시점부터 잔존가치를 영("0")으로 하여 아래의 내용연수 동안 정액법으로 상

각하고 있습니다.

다만, 시설이용권 등 일부 무형자산에 대해서는 이를 이용할 수 있을 것으로 기대되는 기간에 대하여 예측가능한 제한이 없으므로 당해 무형자산의 내용연수가 비한정인 것으로 평가하고 상각하지 아니하고 있습니다.

구분	내용연수
산업재산권	5년
시설이용권	5년
특허권	5년~7년
기타의무형자산	10년

내용연수가 유한한 무형자산의 상각기간과 상각방법은 매 회계연도 말에 재검토하고내용연수가 비한정인 무형자산에 대해서는 그 자산의 내용연수가 비한정이라는 평가가 계속하여 정당한지를 매 보고 기간에 재검토하며, 이를 변경하는 것이 적절하다고판단되는 경우 회계추정의 변경으로 처리하고 있습니다.

#### ① 연구 및 개발

연구 또는 내부프로젝트의 연구단계에 대한 지출은 발생시점에 비용으로 인식하고 있습니다. 개발단계의 지출은 자산을 완성할 수 있는 기술적 실현가능성, 자산을 완성하여 사용하거나 판매하려는 기업의 의도와 능력 및 필요한 자원의 입수가능성, 무형자산의 미래 경제적 효익을 모두 제시할 수 있고, 관련 지출을 신뢰성 있게 측정할 수 있는 경우에 무형자산으로 인식하고 있으며, 기타 개발관련 지출은 발생시점에 비용으로 인식하고 있습니다.

#### ② 후속지출

후속지출은 관련되는 특정자산에 속하는 미래의 경제적 효익이 증가하는 경우에만 자본화하며, 내부적으로 창출한 영업권 및 상표명 등을 포함한 다른 지출들은 발생 즉시 비용화하고 있습니다.

#### (11) 정부보조금

정부보조금은 보조금의 수취와 정부보조금에 부가된 조건의 준수에 대한 합리적인 확신이 있을 때 공정가치로 인식됩니다. 자산관련보조금은 자산의 장부금액을 계산할 때 차감하여 표시되며, 수익관련 보조금은 이연하여 정부보조금의 교부 목적과 관련된 비용에서 차감하여 표시됩니다.

#### (12) 투자부동산

임대수익이나 시세차익을 얻기 위하여 보유하고 있는 부동산은 투자부동산으로 분류하고 있습니다. 투자부동산은 취득시 발생한 거래원가를 포함하여 최초 인식시점에 원가로 측정하며, 최초 인식 후에 원가에서 감가상각누계액과 손상차손누계액을 차감한 금액을 장부금액으로 표시하고 있습니다. 당사는 투자부동산을 처분하거나 사용을 통하여 더 이상 미래경제적효익을 얻을 수 없을 것으로 예상되는 경우 재무제표에서 제거하고 있으며 이로 인하여 발생하는 순처분금액과장부금액의 차이는 제거시점의 당기손익에 반영하고 있습니다.

또한 해당 자산의 사용목적이 변경된 경우에 한하여 투자부동산에서 다른 계정으로 대체하거나 다른 계정에서 투자부동산으로 대체하고 있으며 이 또한 원가법으로 처리하고 있습니다.

자가사용부동산(유형자산)이 투자부동산으로 대체되는 경우에는 사용목적이 변경된 시점까지 해당 부동산을 유형자산과 동일하게 회계처리하고 있습니다.

투자부동산 중 토지는 감가상각을 하지 않으며, 그 외 투자부동산은 자산의 취득원가에 대하여 20년의 내용연수에 걸쳐 해당 자산에 내재되어 있는 미래 경제적 효익의 예상 소비 형태를 가장 잘 반영한 정액법으로 상각하고 있습니다.

#### (13) 매각예정비유동자산

비유동자산(또는 처분자산집단)은 장부금액이 매각거래를 통하여 주로 회수되고, 매각될 가능성이 매우 높은 경우에 매각예정으로 분류되며, 그러한 자산은 장부금액과 순공정가치 중 작은 금액으로 측정됩니다.

#### (14) 비금융자산의 손상

당사는 매 보고기간말에 자산의 손상을 시사하는 징후가 존재하는지 검토하고 있습니다. 그러한 징후가 존재하는 경우 또는 매년 자산에 대한 손상검사가 요구되는 경우 자산의 회수가능액을 추정하고 있습니다.

자산의 회수가능액은 자산 또는 현금창출단위의 순공정가치와 사용가치 중 큰 금액이며 개별자산별로 결정하나 해당 개별자산의 현금유입이 다른 자산이나 자산집단의 현금유입과 거의 독립적으로 창출되지 않는 경우 해당 개별자산이 속한 현금창출단위별로 결정됩니다.

자산의 장부금액이 회수가능액을 초과하는 경우 자산은 손상된 것으로 보며 자산의 장부금액을 회수가능액으로 감소시키게 됩니다.

사용가치는 해당 자산의 기대 미래현금흐름의 추정치를 화폐의 시간가치와 해당 자산의 위험에 대한 시장의 평가를 반영한 세전할인율로 할인한 현재가치로 평가하고 있습니다. 순공정가치는 최근거래 가격을 고려하고 있습니다.

그러한 거래가 식별되지 않는 경우 적절한 평가모델을 사용하여 결정하고 있습니다. 이러한 계산에는 평가배수, 상장주식의 시가 또는 기타 공정가치 지표를 이용하고 있습니다.



당사는 개별자산이 배부된 각각의 현금흐름창출단위에 대하여 작성된 구체적인 재무예산/예측을 기초로 손상금액을 계산하고 있습니다.

재무예산/예측은 일반적으로 5년간의 기간을 다루며 더 긴 기간에 대해서는 장기성장률을계산하여 5년 이후의 기간에 적용하고 있습니다.

손상차손은 손상된 자산의 기능과 일관된 비용항목으로 하여 당기손익에 반영하고 있습니다. 다만 재평가모형을 적용하는 자산으로서 이전에 인식한 재평가잉여금이 있는 경우에는 이전 재평가금액을 한도로 재평가잉여금과 상계하고 있습니다.

영업권을 제외한 자산에 대하여 매 보고기간말에 과거에 인식한 자산의 손상차손이 더 이상 존재하지 않거나 또는 감소하였다는 것을 시사하는 징후가 있는지 여부를 평가하며 그러한 징후가 있는 경우 회수가능액을 추정하고 있습니다.

과거에 인식한 영업권을 제외한 자산의 손상차손은 직전 손상차손의 인식시점 이후 해당 자산의 회수가능액을 결정하는데 사용된 추정치에 변화가 있는 경우에 한하여 손상차손을인식하지 않았을 경우의 자산의 장부금액의 상각 후 잔액을 한도로 장부금액을 회수가능액으로 증가시키고 이러한 손상차손환입은 당기손익에 반영하고 있습니다. 다만 재평가모형을 적용하고 있는 자산의 경우에는 동 환입액을 재평가잉여금의 증가로 처리하고 있습니다.

#### (15) 종업원급여

##### 1) 단기종업원급여

종업원이 관련 근무용역을 제공한 보고기간의 말부터 12개월 이내에 결제될 단기종업원급여는 근무용역과 교환하여 지급이 예상되는 금액을, 근무용역이 제공된 때에 당기손익으로 인식하고 있습니다. 단기종업원급여는 할인하지 않은 금액으로 측정하고 있습니다.

## 2) 퇴직급여: 확정기여제도

확정기여제도와 관련하여 일정기간 종업원이 근무용역을 제공하였을 때에는 그 근무용역과 교환하여 확정기여제도에 납부해야 할 기여금에 대하여 자산의 원가에 포함하는 경우를 제외하고는 당기손익으로 인식하고 있습니다.

납부해야 할 기여금은 이미 납부한 기여금을 차감한 후 부채(미지급비용)로 인식하고 있습니다. 또한, 이미 납부한 기여금이 보고기간말 이전에 제공된 근무용역에 대해 납부하여야 하는 기여금을 초과하는 경우에는 초과 기여금 때문에 미래 지급액이 감소하거나 현금이 환급되는 만큼을 자산(선급비용)으로 인식하고 있습니다.

## 3) 기타장기종업원급여

종업원이 관련 근무용역을 제공한 보고기간말부터 12개월 이내에 지급되지 않을 기타장기종업원급여는 당기와 과거기간에 제공한 근무용역의 대가로 획득한 미래의 급여액을 현재가치로 할인하고 있습니다. 재측정에 따른 변동은 발생한 기간에 당기손익으로 인식하고 있습니다.

## 4) 주식기준보상

종업원에게 부여한 주식결제형 주식기준보상은 부여일에 지분상품의 공정가치로 측정되며, 가득기간에 걸쳐 종업원 급여비용으로 인식됩니다. 가득될 것으로 예상되는 지분상품의 수량은 매 보고기간말에 비시장성과조건을 고려하여 재측정되며, 당초 추정치로부터의 변동액은 당기손익과 자본으로 인식됩니다.

주식선택권의 행사시점에 신주를 발행할 때 직접적으로 관련되는 거래비용을 제외한 순유입액은 자본금(명목가액)과 주식발행초과금으로 인식됩니다.

## (16) 총당부채

총당부채는 과거사건의 결과로 존재하는 현재의무(법적의무 또는 의제의무)로서, 당해 의무를 이행하기 위하여 경제적효익을 갖는 자원이 유출될 가능성이 높으며 그 의무의 이행에 소요되는 금액을 신뢰성 있게 추정할 수 있는 경우에 인식하고 있습니다.

총당부채로 인식하는 금액은 관련된 사건과 상황에 대한 불가피한 위험과 불확실성을 고려하여 현재의무를 보고기간말에 이행하기 위하여 소요되는 지출에 대한 최선의 추정치입니다.

화폐의 시간가치 효과가 중요한 경우 총당부채는 부채의 특유위험을 반영한 현행 세전 이자율로 할인하고 있습니다. 총당부채를 현재가치로 평가하는 경우, 기간 경과에 따른 장부금액의 증가는 금융원가로 인식하고 있습니다.

총당부채는 최초 인식과 관련 있는 지출에만 사용하고 있습니다.

## (17) 리스

### 1) 리스제공자

당사가 리스제공자인 경우 운용리스에서 생기는 리스수익은 리스기간에 걸쳐 정액기준으로 인식합니다.

운용리스 체결 과정에서 부담하는 리스개설직접원가를 기초자산의 장부금액에 더하고 리스료 수익과 같은 기준으로 리스기간에 걸쳐 비용으로 인식합니다. 각 리스된 자산은 재무상태표에서 그 특성에 기초하여 표시하였습니다.

### 2) 리스이용자

당사는 다양한 사무실, 창고, 자동차를 리스하고 있습니다. 리스계약은 일반적으로 2~5년의 고정기간으로 체결되지만 아래 ②에서 설명하는 연장선택권이 있을 수 있습니다.

계약에는 리스요소와 비리스요소가 모두 포함될 수 있습니다. 당사는 상대적 개별 가격에 기초하여 계약 대가를 리스요소와 비리스요소에 배분하였습니다.

그러나 당사가 리스이용자인 부동산 리스의 경우 리스요소와 비리스요소를 분리하지 않고하나의 리스요소로 회계처리하는 실무적 간편법을 적용하였습니다.

리스조건은 개별적으로 협상되며 다양한 계약조건을 포함합니다. 리스계약에 따라 부과되는 다른 제약은 없지만 리스자산을 차입금의 담보로 제공할 수는 없습니다.

당사는 계약이 집행가능한 기간 내에서 해지불능기간에 리스이용자가 연장선택권을 행사할 것이 상당히 확실한 경우의 그 대상기간과 종료선택권을 행사하지 않을 것이 상당히 확실한 경우의 그 대상기간을 포함하여 리스기간을 산정합니다.

당사는 리스이용자와 리스제공자가 각각 다른 당사자의 동의 없이 종료할 수 있는 권리가 있는 경우 계약을 종료할 때 부담할 경제적 불이익을 고려하여 집행가능한 기간을 산정합니다.

리스에서 생기는 자산과 부채는 최초에 현재가치기준으로 측정합니다. 리스부채는 다음 리스료의 순 현재가치를 포함합니다.

- 받을 리스 인센티브를 차감한 고정리스료(실질적인 고정리스료 포함)
- 개시일 현재 지수나 요율을 사용하여 최초 측정한, 지수나 요율(이율)에 따라 달라지는 변동리스료
- 잔존가치보증에 따라 당사(리스이용자)가 지급할 것으로 예상되는 금액
- 당사(리스이용자)가 매수선택권을 행사할 것이 상당히 확실한 경우에 그 매수선택권의 행사가격
- 리스기간이 당사(리스이용자)의 종료선택권 행사를 반영하는 경우에 그 리스를 종료하기 위하여 부담하는 금액

리스이용자가 리스 연장선택권을 행사할 것이 상당히 확실한(reasonably certain) 경우 그 선택권의 행사에 따라 지급할 리스료 또한 리스부채의 측정에 포함됩니다.

리스의 내재이자율을 쉽게 산정할 수 있는 경우 그 이자율로 리스료를 할인합니다. 내재이자율을 쉽게 산정할 수 없는 경우에는 리스이용자가 비슷한 경제적 환경에서 비슷한 기간에 걸쳐 비슷한 담보로 사용권자산과 가치가 비슷한 자산을 획득하는 데 필요한 자금을 차입한다면 지급해야 할 이자율인 리스이용자의 증분차입이자율을 사용합니다.

당사는 증분차입이자율을 다음과 같이 산정합니다.

- 가능하다면 개별 리스이용자가 받은 최근 제3자 금융 이자율에 제3자 금융을 받은 이후 재무상태의 변경을 반영
- 최근 제3자 금융을 받지 않은 종속기업이 보유한 리스의 경우 무위험이자율에 신용위험을 조정하는 상향 접근법을 사용
- 국가, 통화, 담보, 보증과 같은 리스에 특정한 조정을 반영

개별 리스이용자가 리스와 비슷한 지급일정을 가진 분할상환 차입금 이자율을 쉽게 관측(최근의 금융 또는 시장 자료를 통해)할 수 있는 경우, 당사는 증분차입이자율을 산정할 때 그 이자율을 시작점으로 사용합니다.

당사는 지수나 요율에 따라 달라지는 변동리스료의 경우 지수나 요율이 유효할 때까지 리스부채에 포함하지 않는 변동리스료의 잠재적 미래 증가 위험에 노출되어 있습니다.

지수나 요율에 따라 달라지는 리스료의 조정액이 유효한 시점에서 리스부채를 재평가하고 사용권자산을 조정합니다.

각 리스료는 리스부채의 상환과 금융원가로 배분합니다. 금융원가는 각 기간의 리스부채 잔액에 대하여 일정한 기간 이자율이 산출되도록 계산된 금액을 리스기간에 걸쳐 당기손익으로 인식합니다.

사용권자산은 다음 항목들로 구성된 원가로 측정합니다.

- 리스부채의 최초 측정금액
- 받은 리스 인센티브를 차감한 리스개시일이나 그 전에 지급한 리스료
- 리스이용자가 부담하는 리스개설직접원가
- 복구원가의 추정치

사용권자산은 리스개시일부터 사용권자산의 내용연수 종료일과 리스기간 종료일 중 이른 날까지의 기간동안 감가상각합니다.

당기 매수선택권을 행사할 것이 상당히 확실한(reasonably certain) 경우 사용권자산은 기초자산의 내용연수에 걸쳐 감가상각합니다.

당사는 유형자산으로 표시된 토지와 건물을 재평가하지만 당사가 보유하고 있는 사용권자산인 건물에 대해서는 재평가모형을 선택하지 않았습니다.

장비 및 차량운반구의 단기리스와 모든 소액자산 리스와 관련된 리스료는 정액 기준에 따라 당기손익으로 인식합니다. 단기리스는 매수선택권 없이 리스기간이 12개월 이하인 리스이며, 소액리스자산은 IT기기와 소액의 사무실 가구로 구성되어 있습니다.

### 3) 변동리스료

당사는 지수나 요율(이율)에 따라 달라지는 변동리스료를 최초 리스개시일의 지수나 요율(이율)을 사용하여 측정합니다. 당사는 현재 해당사항이 없습니다.

### 4) 연장선택권 및 종료선택권

당사 전체에 걸쳐 다수의 부동산 및 시설장치 리스계약에 연장선택권 및 종료선택권을 포함하고 있습니다. 이러한 조건들은 계약 관리 측면에서 운영상의 유연성을 극대화하기 위해 사용됩니다.

보유하고 있는 대부분의 연장선택권 및 종료선택권은 해당 리스제공자가 아니라 당사가 행사할 수 있습니다.

### 5) 잔존가치보증

계약기간 동안 리스원가를 최적화하기 위해 당사는 시설장치 리스와 관련하여 종종 잔존가치보증을 제공합니다.

### (18) 납입자본

보통주는 자본으로 분류하며 자본거래에 직접 관련되어 발생하는 증분원가는 세금효과를 반영한 순액으로 자본에서 차감하고 있습니다.

#### (19) 금융수익과 비용

금융수익은 당기손익-공정가치측정금융자산을 포함한 투자로부터의 이자수익, 배당수익, 당기손익-공정가치측정금융자산처분손익, 당기손익-공정가치측정금융자산의공정가치의변동을 포함하고 있습니다.

이자수익은 기간의 경과에 따라 유효이자율법을 적용하여 당기손익으로 인식하며, 배당수익은 주주로서 배당을 받을권리가 확정되는 시점에 수익을 인식하고 있습니다.

금융비용은 차입금에 대한 이자비용, 총당부채의 상각액, 부채로 분류되는 우선주에 대한 배당금, 당기손익인식금융상품의 공정가치의 변동을 포함하고 있습니다.

차입금에 대한 이자비용은 유효이자율법을 적용하여 기간의 경과에 따라 당기손익으로 인식하고 있습니다.

#### (20) 법인세

법인세비용은 당기법인세와 이연법인세로 구성되어 있으며, 기타포괄손익이나 자본에 직접 인식되는 거래나 사건 또는 사업결합에서 발생하는 세액을 제외하고는 당기손익으로 인식하고 있습니다.

## 1) 당기법인세

당기법인세는 당기의 과세소득을 기초로 산정하고 있습니다. 과세소득은 포괄손익계산서상의 세전이 익에서 다른 과세기간에 가산되거나 차감될 손익 및 비과세항목이나 손금불인정항목을 제외하므로 포괄손익계산서상 손익과 차이가 있습니다.

당사의 당기법인세와 관련된 미지급법인세는 제정되었거나 실질적으로 제정된 세율을 사용하여 계산하고 있습니다.

## 2) 이연법인세

이연법인세자산(부채)을 측정할 때에는 보고기간말에 당사가 관련 자산과 부채의 장부금액을 회수하거나 결제할 것으로 예상되는 방식에 따른 세효과를 반영하고 있습니다.

예측가능한 미래에 일시적차이가 소멸하지 않을 가능성이 높은 경우를 제외하고는 모두 이연법인세 부채를 인식하고 있습니다. 또한, 차감할 일시적차이로 인하여 발생하는 이연법인세자산은 일시적차이가 예측가능한 미래에 소멸할 가능성이 높고, 일시적차이가 사용될 수 있는 기간에 과세소득이 발생할 가능성이 높은 경우에 인식하고 있습니다.

이연법인세자산의 장부금액은 매 보고기간말에 검토하고, 이연법인세자산으로 인한 혜택이 사용되기에 충분한 과세소득이 발생할 가능성이 더 이상 높지 않은 경우 이연법인세자산의 장부금액을 감소시키고 있습니다.

이연법인세자산(부채)은 보고기간말 제정되었거나 실질적으로 제정된 세법에 근거하여 당해 자산이 실현되거나 부채가 지급될 보고기간에 적용될 것으로 기대되는 세율을 사용하여 측정하고 있습니다. 이연법인세자산(부채)을 측정할 때 보고기간말 현재 당사가 관련 자산과 부채의 장부금액을 회수하거나 결제할 것으로 예상되는 방식에 따라 법인세효과를 반영하고 있습니다.

이연법인세자산(부채)은 동일 과세당국이 부과하는 법인세이고, 당사가 인식된 금액을 상계할 수 있는 법적 권한을 가지고 있으며 당기 법인세부채와 자산을 순액으로 결제할 의도가 있는 경우에만 상계하고 있습니다.

### (21) 주당이익

당사는 보통주 기본주당이익과 희석주당이익을 계속영업손익과 당기순손익에 대하여 계산하고 포괄 손익계산서에 표시하고 있습니다.

기본주당이익은 보통주에 귀속되는 당기순손익을 보고기간 동안에 유통된 보통주식수를 가중평균한 주식수로 나누어계산하고 있습니다.

희석주당이익은 전환상환우선주 등 모든 희석효과가 있는 잠재적 보통주의 영향을 고려하여 보통주에 귀속되는 당기순손익 및 가중평균유통보통주식수를 조정하여 계산하고 있습니다.

### (22) 현금배당

지배기업은 배당을 지급하기 위해 분배가 승인되고 더 이상 기업에게 재량이 없는 시점에 부채를 인식하고 있습니다. 주주에 대한 분배는 주주에 의한 승인을 필요로 합니다. 대응되는 금액은 자본에 직접 반영하고 있습니다.

## 3. 중요한 회계추정 및 가정

당사는 미래에 대하여 추정 및 가정을 하고 있습니다. 추정 및 가정은 지속적으로 평가되며, 과거 경험과 현재의 상황에서 합리적으로 예측가능한 미래의 사건과 같은 다른 요소들을 고려하여 이루어집니다. 이러한 회계추정은 실제 결과와 다를 수도 있습니다.

### (1) 법인세

당사의 과세소득에 대한 법인세는 다양한 국가의 세법 및 과세당국의 결정을 적용하여 산정되므로 최종 세효과를 산정하는 데에는 불확실성이 존재합니다.

당사는 특정 기간동안 과세소득의 일정 금액을 투자, 임금증가 등에 사용하지 않았을 때 세법에서 정하는 방법에 따라 산정된 법인세를 추가로 부담합니다. 따라서, 해당 기간의 당기법인세와 이연법인세를 측정할 때 이에 따른 세효과를 반영하여야 하고, 이로 인해 연결회사가 부담할 법인세는 각 연도의 투자, 임금증가 등의 수준에 따라 달라지므로 최종 세효과를 산정하는데에는 불확실성이 존재합니다.

### (2) 금융상품의 공정가치

활성시장에서 거래되지 않는 금융상품의 공정가치는 원칙적으로 평가기법을 사용하여 결정됩니다. 당사는 보고기간말 현재 중요한 시장상황에 기초하여 다양한 평가기법의 선택 및 가정에 대한 판단을 하고 있습니다.



4. 부문별 정보

당사의 최고영업 의사결정자는 영업성과의 평가시 하나의 영업부문으로 구성 된 재무정보를 이용하고 있습니다.

(1) 당기와 전기 중 유형별 및 지역별 매출액은 다음과 같습니다.

(단위: 원)						
구분	제 20(당) 기			제 19(전) 기		
	국내	해외	합계	국내	해외	합계
상품매출	30,709,737,226	21,580,800	30,731,318,026	19,099,221,758	2,609,786,179	21,709,007,937
제품매출	72,071,661,410	19,194,289,281	91,265,950,691	64,911,240,586	22,599,839,499	87,511,080,085
기타매출	1,175,521,148	-	1,175,521,148	1,492,826,005	279,440,006	1,772,266,011
합계	103,956,919,784	19,215,870,081	123,172,789,865	85,503,288,349	25,489,065,684	110,992,354,033

(2) 당기와 전기 중 수익인식시기에 따른 고객과의 계약으로 생기는 수익은 다음과 같습니다.

(단위: 원)		
구분	제 20(당) 기	제 19(전) 기
고객과의 계약에서 생기는 수익		
수익인식시기		
한 시점에 인식	122,216,023,420	109,912,115,829
기간에 걸쳐 인식	699,233,720	781,962,838
소계	122,915,257,140	110,694,078,667
기타원천으로부터 수익		
임대수익	257,532,725	298,275,366
합계	123,172,789,865	110,992,354,033

(3) 당기와 전기 중 당사의 수익금액 중 전체 수익의 10% 이상을 차지하는 주요 고객 및 비중은 다음과 같습니다.

회사명	제 20(당) 기	제 19(전) 기
주요고객1	25.99%	23.16%
주요고객2	10.86%	13.17%

5. 현금 및 현금성자산

당기말과 전기말 현재 현금 및 현금성자산의 내역은 다음과 같습니다.

(단위: 원)		
구분	제 20(당) 기말	제 19(전) 기말
정기예금	80,000,000,000	-
요구불예금	10,703,077,300	9,353,436,350
합계	90,703,077,300	9,353,436,350

6. 단기금융상품

당기말과 전기말 현재 단기금융상품의 내역은 다음과 같습니다.

(단위: 원)		
구분	제 20(당) 기말	제 19(전) 기말
증권사예수금(주1)	12,861,463	-
정기예금	-	45,000,000,000
합계	12,861,463	45,000,000,000

(주1) 당사는 당기말 금융기관과 자기주식취득 신탁계약을 체결하고 있습니다.

7. 매출채권

(1) 매출채권은 대손충당금이 차감된 순액으로 재무상태표에 표시되었는 바, 당기말과 전기말 현재 대손충당금 차감전 총액기준에 의한 매출채권과 관련 대손충당금의 내역은 다음과 같습니다.

(단위: 원)		
구분	제 20(당) 기말	제 19(전) 기말
매출채권	22,432,120,685	22,428,109,621
대손충당금	(1,208,427,280)	(257,428,308)
매출채권 순장부금액	21,223,693,405	22,170,681,313

(2) 당기와 전기 중 매출채권 대손충당금의 변동 내역은 다음과 같습니다.

(단위: 원)		
구분	제 20(당) 기말	제 19(전) 기말
기초금액	257,428,308	641,354,129
대손상각비(환입)	1,089,067,371	(218,321,519)
제각	(138,068,399)	(121,009,987)
매각예정비유동자산 관련(주1)	-	(44,594,315)
기말금액	1,208,427,280	257,428,308

(주1) 매각예정비유동자산으로 대체되었습니다(주석 11참조).

(3) 당기말과 전기말 현재 연체되었으나 손상되지 않은 채권금액은 다음과 같습니다.

① 제 20(당) 기말

(단위: 원)					
구분	만기 기간내	발생 기간별 채권			합계
		만기~3개월	3~6개월	6개월 초과	
매출채권-정상 채권	21,028,470,40 2	158,375,863	36,847,140	-	21,223,693,40 5
매출채권-손상 채권(주1)	14,484,620	987,877	1,487,696	1,191,467,087	1,208,427,280
기대 손실률(주 2)	0.07%	0.62%	3.88%	100.00%	5.39%
합계	21,042,955,02 2	159,363,740	38,334,836	1,191,467,087	22,432,120,68 5

(주1) 매출채권 중 연체 또는 손상된 채권입니다.

(주2) 당사의 기대신용손실률은 보고기간말 기준으로부터 각 36개월동안의 발생기간별 채권의 신용 손실정보를 근거로 산출하였습니다.

② 제 19(전) 기말

(단위: 원)					
구분	만기 기간내	발생 기간별 채권			합계
		만기~3개월	3~6개월	6개월 초과	
매출채권-정상 채권	20,669,529,771	1,281,302,731	219,848,811	-	22,170,681,313
매출채권-손상 채권(주1)	31,917,230	14,335,812	11,798,955	199,376,311	257,428,308
기대 손실률(주 2)	0.15%	1.11%	5.09%	100.00%	1.15%
합계	20,701,447,001	1,295,638,543	231,647,766	199,376,311	22,428,109,621

(주1) 매출채권 중 연체 또는 손상된 채권입니다.

(주2) 당사의 기대신용손실률은 보고기간말 기준으로부터 각 36개월동안의 발생기간별 채권의 신용 손실정보를 근거로 산출하였습니다.

8. 기타채권

(1) 당기말과 전기말 현재 기타채권의 내역은 다음과 같습니다.

(단위: 원)				
구분	제 20(당) 기말		제 19(전) 기말	
	유동	비유동	유동	비유동
대여금-임직원	387,180,000	596,865,000	368,554,150	605,695,000
대여금-기타	-	-	-	442,316,491
미수금	6,266,760	1,266,671,225	582,015,670	137,034,684
미수수익	566,318,866	-	103,520,870	-
보증금	-	728,645,000	-	708,424,000
합계	959,765,626	2,592,181,225	1,054,090,690	1,893,470,175

(2) 당기말과 전기말 현재 연체된 기타채권은 없습니다.

9. 파생금융상품

(1) 당기말 및 전기말 현재 파생금융상품자산·부채 내역은 다음과 같습니다.

(단위: 원)				
구분	제 20(당) 기말			
	자산		부채	
	유동	비유동	유동	비유동
파생상품자산(주1)	5,679,563,137	-	-	-
파생상품부채(주2)	-	-	27,385,494,486	-

(주1) 전환사채에 부여된 매도청구권은 별도의 파생상품자산으로 공정가치로 인식하고 있으며, 후속기간의 공정가치 변동은 당기손익으로 인식하고 있습니다.  
 (주2) 전환사채에 부여된 전환권과 조기상환청구권은 내재파생상품부채로 공정가치로 인식하고 있으며, 후속기간의 공정가치 변동은 당기손익으로 인식하고 있습니다.

(단위: 원)				
구분	제 19(전) 기말			
	자산		부채	
	유동	비유동	유동	비유동
파생상품자산(주1)	4,858,986,519	-	-	-
파생상품부채(주2)	-	-	24,342,959,343	-

(주1) 전환사채에 부여된 매도청구권은 별도의 파생상품자산으로 공정가치로 인식하고 있으며, 후속기간의 공정가치 변동은 당기손익으로 인식하고 있습니다.  
 (주2) 전환사채에 부여된 전환권과 조기상환청구권은 내재파생상품부채로 공정가치로 인식하고 있으며, 후속기간의 공정가치 변동은 당기손익으로 인식하고 있습니다.

(2) 당기와 전기 파생상품으로 인해 포괄손익계산서에 반영된 손익의 내역은 다음과 같습니다.

① 제 20(당) 기

(단위: 원)		
구분	평가이익	평가손실
파생상품자산	820,576,618	-
파생상품부채	-	3,412,609,393

② 제 19(전) 기

(단위: 원)		
구분	평가이익	평가손실
파생상품자산	1,660,304,474	-
파생상품부채	-	3,756,907,675

10. 재고자산

(1) 당기말과 전기말 현재 재고자산의 내역은 다음과 같습니다.

(단위: 원)		
구분	제 20(당) 기말	제 19(전) 기말
제품	4,063,557,206	5,228,143,715
제품평가충당금	(89,417,304)	(1,041,988,237)
상품	4,655,817,369	1,025,967,116
상품평가충당금	(79,414,251)	(18,761,060)
재공품	7,705,272,307	5,691,965,168
재공품평가충당금	(358,555,757)	(599,377,376)
원재료	2,102,739,820	3,259,587,510
원재료평가충당금	(4,765,824)	-
부재료	3,485,731,826	2,939,461,396
부재료평가충당금	(612,741,492)	-
미착품	265,656,821	-
합계	21,133,880,721	16,484,998,232

비용으로 인식되어 매출원가에 포함된 재고자산의 원가는 37,338백만원(전기 : 33,529백만원)입니다.

(2) 당사는 당기 재고자산평가손실환입 515백만원, 전기 재고자산평가손실 803백만원을 인식하였으며, 손익계산서의 매출원가에 포함하였습니다.

(3) 당사는 재고자산폐기손실을 당기 중 2,068백만원(전기: 850백만원)을 인식하였으며, 손익계산서의 매출원가에 포함하였습니다.

11. 매각예정처분집단

(1) 전기말 현재 매각예정비유동자산/부채의 내역은 다음과 같습니다.

(단위: 원)		
구분	제 19(전) 기말	
	자산	부채
매각예정비유동자산(주1)	30,042,137,528	-
매각예정비유동부채(주1)	-	2,071,888,303
합계	30,042,137,528	2,071,888,303

(주1) 2022년 2월 4일 (주)휴온스메디컬과 (주)휴온스메디케어의 합병에 따라, (주)휴온스메디텍(합병후 존속법인)의 지분을 감소로 지배력을 상실하였으나 유의적인 영향력을 행사할 수 있어 관계기

업투자주식으로 분류한 후 독점규제 및 공정거래에 관한 법률상 지주회사 등의 행위제한규정에 따라 2022년 6월 30일 휴메딕스에서 보유중인 (주)휴온스메디텍(합병후 존속법인) 지분을 지주사인 (주)휴온스글로벌에 전량 매도하였습니다.

(2) 전기말 현재 매각예정처분집단으로 구분된 자산, 부채의 주요내용은 다음과 같습니다.

(단위: 원)	
구분	제 19(전) 기말
매각예정비유동자산	
현금및현금성자산	8,206,986,432
매출채권	3,212,155,363
기타채권	529,240,567
재고자산	4,073,735,634
유동비금융자산	463,126,105
당기손익-공정가치측정금융자산	2,073,200,538
유형자산	8,752,304,455
무형자산	1,950,340,315
사용권자산	223,110,014
기타비유동금융자산	8,924,272
비유동기타채권	362,196,400
이연법인세자산	186,817,433
자산 계	30,042,137,528
매각예정비유동부채	
매입채무	283,135,600
기타채무	351,019,118
당기법인세부채	353,199,721
유동성리스부채	101,496,803
유동비금융부채	48,297,150
환불부채	78,084,556
비유동성리스부채	125,069,951
비유동기타채무	731,585,404
부채 계	2,071,888,303

매각예정처분자산집단과 관련하여 기타포괄손익으로 인식된 누적손익은 없습니다.



12. 유동비금융자산

당기말과 전기말 현재 유동비금융자산의 내역은 다음과 같습니다.

(단위: 원)		
구분	제 20(당) 기말	제 19(전) 기말
선급금	36,967,420	64,946,345
선급비용	487,866,367	379,286,412
반환권자산	276,955,756	528,122,968
합계	801,789,543	972,355,725

13. 당기손익-공정가치측정금융자산

(1) 당기말과 전기말 현재 당기손익-공정가치측정금융자산의 내역은 다음과 같습니다.

(단위: 원)		
구분	제 20(당) 기말	제 19(전) 기말
POSCO-IDV 성장사다리 IP펀드	646,541,924	887,370,733
데일리 임파워링 바이오 헬스케어 펀드 1호	737,546,417	800,413,010
데일리 임파워링 바이오 헬스케어 펀드 2호	943,600,795	951,347,852
비전코스닥벤처 메자닌 전문 투자형 사모투자신탁 1호 펀드(주1)	1,181,513,497	1,155,760,998
YOZMA & ATU Game Changer 1호 펀드	1,912,351,648	1,937,727,724
INMARK 必 Post IPO 사모투자신탁 펀드	510,163,355	503,571,180
INMARK 必 Value 사모투자신탁 펀드	427,139,642	540,159,489
하나금융투자 수성코스닥벤처B4 전문투자형 사모투자신탁펀드	973,821,782	1,045,683,168
SV인베스트먼트 역외펀드	1,189,165,646	-
파라마크펀드	1,094,025,245	-
소계	9,615,869,951	7,822,034,154
지분증권 - 상장	585,879,633	-
지분증권 - 비상장	5,800,771,537	5,815,913,688
채무증권 - 비상장	1,433,276,494	1,355,123,227
소계	7,819,927,664	7,171,036,915
합계	17,435,797,615	14,993,071,069

(주1) 소유지분이 35.6%로 20%를 초과하나 펀드운용과 관련된 의사결정에 영향을 미칠 수 없으므로 당기손익-공정가치 측정 금융자산으로 분류하였습니다.

(2) 당기손익으로 인식된 금액

(단위: 원)		
구분	제 20(당) 기	제 19(전) 기
당기손익-공정가치 측정 지분상품 관련 손익	(1,924,567,167)	982,039,717
당기손익-공정가치 측정 채무상품 관련 손익	78,153,267	346,562,265
합계	(1,846,413,900)	1,328,601,982

14. 관계기업투자

(1) 보고기간종료일 현재 관계기업투자의 내역은 다음과 같습니다.

(단위 : 원)							
구분	주된사업장	사용 재무제표일	소유지분율		취득원가	전기말 장부금액	당기말 장부금액
			당기말	전기말			
(주)휴온스메디텍(주1)	대한민국	12월 31일	-	-	20,016,416,600	-	-
(주)우리비앤비(주2)(주3)	대한민국	12월 31일	19.69%	20.00%	3,000,000,000	2,406,423,760	2,290,987,669
(주)한국호박스(주3)	대한민국	12월 31일	12.50%	12.50%	999,985,000	977,089,984	1,071,257,222
합계					24,016,401,600	3,383,513,744	3,362,244,891

(주1) 2022년 2월 4일 (주)휴온스메디컬과 (주)휴온스메디케어의 합병에 따라, (주)휴온스메디텍(합병후 존속법인)의 지분율 감소로 지배력을 상실하였으나 유의적인 영향력을 행사할 수 있어 관계기업투자주식으로 분류한 후 독점규제 및 공정거래에 관한 법률상 지주회사 등의 행위제한규정에 따라 2022년 6월 30일 휴메딕스에서 보유중인 (주)휴온스메디텍(합병후 존속법인) 지분을 지주사인 (주)휴온스글로벌에 전량 매도하였습니다.

(주2) 상환전환우선주의 의결권을 고려한 지분율입니다.

(주3) 관계기업투자주식에 대한 지분율이 20% 미만이나, 당사가 주요 의사결정기구에 참여하여 유의적인 영향력을 행사할 수 있어 관계기업투자주식으로 분류하였습니다.

(2) 보고기간종료일 현재 관계기업투자회사의 요약재무정보는 다음과 같습니다.

(단위 : 원)				
구 분	(주)우리비앤비(주1)		(주)한국호넥스	
	당기말	전기말	당기말	전기말
유동자산	11,115,842,653	9,446,181,213	4,699,533,102	3,729,831,556
비유동자산	4,569,587,203	3,980,326,836	13,572,283,121	14,385,622,610
유동부채	8,525,120,326	6,278,732,614	9,124,545,967	8,935,051,697
비유동부채	10,074,691,601	10,823,887,799	577,100,000	1,363,580,000
자본	(2,914,382,071)	(3,676,112,364)	8,570,170,256	7,816,822,469
당사의 지분	19.69%	20.00%	12.50%	12.50%
영업권	3,074,218,217	3,122,618,809	-	-
무형자산	170,742,853	250,361,904	-	-
장부금액	2,290,987,669	2,406,423,760	1,071,257,222	977,089,984

(주1) 관계기업은 당사의 동의없이 이익을 배당할 수 없도록 약정을 맺고 있습니다.

(단위 : 원)				
구 분	(주)우리비앤비(주1)		(주)한국호넥스	
	당기	전기	당기	전기
매출액	17,004,621,012	15,962,104,815	13,128,419,112	12,069,464,879
매출원가	13,831,153,865	16,272,393,312	8,698,104,299	7,518,981,243
판관비	3,238,682,586	4,636,474,536	3,724,118,917	4,197,128,069
영업외수익	684,875,301	562,376,931	258,559,453	78,766,651
영업외비용	1,040,085,546	840,596,225	230,081,213	129,206,095
법인세비용차감전 손익	(420,425,684)	(5,224,982,327)	734,674,136	302,916,123
법인세수익	25,419,124	(414,697,331)	-	-
당기순이익(손실)	(445,844,808)	(4,810,284,996)	734,674,136	302,916,123
총포괄손익	(445,844,808)	(4,810,284,996)	734,674,136	302,916,123
당사의 지분	19.69%	20.00%	12.50%	12.50%

(주1) 관계기업은 당사의 동의없이 이익을 배당할 수 없도록 약정을 맺고 있습니다.

(3) 당기 중 관계기업에 대한 지분법 평가내역은 다음과 같습니다.

(단위 : 원)						
구분(법인명)	기초장부금액	취득	지분법손익	지분법자본변 동	처분	기말장부금액
(주)휴온스메디 텍	-	20,016,416, 600	841,690,608	(1,506,127)	(20,856,601, 081)	-
(주)우리비앤 비	2,406,423,7 60	-	(115,436,09 1)	-	-	2,290,987,6 69
(주)한국호넥 스	977,089,984	-	94,167,238	-	-	1,071,257,2 22
합계	3,383,513,7 44	20,016,416, 600	820,421,755	(1,506,127)	(20,856,601, 081)	3,362,244,8 91



(4) 전기 중 관계기업에 대한 지분법 평가내역은 다음과 같습니다.

(단위 : 원)				
구분(법인명)	기초장부금액	지분법손익	지분법자본변동	기말장부금액
(주)우리비앤비	3,429,901,501	(1,008,707,797)	(14,769,944)	2,406,423,760
(주)한국호넥스	957,603,815	19,486,169	-	977,089,984
합계	4,387,505,316	(989,221,628)	(14,769,944)	3,383,513,744

(5) 당기와 전기의 관계기업 재무정보금액을 관계기업 및 공동기업에 대한 지분의 장부금액으로 조정 한 내역은 다음과 같습니다.

- 당기

(단위: 원)							
기업명	당기말 순자산 (a)(주1)	지분율 (b)	순자산 지분금액 (a×b)	영업권	무형자산	내부거래	장부금액
(주)우리비 앤비	(4,835,029, 760)	19.69%	(952,017,3 60)	3,074,218, 217	170,742,8 53	(1,956,042 )	2,290,987, 669
(주)한국호 넥스	8,583,044, 913	12.50%	1,072,880, 614	-	-	-	1,071,257, 222

(주1) 우리비앤비 순자산금액은 전환권대가 및 주식선택권을 제외한 금액입니다.

- 전기

(단위: 원)							
기업명	전기말 순자산 (a)(*1)	지분율 (b)	순자산 지분금액 (a×b)	영업권	무형자산	내부거래	장부금액
(주)우리비 앤비	(4,823,830, ,202)	20.00%	(964,766,0 42)	3,122,618, 809	250,361,9 04	(1,790,911 )	2,406,423, 760
(주)한국호 넥스	7,816,822, 469	12.50%	977,089,9 84	-	-	-	977,089,9 84

(주1) 우리비앤비 순자산금액은 전환권대가 및 주식선택권을 제외한 금액입니다.

15. 유형자산

(1) 당기말과 전기말 현재 유형자산의 구성내역은 다음과 같습니다.

(단위: 원)						
구분	제 20(당) 기말			제 19(전) 기말		
	취득원가	감가상각 누계액 등(주 1)	장부가액	취득원가	감가상각 누계액 등(주 1)	장부가액
토지	5,335,996,538	-	5,335,996,538	5,335,996,538	-	5,335,996,538
건물	26,821,471,480	(8,965,664,661)	17,855,806,819	25,288,585,180	(7,684,588,401)	17,603,996,779
구축물	381,214,268	(282,746,379)	98,467,889	381,032,498	(233,235,468)	147,797,030
기계장치	55,038,674,418	(37,191,645,460)	17,847,028,958	49,191,389,100	(31,419,687,768)	17,771,701,332
차량운반구	38,239,591	(32,003,878)	6,235,713	31,792,992	(31,788,992)	4,000
공구와기구	11,029,437,525	(8,138,597,476)	2,890,840,049	9,796,011,783	(6,795,363,054)	3,000,648,729
비품	9,218,613,527	(4,893,501,178)	4,325,112,349	7,892,783,321	(3,734,405,327)	4,158,377,994
건설중인자산	1,975,933,720	(65,455,000)	1,910,478,720	6,243,222,320	(244,000,000)	5,999,222,320
합계	109,839,581,067	(59,569,614,032)	50,269,967,035	104,160,813,732	(50,143,069,010)	54,017,744,722

(주1) 정부보조금을 포함하고 있습니다.

(2) 당기 중 유형자산의 변동은 다음과 같습니다.

(단위: 원)							
구분	기초	취득 등 증 가액	처분 등 감 소액	감가상각비	연결범위 변동	대체(주1)	당기말
토지	5,335,996,538	-	-	-	-	-	5,335,996,538
건물	17,603,996,779	-	-	(1,289,844,966)	8,768,706	1,532,886,300	17,855,806,819
구축물	147,797,030	181,770	-	(59,292,478)	9,781,567	-	98,467,889
기계장치	17,771,701,332	119,900,000	(146,617,842)	(6,017,551,420)	(36,603,438)	6,156,200,326	17,847,028,958
차량운반구	4,000	6,446,599	(6,825,714)	(214,886)	6,825,714	-	6,235,713
공구와기구	3,000,648,729	652,271,500	-	(1,352,622,319)	(227,354,278)	817,896,417	2,890,840,049

비품	4,158,377, 994	276,091,5 37	(3,231,509 )	(1,161,872 ,450)	193,363,6 07	862,383,1 70	4,325,112, 349
건설중인자 산	5,999,222, 320	5,741,682, 522	(465,932,1 94)	-	2,250,000	(9,366,743 ,928)	1,910,478, 720
합계	54,017,74 4,722	6,796,573, 928	(622,607,2 59)	(9,881,398 ,519)	(42,968,12 2)	2,622,285	50,269,96 7,035

(주1) 대체 차이금액은 무형자산으로 대체된 금액 33,019,640원, 경상연구개발비로 대체된 금액 51,036,000원, 타계정에서 자산 대체 86,677,925원입니다.

(3) 전기 중 유형자산의 변동은 다음과 같습니다.

(단위: 원)							
구분	기초	취득 등 증 가액	처분 등 감 소액	감가상각비	대체(주1)	매각예정 비유동자산 대체	전기말
토지	7,310,542,507	-	(49,214,560)	-	-	(1,925,331,409)	5,335,996,538
건물	24,157,592,347	4,000,000	(150,080,310)	(1,366,219,566)	-	(5,041,295,692)	17,603,996,779
구축물	193,736,569	3,270,000	-	(59,479,539)	10,270,000	-	147,797,030
기계장치	22,003,646,284	217,602,482	-	(6,633,855,359)	3,082,820,481	(898,512,556)	17,771,701,332
차량운반구	39,105,059	-	(26,784,640)	(5,490,705)	-	(6,825,714)	4,000
공구와기구	3,167,304,140	774,639,390	-	(1,528,225,624)	814,462,000	(227,531,177)	3,000,648,729
비품	3,123,610,576	585,235,865	(10,959,312)	(939,995,321)	1,652,396,600	(251,910,414)	4,158,377,994
시설장치	493,602,997	-	-	(117,378,804)	-	(376,224,193)	-
건설중인자 산	362,511,205	11,193,295,490	-	-	(5,531,911,075)	(24,673,300)	5,999,222,320
합계	60,851,651,684	12,778,043,227	(237,038,822)	(10,650,644,918)	28,038,006	(8,752,304,455)	54,017,744,722

(주1) 대체 차이금액은 무형자산으로 대체된 금액 170,610,307원, 경상연구개발비로 대체된 금액 4,275,100원과 재고자산에서 유형자산으로 대체된 금액 202,923,413원입니다

(4) 당기말과 전기말 현재 감가상각비가 포함된 항목은 다음과 같습니다.

계정명	제 20(당) 기	제 19(전) 기
판매관리비	128,842,222	142,782,955
경상연구개발비	483,007,299	441,635,700
매출원가	9,269,548,998	10,066,226,263
합계	9,881,398,519	10,650,644,918

(5) 담보제공자산

당기말 현재 당사가 금융기관 등에 담보로 제공한 자산은 다음과 같습니다.

(단위: 원)				
담보제공자산	담보설정금액	장부금액	담보대상	담보설정권자
충청북도 제천시 왕암동 938 소재 토지	4,807,176,000	4,564,091,252	정부보조금 담보	제천시
	12,000,000,000		차입약정 담보	한국산업은행
충청북도 제천시	4,807,176,000	15,193,217,132	정부보조금 담보	제천시



왕암동 938 소재 건물	12,000,000,000		차입약정 담보	한국산업은행
------------------	----------------	--	---------	--------

16. 보험가입자산

당기말 현재 당사가 보험에 가입한 자산의 내역은 다음과 같습니다.

(단위: 원)				
보험자산	보험종류	장부금액	부보액	보험회사명
재고자산(미착품 제외)	재산종합보험	20,868,223,900	15,151,266,754	DB손해보험
건물 및 구축물, 기계장치, 설비장치		38,279,753,899	75,151,340,845	
공구와기구, 비품, 연구기기		7,215,952,398	16,088,956,902	
합계		66,363,930,197	106,391,564,501	

당사는 상기 보험 이외에 생산물 배상책임보험, 가스사고책임보험, 산업재해보상보험, 차량종합보험 등에 가입하고 있습니다.

17. 투자부동산

(1) 당기말과 전기말 현재 투자부동산의 내역은 다음과 같습니다.

(단위: 원)		
구 분	제 20(당) 기말	제 19(전) 기말
취득원가	5,528,562,130	5,528,562,130
감가상각누계액	(1,334,032,955)	(1,154,163,342)
장부금액	4,194,529,175	4,374,398,788

(2) 당기 중 투자부동산 장부금액의 변동내역은 다음과 같습니다.

(단위: 원)			
구분	기초	감가상각비	기말
토지	1,931,169,744	-	1,931,169,744
건물	2,443,229,044	(179,869,613)	2,263,359,431
합계	4,374,398,788	(179,869,613)	4,194,529,175

(3) 전기 중 투자부동산 장부금액의 변동내역은 다음과 같습니다.

(단위: 원)			
구분	기초	감가상각비	기말
토지	1,931,169,744	-	1,931,169,744
건물	2,623,098,657	(179,869,613)	2,443,229,044
합계	4,554,268,401	(179,869,613)	4,374,398,788

(4) 당기와 전기 중 투자부동산과 관련한 수익과 비용의 내역은 다음과 같습니다.

(단위: 원)		
구분	제 20(당) 기	제 19(전) 기
투자부동산 임대수익(주1)	238,632,725	201,375,366
투자부동산 운영비용(주2)	(205,219,487)	(188,479,155)
합계	33,413,238	12,896,211

(주1) 임대수익은 매출액으로 분류됩니다.

(주2) 운영비용은 전액 판매관리비에 포함됩니다.

(5) 보고기간말 현재 투자부동산의 공정가치와 장부금액의 차이는 다음과 같습니다.

(단위: 원)			
구분	최근평가일	공정가치	장부가액
토지 및 건물	2020-12-31	6,169,000,000	4,194,529,175

공정가치평가는 당사와 독립적인 (주)태평양감정평가법인을 통해 수행되었으며, 평가기관은 토지에 대해서 비교표준지 공시지가 등을 적용하여 평가하였습니다.

당사는 최근평가일자 대비 보고기간 종료일 현재 공정가치의 변동이 중요하지 않은 것으로 판단하여 공정가치평가를 재수행하지 아니하였습니다.

18. 무형자산

(1) 당기말과 전기말 현재 무형자산의 구성내역은 다음과 같습니다.

(단위: 원)						
구 분(주1)	제 20(당) 기말			제 19(전) 기말		
	취득원가	상각누계액 (주3)	장부가액	취득원가	상각누계액 (주3)	장부가액
산업재산권	464,057,937	(291,391,815)	172,666,122	431,038,297	(232,012,633)	199,025,664
시설이용권	533,957,038	(20,484,102)	513,472,936	340,828,493	(125,836,143)	214,992,350
기타의 무형 자산(주2)	3,871,000,000	(1,507,863,332)	2,363,136,668	3,871,000,000	(1,100,233,768)	2,770,766,232
합계	4,869,014,975	(1,819,739,249)	3,049,275,726	4,642,866,790	(1,458,082,544)	3,184,784,246

(주1) 당사가 비용으로 인식한 연구와 개발 지출의 총액은 8,857백만원(전기 : 8,932백만원)입니다.

(주2) 2018년 10월 30일 관계사로부터 지방 에스테틱 사업부 고객관계(공정가치 38.1억원)을 취득하였으며, 감가상각 추정연수는 10년(근거: 거래처 이탈률)으로 적용하였습니다.

(주3) 정부보조금을 포함하고 있습니다.

(2) 당기 중 무형자산의 변동은 다음과 같습니다.

(단위: 원)							
구분	기초	취득 등 증 가액	처분 등 감 소액	상각비(주 2)	연결범위 변동	대체(주1)	당기말
산업재산권	199,025,664	-	-	(83,998,185)	24,619,003	33,019,640	172,666,122
시설이용권	214,992,350	368,713,838	(40,969,884)	(31,593,977)	2,330,609	-	513,472,936
기타의 무 형자산	2,770,766,232	-	-	(407,629,564)	-	-	2,363,136,668
합계	3,184,784,246	368,713,838	(40,969,884)	(523,221,726)	26,949,612	33,019,640	3,049,275,726

(주1) 유형자산에서 대체된 금액입니다.

(주2) 상각비는 전액 판매비와관리비로 계상되어 있습니다.

(3) 전기 중 무형자산의 변동은 다음과 같습니다.

(단위: 원)							
구분	기초	취득 등 증 가액	처분 등 감 소액(주2)	상각비	대체(주1)	매각예정비 유동자산 대체	기말
산업재산권	1,308,182,803	-	-	(352,735,229)	170,610,307	(927,032,217)	199,025,664
영업권	2,161,920,000	-	(2,161,920,000)	-	-	-	-

	370		,370)				
시설이용권	301,382,821	-	-	(63,084,373)	-	(23,306,098)	214,992,350
기타의 무형자산	3,178,397,796	1,000,000,000	-	(407,629,564)	-	(1,000,002,000)	2,770,766,232
합계	6,949,883,790	1,000,000,000	(2,161,920,370)	(823,449,166)	170,610,307	(1,950,340,315)	3,184,784,246

(주1) 유형자산에서 대체된 금액입니다.

(주2) 당기 영업권의 감소액은 손상차손 금액입니다. 당기말 영업권 손상 검사 결과 회수가능가액이 장부금액에 미달하여 손상을 인식하였습니다.

19. 사용권자산

(1) 당기 중 사용권자산 장부금액의 변동내역은 다음과 같습니다.

(단위: 원)						
구분	당기초	취득 등 증가액(주1)	감가상각	처분	연결범위 변동	당기말
건물	2,849,331,718	864,721,120	(781,747,952)	(31,284,001)	5,103,867	2,906,124,752
차량운반구	201,498,944	403,439,061	(138,727,820)	(15,941,358)	(58,828,943)	391,439,884
합계	3,050,830,662	1,268,160,181	(920,475,772)	(47,225,359)	(53,725,076)	3,297,564,636

(주1) 당사의 본사(신사옥) 계약조건 변경합의에 인한 효과이며, 당사의 본사(신사옥) 임대기간은 5년으로 추정하였습니다.

(2) 전기 중 사용권자산 장부금액의 변동내역은 다음과 같습니다.

(단위: 원)						
구분	전기초	취득 등 증가액(주1)	감가상각	처분	매각예정 비유동자산 대체	전기말
건물	179,448,577	3,568,256,092	(454,692,410)	(377,305,669)	(66,374,872)	2,849,331,718
차량운반구	365,556,280	278,575,280	(165,220,898)	(120,676,576)	(156,735,142)	201,498,944
합계	545,004,857	3,846,831,372	(619,913,308)	(497,982,245)	(223,110,014)	3,050,830,662

(주1) 당사의 본사(신사옥) 이전 등으로 인한 효과이며, 당사의 본사(신사옥) 임대기간은 5년으로 추정하였습니다.

20. 기타채무

당기말과 전기말 현재 기타채무의 내역은 다음과 같습니다.

(단위: 원)				
구분	제 20(당) 기말		제 19(전) 기말	
	유동	비유동	유동	비유동
미지급금	4,501,780,750	-	3,906,671,441	-
보증금	-	312,500,000	-	312,500,000
기타장기종업원급여	-	179,753,180	-	154,519,988
미지급비용	2,390,343,586	-	1,570,442,659	-
미지급배당금	7,783,640	-	6,949,130	-
합계	6,899,907,976	492,253,180	5,484,063,230	467,019,988

21. 리스부채

(1) 당기 중 리스부채의 장부금액의 변동내역은 다음과 같습니다.

(단위: 원)							
구분	당기초	취득 등 증 가액	이자비용	지급	처분	연결범위 변동	당기말
리스부채 (주1)	3,055,796, 672	1,268,160, 181	65,915,63 8	(953,837,8 02)	(51,912,26 7)	(53,663,23 3)	3,330,459, 189

(주1) 당사의 본사(신사옥) 계약조건 변경합의에 인한 효과이며, 당사의 본사(신사옥) 임대기간은 5년으로 추정하였습니다.

(2) 전기 중 리스부채의 장부금액의 변동내역은 다음과 같습니다.

(단위: 원)							
구분	전기초	취득 등 증 가액	이자비용	지급	처분	매각예정 비유동자 산 대체	전기말
리스부채 (주1)	550,083,6 14	3,846,831, 372	35,867,03 0	(652,481,4 87)	(497,937,1 03)	(226,566,7 54)	3,055,796, 672

(주1) 당사의 본사(신사옥) 이전하였으며 임대기간은 5년으로 추정함에 따라 증가액이 발생하였습니다.

(3) 보고기간종료일 현재 리스부채의 만기분석 내용은 다음과 같습니다.

(단위: 원)		
구분	제 20(당) 기	제 19(전) 기
유동성리스부채	893,369,019	710,371,293
비유동성리스부채	2,437,090,170	2,345,425,379
총리스부채	3,330,459,189	3,055,796,672
만기분석:		
1년 이내	947,400,010	758,511,330
1년 초과 5년 미만	2,502,794,000	2,419,711,500
합계	3,450,194,010	3,178,222,830

(4) 당기와 전기 중 손익계산서에 인식된 금액은 다음과 같습니다.

(단위: 원)		
구분	제 20(당) 기	제 19(전) 기
사용권자산의 감가상각비	920,475,772	619,913,308
리스부채의 이자비용	65,915,638	35,867,030
단기리스료	-	1,670,000
단기리스가 아닌 소액자산 리스료	206,462,651	204,444,498
합계	1,192,854,061	861,894,836

(5) 당사의 리스에 대한 당기와 전기 중 총 현금유출은 다음과 같습니다.

(단위: 원)		
구분	제 20(당) 기	제 19(전) 기
리스부채 상환액	953,837,802	652,481,487
단기리스 관련 지급액	-	1,670,000
단기리스가 아닌 소액리스 관련 지급액	202,725,938	204,575,498
합계	1,156,563,740	858,726,985

## 22. 비금융부채

당기말과 전기말 현재 비금융부채의 내역은 다음과 같습니다.

(단위: 원)						
구분	제 20(당) 기			제 19(전) 기		
	유동	비유동	계	유동	비유동	계
예수금	667,953,361	-	667,953,361	258,240,955	-	258,240,955
선수금	1,386,087	-	1,386,087	21,522,774	-	21,522,774
계약부채(주1)	1,207,019,700	348,658,986	1,555,678,686	924,326,839	1,900,569,249	2,824,896,088
합계	1,876,359,148	348,658,986	2,225,018,134	1,204,090,568	1,900,569,249	3,104,659,817

(주1) 당사가 계약부채 중 수익으로 인식한 금액은 당기 811백만원(전기:1,323백만원) 입니다.



23. 환불부채

당사는 과거 반품 내역을 기초로 환불부채를 추정하였으며 환불부채는 완제의약품, 의료기기 및 화장품 매출과 관련되어 있습니다. 당사가 받았거나 받을 대가 중에서 권리를 갖게 될 것으로 예상하지 않는 금액은 환불부채로 인식하였고, 관련 원가는 반환권자산으로 인식하였습니다. 당기와 전기 중 당사의 환불부채의 변동내역은 다음과 같습니다.

(단위: 원)		
구분	제 20(당) 기	제 19(전) 기
기초금액	1,525,564,636	1,463,984,610
전입액(환입액)	(199,115,556)	139,664,582
매각예정비유동자산 대체(주1)	-	(78,084,556)
기말금액	1,326,449,080	1,525,564,636

(주1) 매각예정비유동자산으로 대체되었습니다.(주석11 참조)

24. 총당부채

당기와 전기 중 총당부채의 변동내역은 다음과 같습니다.

(단위: 원)		
구분	제 20(당) 기	제 19(전) 기
기초금액	18,000,000	-
증감	(18,000,000)	18,000,000
기말금액	-	18,000,000

25. 퇴직급여제도

(1) 당사는 2011년 중 확정기여형 퇴직급여제도로 전환하였으며, 연금의 운용결과와 관계없이 당해 회계기간에 납부하여야 할 부담금을 퇴직급여로 인식하고 있습니다.

(2) 당사가 퇴직급여제도와 관련하여 당기 중 인식한 비용은 1,340,464,930원 (전기: 1,336,973,167원)입니다.

26. 기타장기종업원급여부채

당기와 전기 중 당사의 기타장기종업원급여부채의 변동은 다음과 같습니다.(주석20 참조)

(단위: 원)		
구분	제 20(당) 기	제 19(전) 기
기초금액	154,519,988	-
설정액	40,046,624	186,105,392
급여지급액	(14,813,432)	-
매각예정비유동부채 대체	-	(31,585,404)
기말금액	179,753,180	154,519,988

27. 차입금

당기말과 전기말 현재 단기차입금의 내역은 다음과 같습니다.

(단위: 원)				
대출종류	차입처	이자율(%)	제 20(당) 기말	제 19(전) 기말
운전자금대출	KDB산업은행	2.57	-	100,000,000
운전자금대출(주1)	KDB산업은행	4.93	100,000,000	-
합계			100,000,000	100,000,000

(주1) 만기일은 2023년 9월 9일 입니다.

28. 전환사채

(1) 당기말과 전기말 현재 당사가 발행한 전환사채의 내역은 다음과 같습니다.

(단위 : 원)						
구분	발행일	만기일	표면이자율	보장수익률	당기말(주1)	전기말(주1)
제 4회 무기 명식 이권부 무보증 사모 전환사채	2021년 04월 06일	2026년 04월 06일	-	-	44,400,000, 000	45,000,000, 000
차감 : 전환권조정 및 할인발행차금					(12,191,015, 779 )	(15,422,604, 741)
전환사채					32,208,984, 221	29,577,395, 259

(주1) 전환사채의 장부가액은 거래일(Day1) 손익을 가감한 금액입니다.

(2) 당기 중 전환사채의 변동내역은 다음과 같습니다.

(단위: 원)				
구분	기초	전환(주1)	상각	당기말
제 4회 무기명식 이 권부 무보증 사모 전환사채	29,577,395,259	(434,797,067)	3,066,386,029	32,208,984,221

(주1) 당기 중 전환권 청구된 금액입니다.

(3) 전기 중 전환사채의 변동내역은 다음과 같습니다.

(단위: 원)				
구분	기초	발행(주1)	상각(주2)	당기말
제 4회 무기명식 이 권부 무보증 사모 전환사채	-	27,477,630,377	2,099,764,882	29,577,395,259

(주1) 발행시점 공정가치에 사채발행비용 및 거래일(Day1)손익이 반영된 금액입니다

(주2) 거래일(Day1) 손익에 대한 상각액이 포함되어 있습니다.

(4) 보고기간종료일 현재 당사가 발행한 전환사채의 조건은 다음과 같습니다.

구분	내용
1. 명칭 및 종류	제 4회 무기명식 이권부 무보증 사모 전환사채
2. 인수자	유진투자증권 외
3. 권면총액(원)	45,000,000,000원
4. 표면이자율	-
5. 만기이자율	-
6. 이자지급방법	"본 사채"의 표면이자율은 0.0%이며, 별도의 이자지급기일은 없는 것으로 한다.
7. 전환조건(주1)	
가. 전환비율	100%
나. 전환가액(원)	21,450원
다. 전환에 따른 발행할 주식수(주)	2,069,930주
라. 전환청구기간	2022년 04월 06일 ~ 2026년 03월 06일
8. 사채만기일	2026년 04월 06일
9. 원금상환방법	만기까지 보유하고 있는 본 사채의 원금에 대하여는 만기일에 전자등록금액의 100%에 해당하는 금액을일시 상환한다.
10. 조기상환청구권(put option)	본 사채의 사채권자는 본 사채의 발행일로부터 2년이 되는 날 및 그 이후 매 3개월에 해당되는 날에 본 사채의 전부 또는 일 부에 대하여 만기 전 조기상환할 것을 청구할 수 있다.
11. 매도청구권(call option)	본 사채의 발행회사는 2022년 4월 6일부터 2023년 4월 6일까 지 매월의 6일마다 본 사채를 균등비율로 발행회사 또는 발행 회사가 지정하는 제 3자에게 매도하여 줄 것을 청구할 수 있으 며, 각 사채권자 보유 사채발행가액의 40%를 초과하여 청구할 수 없다.(매매금액은 매매일까지 연 1%이율적용)

(주1) 상기 전환조건 중 전환가액의 조정에 관한 사항은 다음과 같습니다.

- 1) 사채권자가 전환청구를 하기 전에 발행회사가 시가를 하회하는 발행가액으로 유상증자, 주식배당 및 준비금의 자본전입 등을 함으로써 주식을 발행하거나 또는 시가를 하회하는 전환가액 또는 행사가액으로 전환사채 또는 신주인수권부사채를 발행하는 경우에는 전환가액을 조정한다.
- 2) 합병, 자본의 감소, 주식분할 및 병합 등에 의해 전환가격의 조정이 필요한 경우 당해 합병 또는 자본의 감소 직전에 전액 전환되어 주식으로 발행되었더라면 전환사채권자가 가질 수 있었던 주식수에 따른 가치에 상응하도록 전환가액을 조정한다.
- 3) 감자 및 주식 병합 등 주식가치 상승사유가 발생하는 경우 감자 및 주식 병합 등으로 인한 조정비

ולם만큼 상향하여 반영하는 조건으로 전환가액을 조정한다.

4) 사채 발행 후 매 기말을 전환가액 조정일로 하고, 각 전환가액 조정일 전일을 기산일로 하여 그 기산일로부터 소급한 1개월 가중산술평균주가, 1주일 가중산술평균주가 및 최근일 가중산술평균주를 산술평균한 가액과 최근일 가중산술평균주가 중 높은 가격이 해당조정일 직전일 현재의 전환가액보다 낮은 경우 동 낮은 가격을 새로운 전환가액으로 한다. 단, 새로운 전환가액은 발행 당시 전환가액(조정일 전에 신주의 할인발행 등의 사유로 전환가액을 이미 조정한 경우에는 이를 감안하여 산정한 가액)의 80% 이상이어야 한다.

(5) 거래일 평가손익

회사가 관측 가능한 시장자료에 기초하지 않은 투입변수를 이용하여 복합금융상품의 공정가치를 평가하는 경우, 동 평가기법에 의해 산출된 공정가치와 거래가격이 다르다면 금융상품의 공정가치는 거래가격으로 인식합니다. 이 때 평가기법에 의해 산출된 공정가치와 거래가격의 차이는 즉시 손익으로 인식하지 않고 이연하여 인식하며, 동 차이는 금융상품의 만기 동안 유효이자율법으로 상각하고, 평가기법의 요소가 시장에서 관측 가능해지는 경우 이연되고 있는 잔액을 즉시 손익으로 모두 인식합니다. 이와 관련하여 당기 중 이연되고 있는 총 차이금액 및 그 변동내역은 다음과 같습니다.

(단위: 원)		
구분	제 20(당) 기말	제 19(전) 기말
기초금액	3,187,696,618	-
신규거래	-	3,519,199,800
손익인식	(530,576,998)	(331,503,182)
상환변동금액	(35,508,927)	-
기말금액	2,621,610,693	3,187,696,618

29. 자본금

(1) 당기말과 전기말 현재 자본금 내역은 다음과 같습니다.

(단위: 원, 주)		
구분	제 20(당) 기말	제 19(전) 기말
발행할 주식의 총수	50,000,000주	50,000,000주
1주당 액면금액	500	500
발행한 주식의 수 (보통주)	9,999,166	9,971,194
자본금 (보통주자본금)	4,999,583,000	4,985,597,000

(2) 당기와 전기 중 유통주식수와 자본금의 변동내역은 다음과 같습니다.

(단위: 원, 주)				
구분	제 20(당) 기		제 19(전) 기	
	주식수	금액	주식수	금액
기초	9,971,194	4,985,597,000	9,971,194	4,985,597,000
전환사채 전환권행사(주석28 참조)	27,972	13,986,000	-	-
기말	9,999,166	4,999,583,000	9,971,194	4,985,597,000

(3) 자본잉여금

당기말과 전기말 현재 자본잉여금의 변동내역은 다음과 같습니다.

(단위: 원)		
구분	제 20(당) 기말	제 19(전) 기말
기초금액	88,981,918,152	88,990,775,014
전환사채 전환권행사(주1)	790,885,317	-
무상증자(주2)	-	(8,856,862)
기말금액	89,772,803,469	88,981,918,152

(주1) 당사는 2022년 12월 27일 전환사채 6억 원(27,972주)이 주식 전환 청구되었습니다.(주석28 참조)

(주2) 종속기업은 2021년 3월 9일 이사회결의에 따라 전기 중 자본잉여금의 일부를 자본금으로 대체하여 무상증자하였습니다.

30. 주식기준보상

(1) 당사는 이사회 또는 주주총회 결의에 의거하여 당사의 임직원에게 주식선택권을 부여했으며, 그 주요 내용은 다음과 같습니다.

구분	내용
부여일	2021년 06월 03일
발행회사	휴메딕스
결제방식	주식결제형
발행될 주식의 종류	기명식 보통주식
대상	부여일로부터 2년 이상 재임 또는 재직자
부여방법	보통주 신주발행 또는 자기주식 교부
부여수량	185,299주
행사가능기간	2023년06월03일 ~ 2026년06월02일
가득조건	약정용역기간 (2021년 06월 03일 ~ 2023년 06월 02일) 동안 근로 제공
행사가격	35,950원

당기 중 비용으로 인식한 주식기준보상은 978,770천원(전기 : 818,131천원)이며, 보고기간말 현재 행사 가능한 주식선택권은 없습니다.

(2) 주식선택권의 수량과 가중평균 행사가격의 변동은 다음과 같습니다.

구분	주식매수선택권 수량(단위 : 주)		가중평균 행사가격(단위 : 원)	
	당기	전기	당기	전기
기초 잔여주	169,452	-	35,950	-
부여	-	185,299	-	35,950
소멸	(15,152)	(15,847)	35,950	35,950
기말 잔여주	154,300	169,452	35,950	35,950
기말 행사가능한 주식수	-	-	-	-

(3) 당사는 부여된 주식선택권의 보상원가를 이항모형을 이용한 공정가치접근법을 적용하여 산정했으며, 보상원가를 산정하기 위한 제반 가정 및 변수는 다음과 같습니다.

구분	4차
부여된 선택권의 가중평균 공정가치	13,269원
부여일의 가중평균 주가	32,421원
주가변동성	48.65%
배당수익률	1.60%
기대만기	5년
무위험수익률	1.71%

### 31. 이익잉여금 및 기타자본구성요소

(1) 당기말과 전기말 현재 이익잉여금의 내역은 다음과 같습니다.

(단위: 원)		
구분	제 20(당) 기말	제 19(전) 기말
이익준비금(주1)	2,967,472,410	2,591,342,130
재평가적립금	202,784,424	202,784,424
미처분이익잉여금	76,888,241,730	59,939,609,033
합계	80,058,498,564	62,733,735,587

(주1) 당사는 상법의 규정에 따라 자본금의 50%에 달할 때까지 매 결산기마다 현금에 의한 이익배당금의 10%이상을 이익준비금으로 적립하였으며, 제 21기 배당시에도 이익준비금을 적립할 예정입니다. 동 이익준비금은 현금으로 배당할 수 없으나 자본전입 또는 결손보전이 가능하며, 자본준비금과 이익준비금의 총액이 자본금의 1.5배를 초과하는 경우 (주주총회의 결의에 따라) 그 초과한 금액 범위에서 자본준비금과 이익준비금을 감액할 수 있습니다.

(2) 당기말과 전기말 현재 기타자본구성요소 내역은 다음과 같습니다.

(단위: 원)		
구분	제 20(당) 기말	제 19(전) 기말
자기주식(주1)	(27,761,166,808)	(21,785,965,608)
주식매수선택권(주2)	1,618,331,105	652,992,519
기타자본조정(주3)	(9,608,489,128)	(9,563,627,633)
지분법자본조정	30,091,551	(14,769,944)
합계	(35,721,233,280)	(30,711,370,666)

(주1) 당사는 당기 중 주가안정과 주주가치 제고를 위하여 자기주식 282,468주를 추가 취득하였으며, 당기말 현재 자기주식은 850,405주 입니다. 동 주식은 향후 주가 상황에 따라 처분될 예정입니다.

(주2) 당사는 2021년 06월 03일 이사회 결의를 통해 주식매수선택권 185,299주를 임직원에게 부여하였습니다.(주석30 참조)

(주3) 동일지배하의 기업인 (주)휴온스로부터 에스테틱사업부와 (주)휴온스메디컬의 주식을 취득하여 발생하였습니다.

(3) 당기와 전기 이익잉여금처분계산서는 다음과 같습니다.

(단위: 원)				
구분	제 20(당) 기		제 19(전) 기	
I. 미처분이익잉여금		76,888,241,730		59,939,609,033
1. 전기이월미처분 이익잉여금	55,802,175,953		50,874,985,530	
2. 당기순이익	21,086,065,777		9,064,623,503	
II. 합계		76,888,241,730		59,939,609,033
III. 이익잉여금처분액		5,031,818,550		4,137,433,080
1. 이익준비금	457,438,050		376,130,280	
2. 배당금	4,574,380,500		3,761,302,800	
가. 현금배당				
주당배당금(울)				
당기: 500원 (100%)	4,574,380,500		3,761,302,800	
전기: 400원 (80%)				
IV. 차기이월미처분 이익잉여금		71,856,423,180		55,802,175,953

상기 이익잉여금 처분의 당기 처분예정일은 2023년 3월 31일이며 전기 처분확정일은 2022년 3월 25일이었습니다.



32. 판매비와관리비

당기와 전기 중 판매비와관리비 현황은 다음과 같습니다.

(단위: 원)		
구분	제 20(당) 기	제 19(전) 기
급여	6,520,687,140	6,947,796,990
퇴직급여	511,256,930	523,434,897
복리후생비	497,766,519	606,808,526
여비교통비	636,360,391	678,783,778
세금과공과금	66,043,139	96,911,937
감가상각비	314,735,510	322,652,568
무형자산상각비	523,221,726	823,449,166
지급임차료	131,218,925	121,604,961
차량유지비	24,614,305	97,037,038
경상연구개발비	8,857,344,870	8,931,752,730
운반비	272,207,705	276,058,806
소모품비	69,896,732	138,373,172
지급수수료	4,750,826,533	4,209,794,379
광고선전비	1,240,461,040	1,249,183,058
대손상각비(환입)	1,089,067,371	(218,321,519)
수출제비용	134,827,082	862,256,170
건본비	124,116,681	311,199,909
해외시장개척비	191,764,217	79,187,720
사용권자산상각비	816,560,210	480,658,819
기타	1,826,827,626	1,636,937,862
합계	28,599,804,652	28,175,560,967

### 33. 기타수익

당기와 전기 중 기타수익 현황은 다음과 같습니다.

(단위: 원)		
구분	제 20(당) 기	제 19(전) 기
외환차익	538,688,043	209,417,707
외화환산이익	15,605,232	41,390,309
유형자산처분이익	5,101,657	40,847,834
무형자산처분이익	7,342,404	-
사용권자산처분이익	4,686,908	2,955,147
종속기업처분이익	7,275,962,487	-
관계기업투자주식처분이익	528,851,824	-
잡이익	409,137,322	965,399,741
합계	8,785,375,877	1,260,010,738

### 34. 기타비용

당기와 전기 중 기타비용 현황은 다음과 같습니다.

(단위: 원)		
구분	제 20(당) 기	제 19(전) 기
외환차손	196,217,360	84,637,301
외화환산손실	119,647,681	9,910,597
유형자산폐기손실	412,462,000	10,959,312
유형자산처분손실	3,740,533	8,723,706
사용권자산처분손실	-	3,000,289
무형자산손상차손	-	2,161,920,370
기부금	51,500,000	70,560,000
잡손실	176,032,543	157,968,777
합계	959,600,117	2,507,680,352

35. 금융상품

(1) 당기말과 전기말 현재 범주별 금융자산의 내역은 다음과 같습니다.

① 제 20(당) 기말

(단위: 원)			
구분	상각후원가로 측정하는 금융자산	당기손익-공정가치 측정 금융자산	합계
유동자산:			
현금및현금성자산	90,703,077,300	-	90,703,077,300
단기금융상품	12,861,463	-	12,861,463
파생상품자산	-	5,679,563,137	5,679,563,137
매출채권	21,223,693,405	-	21,223,693,405
기타채권	959,765,626	-	959,765,626
소계	112,899,397,794	5,679,563,137	118,578,960,931
비유동자산:			
장기금융자산	-	90,467,145	90,467,145
당기손익-공정가치측정 금융자산	-	17,435,797,615	17,435,797,615
비유동기타채권	2,592,181,225	-	2,592,181,225
소계	2,592,181,225	17,526,264,760	20,118,445,985
합계	115,491,579,019	23,205,827,897	138,697,406,916

② 제 19(전) 기말

(단위: 원)			
구분	상각후원가로 측정하는 금융자산	당기손익-공정가치 측정 금융자산	합계
유동자산:			
현금및현금성자산	9,353,436,350	-	9,353,436,350
단기금융상품	45,000,000,000	-	45,000,000,000
파생상품자산	-	4,858,986,519	4,858,986,519
매출채권	22,170,681,313	-	22,170,681,313
기타채권	1,054,090,690	-	1,054,090,690
소계	77,578,208,353	4,858,986,519	82,437,194,872
비유동자산:			
당기손익-공정가치측정 금융자산	-	14,993,071,069	14,993,071,069
비유동기타채권	1,893,470,175	-	1,893,470,175
소계	1,893,470,175	14,993,071,069	16,886,541,244
합계	79,471,678,528	19,852,057,588	99,323,736,116

(2) 당기말과 전기말 현재 범주별 금융부채의 내역은 다음과 같습니다.

① 제 20(당) 기말

(단위: 원)				
구분	상각후원가로 측정 하는 금융부채	당기손익-공정가 치 측정 금융부채	기타	합계
유동부채:				
매입채무	6,122,716,845	-	-	6,122,716,845
기타채무	6,899,907,976	-	-	6,899,907,976
단기차입금	100,000,000	-	-	100,000,000
유동성리스부채	-	-	893,369,019	893,369,019
전환사채	32,208,984,221	-	-	32,208,984,221
파생상품부채	-	27,385,494,486	-	27,385,494,486
소계	45,331,609,042	27,385,494,486	893,369,019	73,610,472,547
비유동부채:				
비유동기타채무	312,500,000	-	-	312,500,000
비유동성리스부채	-	-	2,437,090,170	2,437,090,170
소계	312,500,000	-	2,437,090,170	2,749,590,170
합계	45,644,109,042	27,385,494,486	3,330,459,189	76,360,062,717

② 제 19(전) 기말

(단위: 원)				
구분	상각후원가로 측정 하는 금융부채	당기손익-공정가 치 측정 금융부채	기타	합계
유동부채:				

매입채무	3,158,975,118	-	-	3,158,975,118
기타채무	5,484,063,230	-	-	5,484,063,230
단기차입금	100,000,000	-	-	100,000,000
유동성리스부채	-	-	710,371,293	710,371,293
파생상품부채	-	24,342,959,343	-	24,342,959,343
소계	8,743,038,348	24,342,959,343	710,371,293	33,796,368,984
비유동부채:				
비유동기타채무	312,500,000	-	-	312,500,000
비유동성리스부채	-	-	2,345,425,379	2,345,425,379
전환사채	29,577,395,259	-	-	29,577,395,259
소계	29,889,895,259	-	2,345,425,379	32,235,320,638
합계	38,632,933,607	24,342,959,343	3,055,796,672	66,031,689,622

(3) 당기와 전기 중 금융상품의 범주별 순손익은 다음과 같습니다.

① 제 20(당) 기

(단위: 원)						
구분	상각후원가로 측정하는 금융자산	당기손익- 공정가치 측정 금융자 산	상각후원가로 측정하는 금융부채	당기손익- 공정가치 측정 금융부 채	기타부채	합계
금융수익 :						
이자수익	1,748,866,353	-	-	-	-	1,748,866,353
파생상품평가 이익	-	820,576,618	-	-	-	820,576,618
외환차익(주 1)	958,599,950	-	31,164,919	-	-	989,764,869
외화환산이익 (주1)	30,953,865	-	2,019,997	-	-	32,973,862
당기손익-공 정가치측정금 용자산평가이 익	-	526,646,684	-	-	-	526,646,684
배당금수익	-	70,448,265	-	-	-	70,448,265
소계	2,738,420,168	1,417,671,567	33,184,916	-	-	4,189,276,651
금융원가 :						
이자비용	-	-	(3,099,333,490)	-	(65,915,638)	(3,165,249,128)
외환차손(주 1)	(286,185,270)	-	(36,315,812)	-	-	(322,501,082)
외화환산손실 (주1)	(307,634,718)	-	-	-	-	(307,634,718)
당기손익-공	-	(2,443,508,8	-	-	-	(2,443,508,8

정가치 측정금 용자산평가손 실		49)				49)
파생상품평가 손실	-	-	-	(3,412,609,3 93)	-	(3,412,609,3 93)
소계	(593,819,98 8)	(2,443,508,8 49)	(3,135,649,3 02)	(3,412,609,3 93)	(65,915,638)	(9,651,503,1 70)
합계	2,144,600,1 80	(1,025,837,2 82)	(3,102,464,3 86)	(3,412,609,3 93)	(65,915,638)	(5,462,226,5 19)

(주1) 기타수익 및 기타비용에 해당하는 외화환산손익, 외환차손익을 포함하고 있습니다.

② 제 19(전) 기

(단위: 원)						
구분	상각후원가로 측정하는 금융자산	당기손익- 공정가치 측정 금융자 산	상각후원가로 측정하는 금융부채	당기손익- 공정가치 측정 금융부 채	기타부채	합계
금융수익 :						
이자수익	508,142,271	-	-	-	-	508,142,271
파생상품평가 이익	-	1,660,304,4 74	-	-	-	1,660,304,4 74
외환차익(주 1)	263,732,831	-	-	-	-	263,732,831
외화환산이익 (주1)	41,390,309	-	-	-	-	41,390,309
당기손익-공 정가치 측정금 용 자산 처분 이 익	-	668,793,172	-	-	-	668,793,172
당기손익-공 정가치 측정금 용 자산 평가 이 익	-	933,583,853	-	-	-	933,583,853
배당금수익	-	251,167,394	-	-	-	251,167,394
소계	813,265,411	3,513,848,8 93	-	-	-	4,327,114,3 04
금융원가 :						
이자비용	-	-	(2,198,753,8 63)	-	(35,867,030)	(2,234,620,8 93)
외환차손(주 1)	(13,010,245)	-	(77,943,504)	-	-	(90,953,749)
외화환산손실 (주1)	(11,868,048)	-	(21,964)	-	-	(11,890,012)
당기손익-공 정가치 측정금 용 자산 처분 손 실	-	(272,389,46 5)	-	-	-	(272,389,46 5)
당기손익-공 정가치 측정금 용 자산 평가 손 실	-	(259,934,61 0)	-	-	-	(259,934,61 0)
파생상품평가 손실	-	-	-	(3,756,907,6 75)	-	(3,756,907,6 75)
소계	(24,878,293)	(532,324,07 5)	(2,276,719,3 31)	(3,756,907,6 75)	(35,867,030)	(6,626,696,4 04)

합계	788,387,118	2,981,524,818	(2,276,719,331)	(3,756,907,675)	(35,867,030)	(2,299,582,100)

(주1) 기타수익 및 기타비용에 해당하는 외화환산손익, 외환차손익을 포함하고 있습니다.



(4) 금융상품의 공정가치

1) 당기말과 전기말 현재 금융상품의 장부금액과 공정가치는 다음과 같습니다.

(단위: 원)				
구분	제 20(당) 기		제 19(전) 기	
	장부금액	공정가치	장부금액	공정가치
금융자산:				
-당기손익-공정가치 측정 금융자산	17,435,797,615	17,435,797,615	14,993,071,069	14,993,071,069
-현금및현금성자산	90,703,077,300	90,703,077,300	9,353,436,350	9,353,436,350
-단기금융상품	12,861,463	12,861,463	45,000,000,000	45,000,000,000
-매출채권	21,223,693,405	21,223,693,405	22,170,681,313	22,170,681,313
-기타채권	959,765,626	959,765,626	1,054,090,690	1,054,090,690
-파생상품자산	5,679,563,137	5,679,563,137	4,858,986,519	4,858,986,519
-장기금융자산	90,467,145	90,467,145	-	-
-비유동기타채권	2,592,181,225	2,592,181,225	1,893,470,175	1,893,470,175
금융자산 합계	138,697,406,916	138,697,406,916	99,323,736,116	99,323,736,116
금융부채:				
-매입채무	6,122,716,845	6,122,716,845	3,158,975,118	3,158,975,118
-기타채무	6,899,907,976	6,899,907,976	5,484,063,230	5,484,063,230
-단기차입금	100,000,000	100,000,000	100,000,000	100,000,000
-유동성리스부채	893,369,019	893,369,019	710,371,293	710,371,293
-파생상품부채	27,385,494,486	27,385,494,486	24,342,959,343	24,342,959,343
-비유동기타채무	312,500,000	312,500,000	467,019,988	467,019,988
-비유동리스부채	2,437,090,170	2,437,090,170	2,345,425,379	2,345,425,379
-전환사채(주1)	32,208,984,221	31,776,303,255	29,577,395,259	32,621,174,671
금융부채 합계	76,360,062,717	75,927,381,751	66,186,209,610	69,229,989,022

(주1) 전환사채의 장부금액은 거래일(Day1) 손익을 가감한 금액입니다.

2) 당기말과 전기말 현재 공정가치로 측정된 금융상품의 수준별 공정가치 측정치는 다음과 같습니다.

- 측정일에 동일한 자산이나 부채에 대해 접근할 수 있는 활성시장의(조정하지 않은) 공시가격 (수준 1)
- 수준 1의 공시가격 외에 자산이나 부채에 대해 직접적으로나 간접적으로 관측할 수 있는 투입변수 (수준 2)
- 자산이나 부채에 대한 관측할 수 없는 투입변수 (수준 3)

① 제 20(당) 기말

(단위: 원)					
구분	장부금액	공정가치	수준1	수준2	수준3
장기금융자산	90,467,145	90,467,145	-	-	90,467,145
당기손익-공정 가치 측정금융자 산	12,859,938,61 8	12,859,938,61 8	585,879,633	937,302,997	11,336,755,98 8
파생상품자산	5,679,563,137	5,679,563,137	-	-	5,679,563,137
파생상품부채	27,385,494,48 6	27,385,494,48 6	-	-	27,385,494,48 6

② 제 19(전) 기말

(단위: 원)					
구분	장부금액	공정가치	수준1	수준2	수준3
당기손익-공정 가치 측정금융자 산	10,023,368,67 9	10,023,368,67 9	-	1,043,730,669	8,979,638,010
파생상품자산	4,858,986,519	4,858,986,519	-	-	4,858,986,519
파생상품부채	24,342,959,34 3	24,342,959,34 3	-	-	24,342,959,34 3

당사는 공정가치를 측정하기 위해 사용되는 여러 투입변수가 공정가치 서열체계 내에서 다른 수준으로 분류되는 경우, 측정치 전체에 유의적인 공정가치 서열체계에서 가장 낮은 수준의 투입변수와 동일한 수준으로 공정가치 측정치 전체를 분류하고 있으며, 변동이 발생한 보고기간 말에 공정가치 서열체계의 수준 간 이동을 인식하고 있습니다. 당기 중 공정가치 서열체계의 수준 간 이동 내역은 없습니다.

(5) 공정가치 서열체계 수준 2의 가치평가법 및 투입변수

보고기간말 현재 재무상태표에서 공정가치로 측정되는 자산·부채 중 공정가치 서열체계 수준2로 분류된 항목의 가치평가법과 투입변수는 다음과 같습니다.

(단위: 원)					
구분	구분	장부금액	가치평가법	투입변수	범위
당기손익-공정 가치 측정 금융 자산	집합투자증권	937,302,997	자산접근법	-	-

(6) 공정가치 서열체계 수준 3 관련 공시

공정가치로 측정되는 자산·부채 중 공정가치 서열체계 수준 3으로 분류된 자산·부채의 당기와 전기의 변동내역은 다음과 같습니다.

(단위 : 원)				
구분	제 20(당) 기		제 19(전) 기	
	자산	부채(주1)	자산	부채(주1)
기초금액	13,838,624,529	24,342,959,343	5,910,012,744	-
총손익				
당기손익인식액	908,586,630	(3,412,609,393)	2,397,634,686	(3,756,907,675)
취득금액	2,488,030,111	-	7,698,681,545	20,586,051,668
처분금액	(135,600,000)	-	(1,748,571,408)	-
전환권 청구	-	(370,074,250)	-	-
연결범위 변동	7,145,000	-	-	-
매각예정처분자산 관련	-	-	(419,133,038)	-
기말금액	17,106,786,270	27,385,494,486	13,838,624,529	24,342,959,343

(주1) 전기 발행한 전환사채 관련 파생상품부채입니다.

(7) 공정가치 서열체계 수준3의 가치평가기법 및 투입변수

당사는 공정가치 서열체계에서 수준 3으로 분류되는 반복적인 공정가치측정치, 비반복적인 공정가치 측정치에 대해 다음의 가치평가기법과 투입변수를 사용하고 있습니다.

① 제 20(당) 기말

금융상품	구분	장부금액	가치평가기법	투입변수	범위(가중 평균)
당기손익-공정가치측 정금융자산	전환상환우선주	1,096,362, 540	이항모형	주가변동성	64.0%
				기초자산가격	13,800
	비상장주식	128,550,00 0	시장가치접 근법	주가매출액비율 (PSR)	0.77배
				유사회사이 용법	주가장부가치비율 (PBR)
	집합투자증권	8,678,566, 954	옵션모델	신용위험이 반영된 할인율 등	-
				시장가치접 근법	PER,PBR,PSR등
	전환사채	1,433,276, 494	이항모형	주가변동성	56.90%
				기초자산가격	8,854

파생상품자산	발행자 매도청구 권(Call)	5,679,563, 137	이항모형	기초자산가격	27,700
파생상품부채	전환권 및 투자자 조기상환 권(Put)	27,385,494 ,486		주가변동성	35.71%

② 제 19(전) 기말

금융상품	구분	장부금액	가치평가법	투입변수	범위(가중 평균)
당기손익-공정가치측정금융자산	전환상환우선주	654,461,298	이항모형	주가변동성	33.0%
				기초자산가격	15,500
	비상장주식	191,750,000	시장가치접근법 유사회사이용법	주가매출액비율(PSR)	1.17배
				주가장부가치비율(PBR)	1.46배
	집합투자증권	6,778,303,485	옵션모델 시장가치접근법	신용위험이 반영된 할인율 등	-
				PER, PBR, PSR 등	-
전환사채	1,355,123,227	이항모형	주가변동성	33.09%	
			기초자산가격	7,751	
파생상품자산	발행자 매도청구권(Call)	4,858,986,519	이항모형	기초자산가격	22,250
파생상품부채	전환권 및 투자자 조기상환권(Put)	24,342,959,343		주가변동성	39.01%

36. 성격별비용

당기와 전기 중 성격별비용 현황은 다음과 같습니다.

(단위: 원)		
구분	제 20(당) 기	제 19(전) 기
재고자산의 변동	(5,665,639,479)	(1,295,130,195)
원재료사용 및 상품매입액	43,003,592,805	34,824,624,289
급여	17,301,317,217	17,401,347,640
퇴직급여	1,340,464,930	1,336,973,167
복리후생비	1,320,949,399	1,450,642,285
감가상각비	10,061,268,132	10,830,514,531
사용권자산상각비	908,355,772	619,913,308
무형자산상각비	523,221,726	823,449,166
임차료	206,462,651	205,435,226
지급수수료	7,423,610,227	6,856,888,123
외주가공비	3,516,655,600	3,459,731,073
주식보상비용	978,770,142	818,130,881
기타	16,210,498,783	17,669,892,764
합계	97,129,527,905	95,002,412,258

37. 특수관계자

(1) 당기와 전기에 당사와 매출 등 거래 또는 채권·채무 잔액이 있는 주요 특수관계자는 다음과 같습니다.

구분	제 20(당) 기	제 19(전) 기
지배기업	(주)휴온스글로벌	(주)휴온스글로벌
관계기업	(주)우리비앤비, (주)한국호넥스	(주)우리비앤비, (주)한국호넥스
동일지배하의 기업	(주)휴온스, (주)휴온스랩, HUONS USA, INC, (주)휴엠앤씨(주2), (주)휴온스 바이오파마, (주)휴온스메디텍(주5)	(주)휴온스, (주)휴베나, (주)휴온스메디케어, (주)휴온스랩, HUONS USA, INC, (주)휴온스내츨렐, (주)휴온스네이처, (주)휴온스블러썸, (주)휴온스 바이오파마
기타	(주)휴노랩, (주)나라캠, (주)휴온스푸드언스(주1), Beijing Huonland Pharmaceutical co.,Ltd., (주)블러썸스토리(주3), (주)블러썸픽처스(주4), 주요 경영진 및 기타임원	(주)휴노랩, (주)휴이노베이션, Beijing Huonland Pharmaceutical co.,Ltd., (주)블러썸스토리, (주)블러썸픽처스, 학산세박화장용품유한공사, (주)아이비스포츠, 주요경영진 및 기타임원

(주1) 동일 지배하의 (주)휴온스네이처는 2022년 1월 3일부로 (주)휴온스내츨렐을 흡수합병하였으며, 2022년 1월 5일부로 (주)휴온스푸드언스로 사명을 변경하였습니다.

(주2) 동일 지배하의 (주)휴온스블러썸은 2022년 3월 31일부로 (주)휴엠앤씨로 사명을 변경하였으며, 동일 지배하의 (주)휴베나는 2022년 7월 1일 부로 (주)휴엠앤씨로 흡수합병되었습니다.

(주3)(주4) 기타 특수관계자 중 (주)블러썸스토리, (주)블러썸픽처스는 (주)휴엠앤씨 지배하의 기업입니다.

(주5) 당기 중 (주)휴온스메디텍 보유지분을 (주)휴온스글로벌에 전량 매도하여 동일지배하의 기업이 되었습니다.

(2) 당기와 전기 중 특수관계자와의 거래 내역은 다음과 같습니다.

① 제 20(당) 기

(단위: 원)							
특수관계자 범주	회사명	매출	매입	기타수익	기타비용	유형자산취득	관계기업투자주식 매각
지배기업	(주)휴온스글로벌(주1)	22,848,839	-	-	6,177,919,577	-	21,509,449,668
관계기업	(주)우리비앤비	-	626,008,059	-	7,575,624	-	-
동일지배하의 기업	(주)휴온스	24,008,393,854	631,774,064	51,630,018	229,971,496	-	-
	(주)휴온스메디텍(주2)	7,947,995,998	1,912,351,982	151,438,834	174,357,800	20,000,000	-
	(주)휴베나	2,355,311	1,589,456,036	-	103,495,060	5,623,500	-
	(주)휴온스랩	272,779	-	-	-	-	-

	(주)휴엠앤씨	3,771,753	2,292,837,839	4	196,348,878	2,142,140	-
	(주)휴온스 바이오파마	10,021,195	16,821,566,175	-	-	-	-
	(주)휴온스 푸디언스	16,926,253	-	-	26,439,604	-	-
기타	(주)나라캠	248,370	-	-	-	-	-
합계		32,012,834,352	23,873,994,155	203,068,856	6,916,108,039	27,765,640	21,509,449,668

(주1) 당기 중 (주)휴온스글로벌에게 지급한 배당금이 기타비용에 포함되어 있습니다.

(주2) 당기 중 (주)휴온스메디텍(구, (주)휴온스메디컬)이 연결대상 종속기업에서 제외되었으며, 해당 시점 이후의 거래 금액입니다.

② 제 19(전) 기

(단위: 원)					
특수관계자 범주	회사명	매출	매입	기타비용	유형자산취득
지배기업	(주)휴온스글로벌(주1)	14,239,518	3,512,702,880	5,477,189,330	-
관계기업	(주)우리비앤비	-	1,497,793,547	298,097,959	-
동일지배하의 기업	(주)휴온스	17,417,445,261	688,146,351	196,865,024	-
	(주)휴베나	194,565	2,071,297,842	104,338,180	168,999,690
	(주)휴온스메디케어	8,257,933,548	-	44,944,000	-
	(주)휴온스랩	1,725,179	-	-	-
	(주)휴온스내츨럴	17,588,185	-	23,378,102	-
	(주)휴온스블러썸	249,501	364,026,510	80,477,750	-
	(주)휴온스바이오파마	178,542	5,009,579,724	-	-
	(주)휴온스네이처	157,941	-	6,835,826	-
기타	(주)휴이노베이션	1,099,942	-	-	-
합계		25,710,812,182	13,143,546,854	6,232,126,171	168,999,690

(주1) 전기 중 (주)휴온스글로벌에 지급한 배당금이 기타비용에 포함되어 있습니다.

(3) 당기말과 전기말 현재 당사와 특수관계자간 채권, 채무의 주요 내역은 다음과 같습니다.

① 제 20(당) 기

(단위: 원)					
특수관계자 범주	회사명	채권(주1)		채무(주1)	
		매출채권	기타채권	매입채무	기타채무
지배기업	(주)휴온스글로벌	-	528,445,000	-	513,526,658
동일지배하의 기업	(주)휴온스	2,943,873,272	-	63,882,075	1,654,512,222
	(주)휴베나				
	(주)휴온스메디 텍	2,936,431,853	-	218,933,196	2,882,770
	(주)휴온스랩	-	528,275	-	-
	(주)휴온스푸디 언스	16,940	-	-	-
	(주)휴온스바이 오파마	351,164	397,375	3,080,294,043	-
	(주)휴엠앤씨	-	-	390,285,621	28,574,678
기타	주요 경영진 및 기타임원	-	55,500,000	-	-
합계		5,880,673,229	584,870,650	3,753,394,935	2,199,496,328

상기 채권 중 (주)휴온스푸디언스, (주)휴온스메디케어에 대한 채권에 대해 대손충당금 1백만원을 설정하고 있으며, 당해기간에 인식한 대손충당금환입은 3백만원 입니다.



② 제 19(전) 기

(단위: 원)					
특수관계자 범주	회사명	채권(주1)		채무(주1)	
		매출채권	기타채권	매입채무	기타채무
지배기업	(주)휴온스글로벌	846,120	1,261,941,000	-	455,549,985
동일지배하의 기업	(주)휴온스	1,269,551,356	-	31,880,370	1,823,268,871
	(주)휴베나	-	-	80,763,597	18,945,267
	(주)휴온스메디 케어	3,005,081,900	-	-	-
	(주)휴온스내츨 럴	3,265,600	-	-	324,902
	(주)휴온스바이 오파마	-	-	498,951,803	-
	(주)휴온스블러 썸	-	-	8,883,160	1,738,000
기타	(주)휴이노베이 션	506,990	-	-	-
	주요 경영진 및 기타임원	-	73,500,000	-	-
합계		4,279,251,966	1,335,441,000	620,478,930	2,299,827,025

전기 채권 중 (주)휴온스에 대한 채권에 대해 대손충당금 4백만원을 설정하고 있으며, 전기 해당기간에 인식한 대손충당금환입은 9백만원 입니다.

(4) 당기와 전기의 주요 경영진에 대한 보상은 다음과 같습니다.

(단위: 원)		
구분	제 20(당) 기	제 19(전) 기
단기종업원급여	713,191,990	612,917,980
퇴직급여	89,147,160	47,736,050
기타장기종업원급여(주1)	290,880	2,141,348
합계	802,630,030	662,795,378

(주1) 장기근속포상제도 계리평가 진행하였으며, 주요경영진에 해당하는 금액입니다.

(5) 당기와 전기 중 당사의 임직원에 대한 자금거래 내역은 다음과 같습니다.

① 제 20(당) 기

(단위: 원)				
구분	기초	대여	상환	당기말
임직원 대여금	974,249,150	519,500,000	(509,704,150)	984,045,000
합계	974,249,150	519,500,000	(509,704,150)	984,045,000

② 제 19(전) 기

(단위: 원)					
구분	기초	대여	상환	매각예정자산관련	전기말
임직원 대여금	1,107,460,540	669,500,000	(640,029,270)	(162,682,120)	974,249,150
합계	1,107,460,540	669,500,000	(640,029,270)	(162,682,120)	974,249,150

(6) 당기와 전기 중 당사의 특수관계자에 대한 배당금 지급 내역은 다음과 같습니다.

(단위: 원)		
구분	제 20(당) 기	제 19(전) 기
(주)휴온스글로벌	1,620,749,200	1,620,749,200
주요경영진 및 기타임원	29,060,000	29,060,000
합계	1,649,809,200	1,649,809,200

(7) 당사는 2018년 4월 20일에 PDRN을 주원료로 하는 당사 제품인 리비탈렉스에 대한 독점판매권을 부여하는 계약을 (주)휴온스와 21억원에 체결하였으나, 2019년 9월 1일에 7억8천만원을 반환하였으며 당기 계약을 취하하였습니다.

(8) 당사는 2019년 7월 1일에 당사의 제품인 휴미아주에 대한 독점판매권을 부여하는 계약을 (주)휴온스와 17.5억원에 체결하였습니다. 당사는 계약기간인 5년동안 분할하여 수익을 인식하며 당기에 기타매출로 인식한 금액은 349,616,860원입니다.

(9) 당사는 2020년 2월 24일에 (주)우리비앤비와 조품 헤파린나트륨 물품공급계약을 체결하였습니다. 계약 유효기간은 체결일로부터 유효하며 원료의약품(DMF) 등록일로부터 5년입니다.

(10) 당사는 2022년 6월 30일에 보유하고 있던 (주)휴온스메디텍의 주식 3,085,119주를 지주사인 (주)휴온스글로벌에 양도하였으며 양도한 주식의 장부가액은 21,509,449,668원입니다.

38. 우발부채와 약정사항

(1) 당기말 현재 당사가 금융기관과 체결한 약정사항은 다음과 같습니다.

(원화단위: 원, 외화단위: USD)					
약정내역	은행	약정한도		실행액	
수입신용장발행	하나은행	USD	2,000,000	USD	-
산업운영자금대출	KDB산업은행	KRW	10,000,000,000	KRW	-
산업운영자금대출	KDB산업은행	KRW	100,000,000	KRW	100,000,000

(2) 계류중인 소송사건

(단위: 원)					
계류법원	원고	피고	사건내용	소송가액	진행상황
서울중앙지방법원	브리스톨-마이 어스 스쿼브 홀딩스 아일랜드 언리미티드 컴퍼니 (BMS) 외 2명	휴메딕스 외 7명	아픽사반 특허 침해금지소송 (주1)	300,000,000	1심 진행중

(주1) 해당 사건은 일부 패소가 예상되나 판결의 선고일자와 손실금액을 추정할 수 없어 총당부채를 계상하지 않았습니다.

(3) 당기말 현재 당사가 타인에게 제공받고 있는 지급보증 내역은 다음과 같습니다.

(단위: 원)			
지급보증처	내역	보증금액	제공받는자
서울보증보험	NHN KCP 전자지불서비스 계약	24,000,000	엔에이치엔한국사이버결제(주)
서울보증보험	2021년 충청북도 스마트공장 보급확산사업 보조금 신청	14,000,000	(재단)충북테크노파크

(4) 기술이전계약

당사는 2015년 8월 18일 중국에 소재한 HAIBIN사와 관절염 1회제형 치료제의 생산기술이전계약을 USD 4,000,000에 체결하였습니다. 전기 이전에 반환조건 없는 계약금(Upfront Payment) USD 1,000,000의 이연수익 인식이 종료되었고, 계약과 관련된 의무를 수행함에 따라 수령한 첫번째 마일스톤 금액(Milestone payment) USD 500,000를 일시에 수익으로 인식하였습니다. 또한 당사는 2018년 11월14일 스페인에 소재한 SESDERMA사와 당사가 자체 개발한 히알루론산필러의 생산기술이전계약을 USD 2,500,000에 체결하였습니다. 전기 이전에 계약금 10%(USD 250,000)를 수령하였으며, 전기 계약종료에 따라 기타수익으로 인식하였습니다.

당사는 2018년 4월 20일에 PDRN을 주원료로 하는 당사의 제품인 리비탈렉스에 대한 독점판매권을 부여하는 계약을 (주)휴온스와 21억원에 체결하였으나, 2019년 9월 1일에 7억8천만원을 반환하였으며 당기 계약 취하하였습니다.

당사는 2019년 7월 1일에 당사의 제품인 휴미아주에 대한 독점판매권을 부여하는 계약을 (주)휴온스, 신풍제약(주)와 각 17.5억원에 체결하였습니다. 당사는 계약기간인 5년동안 분할하여 수익을 인식하며 당기 현재 기타매출로 인식한 금액은 699백만원입니다.

(5) 신탁계약

당사는 당기말 현재 금융기관과 자기주식취득 신탁계약을 체결하고 있습니다. 계약기간은 2022년 9월 28일부터 2023년 3월 27일까지이며, 계약금액은 3,000백만원으로 자기주식 취득금액 한도내에서 자기주식을 취득할 예정입니다.

(6) 물품공급계약

당사는 2020년 2월 24일에 (주)우리비앤비와 조품 헤파린나트륨 물품공급계약을 체결하였습니다. 계약 유효기간은 체결일로부터 유효하며 원료의약품(DMF) 등록일로부터 5년입니다.

39. 법인세비용

(1) 당기와 전기 중 법인세비용의 구성내역은 다음과 같습니다.

(단위: 원)		
구분	제 20(당) 기	제 19(전) 기
당기법인세부담액	8,859,505,435	2,270,146,707
일시적차이 등의 발생과 소멸로 인한 이연법인세수익	(1,302,440,974)	(971,546,877)
법인세 추납액	278,148,676	-
당기손익 이외로 인식되는 항목과 관련된 법인세 비용	-	(11,012,000)
법인세비용	7,835,213,137	1,287,587,830

(2) 당기와 전기의 자본에 직접 인식되는 항목과 관련된 법인세의 내역은 없습니다.

(3) 당기와 전기 중 법인세비용과 회계이익의 관계는 다음과 같습니다.

(단위: 원)		
구분	제 20(당) 기	제 19(전) 기
법인세비용차감전순이익	28,988,804,722	11,338,945,833
적용세율	22.61%	21.81%
적용세율에 따른 세부담액	6,553,290,742	2,472,568,083
조정사항 :		
- 비과세수익, 비용	386,312,175	168,366,283
- 법인세추납액	278,148,676	
- 세액공제	(872,291,208)	(1,862,146,833)
- 이연법인세 미인식 효과	1,546,774,601	130,586,773
- 기타(세율차이 등)	(57,021,849)	378,213,524
법인세비용	7,835,213,137	1,287,587,830
유효세율	27.03%	11.36%

(4) 당기와 전기 중 이연법인세자산(부채)와 일시적차이 등의 발생과 소멸로 인한 이연법인세비용은 다음과 같습니다.

(단위: 원)		
구분	제 20(당) 기	제 19(전) 기
기초 이연법인세자산	1,027,247,444	242,518,000
차감: 기말 이연법인세자산	2,329,688,418	1,214,064,877
매각예정비유동자산 대체	-	(186,817,433)
기말 이연법인세자산 장부가액	2,329,688,418	1,027,247,444
일시적차이 등의 발생과 소멸로 인한 이연법인세수익	(1,302,440,974)	(971,546,877)

(5) 당기와 전기 중 이연법인세자산(부채)의 변동내역은 다음과 같습니다.

① 제 20(당) 기

(단위: 원)				
구분	기초금액	당기손익반영	기타자본조정반영	기말금액
미수수익	(22,774,591)	(108,611,386)	-	(131,385,977)
미지급비용	379,491,782	216,770,667	-	596,262,449
토지재평가잉여금	(57,195,607)	(3,119,760)	-	(60,315,367)
대손충당금	25,997,867	245,734,660	-	271,732,527
소송충당부채	3,960,000	(3,960,000)	-	-
환불부채	346,898,844	(39,162,657)	-	307,736,187
반환권자산	(127,461,677)	63,207,942	-	(64,253,735)
당기손익-공정가치측정금융자산평가이익	(379,286,260)	(68,281,502)	-	(447,567,762)
당기손익-공정가치측정금융자산평가손실	352,200,160	618,167,660	-	970,367,820
파생금융상품	919,641,927	(267,861,668)	-	651,780,259
영업권(17년 수도권사업부)	55,027,500	(55,027,500)	-	-
재고자산평가손실	365,227,869	(99,612,315)	-	265,615,554
죽산개발 감가상각비	23,177,262	(23,177,262)	-	-
죽산개발 이자수익	(23,549,680)	23,549,680	-	-
세안레저 현재가치할인차금	-	(80,789,299)	-	(80,789,299)
세안레저시설이용권	-	82,422,023	-	82,422,023
사용권자산	(647,122,104)	(93,852,250)	-	(740,974,354)
리스부채	648,214,626	100,391,264	-	748,605,890
종속기업투자주식	(706,540,300)	706,540,300	-	-
관계기업투자주식	(28,119,742)	(23,380,603)	-	(51,500,345)
미실현처분손익	29,997,315	-	-	29,997,315
무형자산 손상차손	12,625,848	688,682	-	13,314,530
외화환산손익	(940,178)	71,310,848	-	70,370,670
감가상각방법변경	(142,223,417)	40,493,450	-	(101,729,967)
합계	1,027,247,444	1,302,440,974	-	2,329,688,418

②제 19(전) 기

(단위: 원)						
구분	기초금액	당기손익반영	기타자본조정 반영	기말금액	매각예정비유 동 자산/부채 대 체	기말 장부가 액
미수수익	(3,983,416)	(18,791,175)	-	(22,774,591)	-	(22,774,591)
미지급비용	377,417,675	34,679,443	-	412,097,118	(32,605,336)	379,491,782
토지재평가잉 여금	(57,195,607)	-	-	(57,195,607)	-	(57,195,607)
대손충당금	135,272,744	(109,274,87 7)	-	25,997,867	-	25,997,867
소송충당부채	-	3,960,000	-	3,960,000	-	3,960,000
환불부채	315,646,744	31,252,100	-	346,898,844	-	346,898,844
반환권자산	(110,555,33 7)	(2,864,377)	-	(113,419,71 4)	(14,041,963)	(127,461,67 7)
당기손익-공 정가치측정금 용자산평가이 익	(657,933,21 2)	(6,652,898)	-	(664,586,11 0)	285,299,850	(379,286,26 0)
당기손익-공 정가치측정금 용자산평가손 실	384,007,647	(10,483,258)	-	373,524,389	(21,324,229)	352,200,160
파생금융상품	-	919,641,927	-	919,641,927	-	919,641,927
영업권(17년 수도권사업부 )	275,137,500	(220,110,00 0)	-	55,027,500	-	55,027,500
영업권 상각 한도초과액	25,709,628	357,661,985	-	383,371,613	(383,371,61 3)	-
재고자산평가 손실	203,456,142	173,883,218	-	377,339,360	(12,111,491)	365,227,869
죽산개발 감 가상각비	34,935,401	13,878,562	-	48,813,963	(25,636,701)	23,177,262
죽산개발 이 자수익	(33,177,142)	(14,796,606)	-	(47,973,748)	24,424,068	(23,549,680)
사용권자산	(95,840,426)	(600,365,88 1)	-	(696,206,30 7)	49,084,203	(647,122,10 4)
리스부채	96,957,753	601,101,559	-	698,059,312	(49,844,686)	648,214,626
종속기업투자 주식	(515,245,19 3)	(191,295,10 7)	-	(706,540,30 0)	-	(706,540,30 0)
관계기업투자 주식	(118,411,11 5)	90,291,373	-	(28,119,742)	-	(28,119,742)
미실현처분손	-	29,997,315	-	29,997,315	-	29,997,315

익						
무형자산 손 상차손	12,625,848	-	-	12,625,848	-	12,625,848
외화환산손익	-	(940,178)	-	(940,178)	-	(940,178)
감가상각방법 변경	(26,307,634)	(109,226,24 8)	-	(135,533,88 2)	(6,689,535)	(142,223,41 7)
합계	242,518,000	971,546,877	-	1,214,064,8 77	(186,817,43 3)	1,027,247,4 44



(6) 이연법인세자산과 부채의 회수 및 결제 시기는 다음과 같습니다.

(단위: 원)		
	제 20(당) 기	제 19(전) 기
이연법인세자산		
12개월 후에 회수될 이연법인세자산	82,422,023	438,399,113
12개월 이내에 회수될 이연법인세자산	3,925,783,201	3,248,955,943
소계	4,008,205,224	3,687,355,056
매각예정비유동자산 대체		(524,894,056)
이연법인세자산 계	4,008,205,224	3,162,461,000
이연법인세부채		
12개월 후에 결제될 이연법인세부채	242,834,633	192,729,489
12개월 이내에 결제될 이연법인세부채	1,435,682,173	2,280,560,690
소계	1,678,516,806	2,473,290,179
매각예정비유동부채 대체		(338,076,623)
이연법인세부채 계	1,678,516,806	2,135,213,556
이연법인세자산 순액	2,329,688,418	1,027,247,444

(7) 보고기간말 현재 이연법인세자산(부채)로 인식하지 않은 차감(가산)할 일시적차이의 내역은 다음과 같습니다.

(단위: 원)			
구분	제 20(당) 기	제 19(전) 기	사유
관계기업투자지분	709,012,331	593,576,239	처분하지 않을 예정
파생상품부채	6,799,442,818	-	전환으로 소멸될 것으로 예상됨

#### 40. 자본관리

당사의 자본관리는 계속기업으로서의 존속능력을 유지하고 건전한 자본구조의 유지 및 자본조달비용의 최소화를 통하여 주주이익을 극대화하는 것을 그 목적으로 하고 있습니다. 이사회는 더 많은 차입으로 더 높은 수익률을 얻는 것과 건전한 재무상태 간의 균형을 유지하기 위하여 노력하고 있습니다.

당사는 차입금 등 이자발생부채에서 현금및현금성자산을 차감한 순부채와 자본의 비율을 기준으로 자본을 관리하고 있으며, 전반적인 자본관리 정책은 전기와 동일합니다. 한편, 당기말과 전기말 현재 당사가 관리하고 있는 자본구조 내역은 다음과 같습니다.

(단위: 원)		
구분	제 20(당) 기말	제 19(전) 기말
차입금	32,308,984,221	29,677,395,259
차감: 현금및현금성자산 및 단기 금융상품	(90,715,938,763)	(54,353,436,350)
순차입금	(58,406,954,542)	(24,676,041,091)
자기자본	139,109,651,753	141,952,220,695

#### 41. 위험관리

금융상품과 관련하여 당사는 신용위험, 유동성위험 및 시장위험에 노출되어 있습니다. 본 주석은 당사가 노출되어 있는 상기 위험에 대한 정보와 당사의 위험관리 목표, 정책, 위험평가 및 관리 절차에 대한 질적 공시사항과 양적 공시사항을 포함하고 있습니다.

##### (1) 위험관리 체계

당사의 위험관리는 당사의 재무적 성과에 영향을 미치는 잠재적 위험을 식별하여 당사가 허용가능한 수준으로 감소, 제거 및 회피하는 것을 그 목적으로 하고 있습니다. 당사는 전사적인 수준의 위험관리 정책 및 절차를 마련하여 운영하고 있으며, 당사의 재무부문에서 위험관리에 대한 총괄책임을 담당하고 있습니다. 당사의 재무부문은 이사회에서 승인된 위험관리 정책 및 절차에 따라 당사의 영업과 관련한 금융위험을 감시하고 관리하는 역할을 하고 있으며, 금융위험의 성격과 노출정도를 주기적으로 분석하고 있습니다. 또한, 당사의 내부감사인은 위험관리 정책 및 절차의 준수 여부와 위험노출 한도를 지속적으로 검토하고 있습니다. 당사의 전반적인 금융위험 관리전략은 전기와 동일합니다.

(2) 신용위험

당사는 금융상품의 당사자 중 일방이 의무를 이행하지 않아 상대방에게 재무손실을 입힐 신용위험에 노출되어 있습니다. 당사의 경영진은 신용위험을 관리하기 위하여 신용도가 일정 수준 이상인 거래처와 거래하고 있으며, 금융자산의 신용보강을 위한 정책과 절차를 마련하여 운영하고 있습니다. 당사는 신규 거래처와 계약시 공개된 재무정보와 신용평가기관에 의하여 제공된 정보 등을 이용하여 거래처의 신용도를 평가하고 이를 근거로 신용거래한도를 결정하고 있으며, 담보 또는 지급보증을 제공받고 있습니다. 또한, 당사는 주기적으로 거래처의 신용도를 재평가하여 신용거래한도를 재검토하고 담보수준을 재조정하고 있으며, 회수가 지연되는 금융자산에 대하여는 분기 단위로 회수지연 현황 및 회수대책을 보고하고 있으며 지연사유에 따라 적절한 조치를 취하고 있습니다.

금융자산의 장부금액은 신용위험에 대한 최대 노출정도를 나타냅니다. 당기말과 전기말 현재 당사의 신용위험에 대한 최대 노출정도는 다음과 같습니다.

(단위: 원)		
구분	제 20(당) 기말	제 19(전) 기말
현금및현금성자산	90,703,077,300	9,353,436,350
단기금융상품	12,861,463	45,000,000,000
매출채권	21,223,693,405	22,170,681,313
기타채권	959,765,626	1,054,090,690
파생상품자산	5,679,563,137	4,858,986,519
당기손익-공정가치측정 금융자산	17,435,797,615	14,993,071,069
비유동기타채권	2,592,181,225	1,893,470,175
합계	138,606,939,771	99,323,736,116

(3) 유동성위험

당사는 현금 등 금융자산을 인도하여 결제하는 금융부채와 관련된 의무를 충족하는 데 어려움을 겪게 될 유동성위험에 노출되어 있습니다. 당사의 경영진은 유동성위험을 관리하기 위하여 단기 및 중장기 자금관리계획을 수립하고 현금유출예산과 실제현금유출액을 지속적으로 분석·검토하여 금융부채와 금융자산의 만기구조를 대응시키고 있습니다. 당사의 경영진은 영업활동현금흐름과 금융자산의 현금유입으로 금융부채를 상환가능하다고 판단하고 있습니다.

당기말과 전기말 현재 금융부채의 잔존계약만기에 따른 만기분석은 다음과 같습니다.

(단위: 원)						
구분	장부금액	계약상 현금흐름	6개월이내	6-12개월	1-2년	2-5년
당기말:						
매입채무	6,122,716,845	6,122,716,845	6,122,716,845	-	-	-
기타채무	6,899,907,976	6,899,907,976	6,899,907,976	-	-	-
유동성리스부채	893,369,019	947,400,010	479,663,970	467,736,040	-	-
비유동기타채무	492,253,180	492,253,180	-	-	312,500,000	179,753,180

비유동성리스 부채	2,437,090,170	2,502,794,000	-	-	885,966,900	1,616,827,100
단기차입금	100,000,000	103,390,219	2,444,740	100,945,479	-	-
전환사채(주 1)	32,208,984,221	44,400,000,000	44,400,000,000	-	-	-
합계	49,154,321,411	61,468,462,230	57,904,733,531	568,681,519	1,198,466,900	1,796,580,280
전기말:						
매입채무	3,158,975,118	3,158,975,118	3,158,975,118	-	-	-
기타채무	5,484,063,230	5,484,063,230	5,484,063,230	-	-	-
유동성리스부 채	710,371,293	758,511,330	388,073,530	370,437,800	-	-
비유동기타채 무	467,019,988	467,019,988	-	-	312,500,000	154,519,988
비유동성리스 부채	2,345,425,379	2,419,711,500	-	-	726,625,600	1,693,085,900
단기차입금	100,000,000	101,929,262	1,281,474	100,647,788	-	-
전환사채(주 1)	29,577,395,259	45,000,000,000	-	-	45,000,000,000	-
합계	41,843,250,267	57,390,210,428	9,032,393,352	471,085,588	46,039,125,600	1,847,605,888

(주1) 전환사채의 장부가액은 거래일(Day1)손익을 가감한 금액입니다.

한편, 상기 분석은 장부금액을 기초로 당사가 지급하여야 하는 가장 빠른 만기일에 근거하여 작성되었으며, 이자지급 관련 현금흐름을 포함하였습니다.

#### (4) 시장위험

시장위험이란 환율, 이자율 및 지분증권의 가격 등 시장가격의 변동으로 인하여 금융상품의 공정가치나 미래현금흐름이 변동할 위험을 의미합니다. 시장가격 관리의 목적은 수익은 최적화하는 반면 수용 가능한 한계 이내로 시장위험노출을 관리 및 통제하는 것입니다.

##### ① 환위험

당사는 외화로 체결된 용역 및 건설계약 등과 관련하여 환율변동위험에 노출되어 있습니다. 당사의 경영진은 내부적으로 원화 환율 변동에 대한 환위험을 정기적으로 측정하고 있습니다.

당기말과 전기말 현재 기능통화 이외의 외화로 표시된 화폐성자산 및 부채의 장부금액은 다음과 같습니다.

(원화단위: 원, 외화단위: USD, EUR, JPY)					
구분	제 20(당) 기말			제 19(전) 기말	
	외화	원화환산액		외화	원화환산액
현금및현금성 자산	USD	2,616,883.48	3,316,376.432	USD	1,205,619.9215

	EUR	137,075.40	185,216,280	EUR	16,325.00	21,913,700
	JPY	1,462,100.00	13,936,444	JPY	505,100.00	5,203,742
매출채권	USD	2,264,202.52	2,869,423,847	USD	3,446,326.32	4,085,619,847
	EUR	12,350.00	16,687,320	EUR	199,125.00	267,293,452
매입채무	USD	13,000.00	16,474,900	USD	11,560.00	13,704,380
	EUR	36,720.00	49,616,064	EUR	-	-

당기말과 전기말 현재 외화에 대한 원화환율의 10% 변동이 당기손익에 미치는 영향은 다음과 같습니다.

(단위: 원)				
구분	제 20(당) 기		제 19(전) 기	
	10% 상승시	10% 하락시	10% 상승시	10% 하락시
세전손익 증가(감소)	633,554,936	(633,554,936)	579,558,878	(579,558,878)

상기 민감도 분석은 보고기간 말 현재 기능통화 이외의 외화로 표시된 화폐성 자산 및 부채를 대상으로 하였습니다.

## ② 이자율위험

당사는 차입금과 관련하여 이자율변동위험에 노출되어 있습니다. 당사의 경영진은 시장이자율의 변동으로 인하여 금융상품의 공정가치 또는 미래현금흐름이 변동할 위험을 정기적으로 측정하여 고정이자율차입금과 변동이자율차입금의 적절한 균형을 유지하고 있습니다.

당기말과 전기말 현재 당사가 보유하고 있는 이자부 금융상품의 장부금액은 다음과 같습니다.

(단위: 원)		
구분	제 20(당) 기말	제 19(전) 기말
고정이자율 :		
금융자산	80,000,000,000	45,000,000,000
금융부채	100,000,000	100,000,000
소계	80,100,000,000	45,100,000,000
변동이자율 :		
금융자산	10,715,938,763	9,353,436,350
소계	10,715,938,763	9,353,436,350
합계	90,815,938,763	54,453,436,350

당사의 이자율 위험은 미래 시장이자율 변동에 따라 예금 또는 차입금 등에서 발생하는 이자수익 및 이자비용이 변동될 위험으로서 이는 주로 변동금리부 조건의 예금에서 발생하고 있습니다.

당기말 및 전기말 현재 변동이자율 조건의 금융부채가 존재하지 않으며 고정이자율 조건의 금융부채는 상각후원가로 측정하고 있어, 이자율위험에 노출되어 있지 않습니다.

### ③ 가격위험

당사는 재무상태표상 당기손익-공정가치 측정 금융자산으로 분류되는 당사 보유 지분증권의 가격위험에 노출되어 있습니다.

당사는 지분증권에 대한 투자로 인한 가격위험을 관리하기 위해 포트폴리오를 분산투자하고 있으며 포트폴리오의 분산투자는 당사가 정한 한도에 따라 이루어 집니다.

당기말과 전기말 현재 가격변동에 의해 당기손익에 미치는 영향은 다음과 같습니다.

(단위: 원)				
구분	제 20(당) 기		제 19(전) 기	
	10% 상승시	10% 하락시	10% 상승시	10% 하락시
세전손익 증가(감소)	58,587,963	(58,587,963)	165,406,750	(165,406,750)

#### 42. 주당이익

##### (1) 기본주당이익

당기와 전기 중 기본주당이익 계산내역은 다음과 같습니다.

##### ① 기본주당이익

(단위: 원, 주)		
구분	제 20(당) 기	제 19(전) 기
기본주당이익 :		
지배기업 소유주지분 당기순이익	21,086,065,777	9,064,623,503
가중평균유통보통주식수	9,273,537주	9,403,261주
지배기업의 소유주 기본주당이익	2,274원	964원

구분	제 20(당) 기	제 19(전) 기
당기순이익 :	21,086,065,777	9,064,623,503
보통주에 귀속되는 순이익	21,086,065,777	9,064,623,503

##### ② 가중평균유통보통주식수

(단위: 주)			
구분	기간	제 20(당) 기	제 19(전) 기
기초 발행보통주식수		9,971,194	9,971,194
기초 보유 자기주식		(567,937)	(567,639)
자기주식의 취득	2022년 3월 21일 ~ 2022년 4월 15일	-	(294)
	2022년 3월 22일 ~ 2022년 11월 15일	(130,103)	-
전환권 청구	2022년 12월 27일	383	-
가중평균유통보통주식수		9,273,537	9,403,261

(2) 희석주당이익

희석주당이익은 모든 희석성 잠재적 보통주가 보통주로 전환된다고 가정하여 조정한 가중평균 유통 보통주식수를 적용하여 산정하고 있습니다. 당사가 보유하고 있는 희석성 잠재적보통주로는 당기에 발행한 전환사채와 당기에 부여한 주식선택권이 있습니다. 전환사채와 주식선택권은 희석효과가 없음에 따라 기본주당이익과 희석주당이익은 동일합니다.

당기와 전기 중 반희석성 잠재적 보통주식수는 다음과 같습니다.

(단위: 주)		
구분	제 20(당) 기	제 19(전) 기
전환사채	2,069,930	1,679,104
주식매수선택권	154,300	169,452



43. 현금흐름표

(1) 당기와 전기 중 영업에서 창출된 현금흐름의 내역은 다음과 같습니다.

(단위: 원)		
구분	제 20(당) 기	제 19(전) 기
당기순이익	21,153,591,585	10,051,358,003
조정:		
-법인세비용	7,835,213,137	1,287,587,830
-이자수익	(1,748,866,353)	(508,142,271)
-이자비용	3,165,249,128	2,234,620,893
-대손상각비	1,089,067,371	(218,321,519)
-재고자산폐기손실	2,068,105,331	850,074,499
-재고자산평가손실	(515,232,045)	802,839,606
-감가상각비	10,061,268,132	10,830,514,531
-무형자산상각비	523,221,726	823,449,166
-유형자산폐기손실	412,462,000	10,959,312
-유형자산처분이익	(5,101,657)	(40,847,834)
-유형자산처분손실	3,740,533	8,723,706
-무형자산처분이익	(7,342,404)	-
-무형자산감액손실	-	2,161,920,370
-외환차이(금융비용)	187,987,037	1,979,415
-외환차이(기타비용)	119,647,681	9,910,597
-외환차이(금융수익)	(17,368,630)	(12,454,532)
-외환차이(기타수익)	(15,605,232)	(95,546,986)
-퇴직급여	1,340,464,930	1,336,973,167
-경상연구개발비	51,036,000	-
-주식보상비용(급여)	978,770,142	818,130,881
-당기손익-공정가치측정금융자산평가이익	(526,646,684)	(933,583,853)
-당기손익-공정가치측정금융자산평가손실	2,443,508,849	259,934,610
-당기손익-공정가치측정금융자산처분이익	-	(668,793,172)
-당기손익-공정가치측정금융자산처분손실	-	272,389,465
-파생상품평가손실	3,412,609,393	3,756,907,675
-파생상품평가이익	(820,576,618)	(1,660,304,474)
-배당금수익	(70,448,265)	(251,167,394)
-사용권자산감가상각비	908,355,772	619,913,308
-종속기업주식처분이익	(7,275,962,487)	-
-관계기업주식처분이익	(528,851,824)	-
-지분법손실	-	989,221,628
-지분법이익	(820,421,755)	-
-사용권자산처분이익	(4,686,908)	(2,955,147)
-사용권자산처분손실	-	3,000,289
-기타	-	18,000,000
소계	22,243,596,300	22,704,933,766

영업활동으로 인한 자산·부채의 변동:		
-매출채권의 감소(증가)	(657,939,293)	(4,402,852,648)
-미수금의 감소(증가)	556,817,911	(476,633,481)
-재고자산의 증가	(6,810,722,898)	(3,531,873,936)
-기타유동자산의 감소(증가)	251,970,662	(10,629,477)
-선급금의 감소(증가)	(43,801,995)	16,849,130
-선급비용의 증가	(138,387,388)	(172,362,704)
-매입채무의 증가(감소)	2,787,698,354	(766,164,197)
-미지급금의 증가(감소)	328,906,474	(1,006,718,719)
-미지급비용의 증가(감소)	829,170,003	(46,123,446)
-예수금의 증가(감소)	411,976,875	(211,987,712)
-기타장기종업원급여부채의 증가	25,233,192	186,105,392
-선수금의 감소	(95,150,533)	(1,400,132,248)
-선수수익의 증가	2,250,000	-
-반품충당부채의 증가(감소)	(197,675,620)	139,664,582
-확정기여형 퇴직급여제도 납부	(1,340,464,930)	(1,336,973,167)
-소송충당부채의 감소	(18,000,000)	-
소계	(4,108,119,186)	(13,019,832,631)
영업에서 창출된 현금	39,289,068,699	19,736,459,138

(2) 당기와 전기 중 투자와 재무활동 중 현금의 유입과 유출이 없는 중요한 거래내역은 다음과 같습니다.

(단위 : 원)		
내역	제 20(당) 기	제 19(전) 기
건설중인자산의 유형자산 대체	9,816,170,868	5,415,525,668
건설중인자산의 무형자산 대체	33,019,640	170,610,307
건설중인자산의 경상연구개발비 대체	51,036,000	4,275,100
유형자산 취득관련 미지급금	464,981,728	565,481,000
사용권자산의 증가	1,268,160,181	3,846,831,372
사용권자산의 처분	51,181,727	497,937,103
리스부채의 유동성 대체	182,997,726	442,553,231
장기대여금의 유동성대체	333,310,000	805,032,056
장기선수금의 유동성대체	781,962,838	781,962,838
장기임차보증금의 유동성대체	-	85,500,000
무상증자	-	2,959,150,000
전환사채의 유동성대체	31,059,045,169	-

(3) 당기 중 재무활동으로 인한 부채의 변동은 다음과 같습니다.

(단위 : 원)						
내역	당기초	재무활동으로 인한 현금흐름		비현금 변동		당기말
		증가	감소	배당 결의	기타	
리스부채	3,055,796,672	-	(888,258,630)	-	1,162,921,147	3,330,459,189
전환사채	29,577,395,259	-	-	-	2,631,588,962	32,208,984,221
미지급배당금	6,949,130	-	(3,760,468,290)	3,761,302,800	-	7,783,640
합 계	32,640,141,061	-	(4,648,726,920)	3,761,302,800	3,794,510,109	35,547,227,050

(4) 전기 중 재무활동으로 인한 부채의 변동은 다음과 같습니다.

(단위 : 원)							
내역	전기초	재무활동으로 인한 현금 흐름		비현금 변동			전기말
		증가	감소	배당 결의	기타	매각예정비 유동부채 대체	
단기차입금	20,499,237,111	100,000,000	(20,499,237,111)	-	-	-	100,000,000
영업보증금	14,000,000	30,000,000	(24,000,000)	-	-	(20,000,000)	-
리스부채	550,083,614	-	(624,940,658)	-	3,357,220,470	(226,566,754)	3,055,796,672
임대보증금	1,009,500,000	52,500,000	(49,500,000)	-	-	(700,000,000)	312,500,000
전환사채	-	45,000,000	(135,000,000)	-	(15,287,604,741)	-	29,577,395,259
미지급배당금	6,114,620	-	(3,762,965,490)	3,763,800,000	-	-	6,949,130
합 계	22,078,935,345	45,182,500,000	(25,095,643,259)	3,763,800,000	(11,930,384,271)	(946,566,754)	33,052,641,061

#### 44. 보고기간 후 사건

보고기간 종료일 이후 제4회 무기명식 이권부 무보증 사모 전환사채의 전환사채 전환권 청구 및 매도청구권 청구가 있었습니다.

전환권청구 및 매도청구권 청구로 인해 변동된 권면금액의 내역은 아래와 같습니다.

(단위 : 원)				
구분	당기말	전환권 청구	매도청구권 청구 (주1)	변동 후 금액
제 4회 무기명식 이 권부 무보증 사모 전환사채	44,400,000,000	(5,400,000,000)	(18,000,000,000)	21,000,000,000

(주1) 2023년 2월 6일 매도청구권의 청구가 결정되었으며 2023년 3월 6일자로 매도청구권 행사 완료하였습니다.

## 6. 배당에 관한 사항

### 가. 당사 정관의 배당관련 사항

- 회사는 다음과 같이 정관에 의거하여 배당에 관한 정책 규정을 가지고 있습니다.

**【제12조 (신주의 동등배당)】**

회사가 정한 배당기준일 전에 유상증자, 무상증자 및 주식배당에 의하여 발행한 주식에 대하여는 동등배당한다.

**【제56조 (이익배당)】**

- ① 이익의 배당은 금전 또는 금전 외의 재산으로 할 수 있다.
- ② 이익의 배당을 주식으로 하는 경우 회사가 수종의 주식을 발행한 때에는 주주총회의 결의로 그와 다른 종류의 주식으로도 할 수 있다.
- ③ 제1항의 배당은 제16조에 따라 정한 날 현재의 주주명부에 기재된 주주 또는 등록된 질권자에게 지급한다.
- ④ 이익배당은 주주총회의 결의로 정한다. 다만, 제53조 제6항에 따라 재무제표를 이사회가 승인하는 경우 이사회 결의로 이익배당을 정한다.

**【제57조 (분기배당)】**

- ① 회사는 이사회 결의로 사업년도 개시일부터 3월·6월·9월의 말일(이하 "분기배당 기준일"이라 한다)의 주주에게 자본시장과 금융투자업에 관한 법률 제 165조의12에 따라 분기배당을 할 수 있다.
- ② 제1항의 이사회 결의는 분기배당기준일 이후 45일 내에 하여야 한다.
- ③ 분기배당은 직전결산기의 재무상태표상의 순자산액에서 다음 각 호의 금액을 공제한 액을 한도로 한다.
  - 1. 직전결산기의 자본의 액
  - 2. 직전결산기까지 적립된 자본준비금과 이익준비금의 합계액
  - 3. 직전결산기의 정기주주총회에서 이익배당하기로 정한 금액
  - 4. 직전결산기까지 정관의 규정 또는 주주총회의 결의에 의하여 특정목적용 적립한 임의준비금
  - 5. 상법시행령제19조에서 정한 미실현이익
  - 6. 분기배당에 따라 당해 결산기에 적립하여야 할 이익준비금의 합계액
- ④ 제1항의 분기배당은 분기배당 기준일 전에 발행한 주식에 대하여 동등배당한다.
- ⑤ 제9조의 종류주식에 대한 분기배당은 보통주식과 동일한 배당률을 적용한다.

나. 최근 3사업연도 배당에 관한 사항

주요배당지표

구 분	주식의 종류	당기	전기	전전기
		2022년 (제20기)	2021년 (제19기)	2020년 (제18기)
주당액면가액(원)		500	500	500
(연결)당기순이익(백만원)		-	10,051	17,215
(별도)당기순이익(백만원)		21,154	8,990	13,278
(연결)주당순이익(원)		-	964	1,587
현금배당금총액(백만원)		4,574	3,761	3,764
주식배당금총액(백만원)		-	-	-
(연결)현금배당성향(%)		21.62	40.17	24.95
현금배당수익률(%)	보통주	1.86	1.64	1.71
	우선주	-	-	-
주식배당수익률(%)	보통주	-	-	-
	우선주	-	-	-

주당 현금배당금(원)	보통주	500	400	400
	우선주	-	-	-
주당 주식배당(주)	보통주	-	-	-
	우선주	-	-	-

주1) 현금배당성향 (%) : 현금배당총액 / 당기순이익(연결재무제표상 지배기업 소유주 지분 기준 당기순이익)\*100

주2) 현금배당수익률(%) : 1주당 현금배당금 / 배당 기준일로부터 과거 1주일간 증가의 평균

주3) 주식배당금 총액: 주식배당으로 발행할 주식의 총수\*액면금액(500원)

주4) 주식배당수익률(%):[{배당락 직후 주식의증가+(1주당 배당주식수\*배당락 직후 주식의증가)}/과거1주일간 증가의평균]-1

#### 다. 이익참가부사채에 관한 사항

- 보고서 제출일 현재 이익참가부사채를 발행한 내역이 없습니다.

#### 과거 배당 이력

(단위: 회, %)

연속 배당횟수		평균 배당수익률	
분기(중간)배당	결산배당	최근 3년간	최근 5년간
-	7	1.74	1.85

## 7. 증권의 발행을 통한 자금조달에 관한 사항

### 7-1. 증권의 발행을 통한 자금조달 실적

[지분증권의 발행 등과 관련된 사항]

#### 증자(감자)현황

(기준일 2022년 12월

: 31일 )

(단위 : 원, 주)

주식발행 (감소)일자	발행(감소) ) 형태	발행(감소)한 주식의 내용				비고
		종류	수량	주당 액면가액	주당발행 (감소)가액	
2017년 03월 17일	주식배당	보통주	171,592	500	500	제14기 주주 총회에 따른 주식배당
2018년 03월 16일	주식배당	보통주	429,701	500	500	제15기 주주 총회에 따른

						주식배당
2019년 03월 15일	주식배당	보통주	623,441	500	500	제16기 주주 총회에 따른 주식배당
2022년 12월 27일	전환권행 사	보통주	27,972	500	21,450	4CB

미상환 전환사채 발행현황

(기준 2022년 12월

일 : 31일 )

(단위 : 백만원, 주)

종류 \ 구 분	회 차	발행일	만기일	권면 (전자 등록 )총액	전환대 상 주식의 종류	전환청구 가능기간	전환조건		미상환사채		비 고
							전환 비율 (%)	전환 가액	권면(전 자등록 )총액	전환가 능주식 수	
제4회 무 기명식 이권부 무보증 사모 전환사채	4	2021년 04월 06일	2026년 04월 06일	45,0 00	보통주	2022.04. 06~ 2026.03. 06	100	21,45 0	44,400	2,069, 930	-
합 계	-	-	-	-	-	-	-	-	44,400	2,069, 930	-

[채무증권의 발행 등과 관련된 사항]

채무증권 발행실적

2022년 12월

(기준일 : 31일 )

(단위 : 백만원, %)

발행회 사	증권종 류	발행방 법	발행일자	권면 (전자 등록 )총액	이자 율	평가등급 (평가기관 )	만기일	상환 여부	주관회 사
휴메딕 스	회사채	사모	2021년 04월 06일	45,00 0	0.0	-	2026년 04월 06일	일부 미상 환	-
합 계	-	-	-	45,00 0	0.0	-	-	-	-

※ 2022.12.27 6억원이 주식으로 전환청구 되었습니다. 사채권면 잔액은 44,400백만원입니다.

기업어음증권 이상환 잔액

2022년 12월

(기준일 : 31일 )

(단위 : 백만원)

잔여만기		10일 이하	10일 초과 30일 이하	30일 초과 90일 이하	90일 초과 180일 이하	180일 초과 1년 이하	1년 초과 2년 이하	2년 초과 3년 이하	3년 초과	합 계
미상 환 잔 액	공모	-	-	-	-	-	-	-	-	-
	사모	-	-	-	-	-	-	-	-	-
	합계	-	-	-	-	-	-	-	-	-

단기사채 이상환 잔액

(기준일 : 2022년 12월 31일 )

(단위 : 백만원)

잔여만기		10일 이하	10일 초과 30일 이하	30일 초과 90일 이하	90일 초과 180일 이하	180일 초과 1년 이하	합 계	발행 한도	잔여 한도
미상 환 잔 액	공모	-	-	-	-	-	-	-	-
	사모	-	-	-	-	-	-	-	-
	합계	-	-	-	-	-	-	-	-

회사채 이상환 잔액

(기준일 : 2022년 12월 31일 )

(단위 : 백만원)

잔여만기		1년 이하	1년 초과 2년 이하	2년 초과 3년 이하	3년 초과 4년 이하	4년 초과 5년 이하	5년 초과 10년 이하	10년 초과	합 계
미상 환 잔 액	공모	-	-	-	-	-	-	-	-
	사모	-	-	-	44,400	-	-	-	44,400
	합계	-	-	-	44,400	-	-	-	44,400

신종자본증권 이상환 잔액

(기준일 : 2022년 12월 31일 )

(단위 : 백만원)

잔여만기		1년 이하	1년 초과 5년 이하	5년 초과 10년 이하	10년 초과 15년 이하	15년 초과 20년 이하	20년 초과 30년 이하	30년 초과	합 계
미상 환 잔 액	공모	-	-	-	-	-	-	-	-
	사모	-	-	-	-	-	-	-	-
	합계	-	-	-	-	-	-	-	-

조건부자본증권 이상환 잔액

(기준일 2022년 12월 )

(단위 : 백만원)



: 31일

잔여만기		1년 이하	1년초과 2년이하	2년초과 3년이하	3년초 과 4년이하	4년초 과 5년이하	5년초 과 10년이하	10년초 과 20년이하	20년초 과 30년이하	30년초 과	합 계
미상 환 잔액	공모	-	-	-	-	-	-	-	-	-	-
	사모	-	-	-	-	-	-	-	-	-	-
	합계	-	-	-	-	-	-	-	-	-	-

사채관리계약 주요내용 및 충족여부 등

(작성기준일 : 2022년 12월 31일 )

(단위 : 백만원, %)

채권명	발행일	만기일	발행액	사채관리 계약체결일	사채관리회사
-	-	-	-	-	-

(이행현황기준일 : 2022년 12월 31일 )

재무비율 유지현황	계약내용	-
	이행현황	-
담보권설정 제한현황	계약내용	-
	이행현황	-
자산처분 제한현황	계약내용	-
	이행현황	-
지배구조변경 제한현황	계약내용	-
	이행현황	-
이행상황보고서 제출현황	이행현황	-

\* 이행현황기준일은 이행현황 판단 시 적용한 회계감사인의 감사의견(확인 및 의견표시)이 표명된 가장 최근의 재무제표의 작성기준일이며, 지배구조변경 제한현황은 공시서류작성기준일임.

## 7-2. 증권의 발행을 통해 조달된 자금의 사용실적

공모자금의 사용내역

(기준일 2022년 12월

: 31일 )

(단위 : 백만원)

구 분	회차	납입일	증권신고서 등의 자금사용 계획		실제 자금사용 내역		차이발생 사 유 등
			사용용도	조달금액	내용	금액	
기업공개	1	2014년 12월	시설자금	28,840	시설자금	28,840	- 완료

		26일	연구개발비 운전자금 기타		연구개발비 운전자금 기타		- 완료 - 완료 - 완료
유상증자 (주주배정 후 일반공모)	2	2015년 07월 29일	사업다각화 임상 및 인 력확충 제2공장/연 구소 신축	48,546	사업다각화 임상 및 인력 확충 제2공장/연 구소 신축	48,546	- 완료 - 완료 - 완료

(주1)

1. 기업공개(2014.12.28)

신고서상 자금사용 계획

- 시설자금(19,000)/ 연구개발비(7,350)/ 운전자금(1,250)/ 기타(1,240)

실제 자금사용 현황

- 시설자금(19,000) / 연구개발비(7,350)/ 운전자금(1,250)/ 기타(1,240)

2. 유상증자(주주배정 후 일반공모)(2015.07.29)

신고서상 자금사용 계획

- 사업다각화(15,000)/ 임상 및 인력확충(10,000)/ 제2공장/연구소 신축(23,546)

실제 자금사용 현황

- 사업다각화(15,000)/ 임상 및 인력확충(10,000)/ 제2공장/연구소 신축(23,546)

사모자금의 사용내역

(기준일 2022년 12월

: 31일 )

(단위 : 백만원)

구분	회차	납입일	주요사항보고서의 자금사용 계획		실제 자금사용 내역		차이발생 사 유 등
			사용용도	조달금액	내용	금액	
제4회 무 기명식 이 권부 무보증 사 모 전환사채	4	2021년 04월 06일	시설자금 운영자금 타법인 증권 취득자금	45,000	시설자금 운영자금 타법인 증권 취득자금	45,000	- 완료 - 완료 - 완료

(주1) 전환사채(사모)(2021.04.06)

주요사항보고서의 자금사용 계획

- 시설자금(10,000) / 운영자금(25,000) / 타법인 증권 취득자금(10,000)

실제 자금사용 현황

- 시설자금(10,000) / 운영자금(25,000) / 타법인 증권 취득자금(10,000)

## 8. 기타 재무에 관한 사항

재무제표 재작성 등 유의사항

### 1. 재무제표 재작성

- 보고서 제출일 현재 해당사항 없습니다.

### 2. 기타 유의사항

재무제표는 한국채택국제회계기준서에 따라 작성되었으며, 보고서 작성 기준일 현재 유효하거나 조기적용 가능한 한국채택국제회계기준서 및 해석서에 따라 작성되었습니다. 기타자세한 사항은 "Ⅲ.재무에관한사항"의 주석부분을 참조하시기 바랍니다.

제19기까지는 연결기준이며, 제20기부터는 자회사의 합병에 따른 소멸로 인해 개별기준으로 변경되었습니다.

### 1. 대손충당금 설정현황

가. 계정과목별 대손충당금 설정내용

(단위 : 원)

구분	계정과목	채권총액	대손충당금	대손충당금 설정률
제20기	매출채권	22,432,120,685	1,208,427,280	5.39%
제19기	매출채권	22,428,109,621	257,428,308	1.15%
제18기	매출채권	21,316,232,985	641,354,129	3.01%
제17기	매출채권	24,613,809,144	660,544,807	2.68%

나. 대손충당금 변동현황

(단위 : 원)

구분	제20기	제19기	제18기
기초금액	257,428,308	641,354,129	660,544,807
환입	51,861,291	-	-
대손상각비	1,089,067,371	(218,321,519)	31,585,847
매각예정비유동자산 대체	1,978,101	(44,594,315)	-
제각	(191,907,791)	(121,009,987)	(50,776,525)
기타	-	-	-
기말금액	1,208,427,280	257,428,308	641,354,129

다. 연체되었으나 손상되지 않은 채권금액

(단위 : 원)

구분	제20기	제19기	제18기
~30일 이내	148,838,054	283,780,336	1,206,732,420
30일 초과	46,384,949	1,217,371,206	763,569,125

합계	195,223,003	1,501,151,542	1,970,301,545
----	-------------	---------------	---------------

라. 매출채권 관련 대손충당금 설정방침

당사는 매출채권에 대해 개별적으로 손상 징후가 식별가능한 채권은 개별법으로 적절한 대손설정률을 계상하며, 개별적으로 중요하지 않고 유사한 성격별로 분류되는 집합 채권은 과거 대손경험률을 고려하여 대손충당금을 설정하고 있습니다.

※ 대손처리기준: 매출채권 등에 대해 아래와 같은 사유발생시 실대손처리

- 파산, 부도, 강제집행, 사업의 폐지, 채무자의 사망, 실종 등으로 인해 채권의 회수불능 이 객관적으로 입증된 경우
- 소송에 패소하였거나 법적 청구권이 소멸한 경우
- 외부 채권회수 전문기관이 회수가 불가능하다고 통지한 경우
- 담보설정 부실채권, 보험Cover 채권은 담보물을 처분하거나 보험사로부터 보험금을 수령한 경우
- 회수에 따른 비용이 채권금액을 초과하는 경우

2. 재고자산 현황 등

가. 재고자산의 보유현황

(단위 : 원)

구분	제20기	제19기	제18기
상품	4,576,403,118	1,007,206,056	1,818,603,342
제품	3,974,139,902	4,186,155,478	7,156,203,184
원재료	2,097,973,996	3,259,587,510	3,398,766,171
부재료	2,872,990,334	2,939,461,396	2,379,749,715
저장품	-	-	-
재공품	7,346,716,550	5,092,587,792	4,294,159,680
미착품	265,656,821	-	-
합계	21,133,880,721	16,484,998,232	19,047,482,092
총자산대비 재고자산 구성비율(%) [재고자산합계÷기말자산총계×100]	9.30%	7.64%	10.84%
재고자산회전율(회수) [연환산매출원가÷{(기초재고 + 기말재고)÷2}]	3.64회	3.76회	4.04회

나. 재고자산의 실사내역

(1) 실사일자

- ① 제20기(2022년 말) 기말재고자산 실사 : 2022년 12월 23일
- ② 제19기(2021년 말) 기말재고자산 실사 : 2021년 12월 24일
- ③ 제18기(2020년 말) 기말재고자산 실사 : 2020년 12월 24일

당사는 매년 회계법인의 입회하에 재고자산 실사를 실시하고 있으며, 실사후 진부화 재고의 평가손실을 회계적으로 계상하고 있습니다. 당기말 재고자산에 대한 실사는 아래와 같이 실시하였습니다.

(2) 실사방법

2022년 기말 재고자산은 외부감사인 삼일회계법인의 입회하에 재고조사를 실시 하였습니다.

### 3. 공정가치평가 절차 요약

#### 가. 공정가치 측정

당사의 회계정책과 공시사항은 다수의 금융 및 비금융자산과 부채에 대해 공정가치 측정을 요구하고 있는 바, 당사는 공정가치평가 정책과 절차를 수립하고 있습니다. 동 정책 과 절차에는 공정가치 서열체계에서 수준 3으로 분류되는 공정가치를 포함한 모든 유의 적인 공정가치 측정의 검토를 책임지는 평가부서의 운영을 포함하고 있으며, 그 결과는 재무담당 임원에게 직접 보고되고 있습니다.

평가부서는 정기적으로 관측 가능하지 않은 유의적인 투입변수와 평가 조정을 검토하고 있습니다. 공정가치 측정에서 중개인 가격이나 평가기관과 같은 제3자 정보를 사용하는 경우, 평가부서에서 제3자로부터 입수한 정보에 근거한 평가가 공정가치 서열체계 내 수 준별 분류를 포함하고 있으며 해당 기준서의 요구사항을 충족한다고 결론을 내릴 수 있 는지 여부를 판단하고 있습니다.

당사는 유의적인 평가 문제를 감사에 보고하고 있습니다.

자산이나 부채의 공정가치를 측정하는 경우, 당사는 최대한 시장에서 관측 가능한 투입 변수를 사용하고 있습니다. 공정가치는 다음과 같이 가치평가기법에 사용된 투입변수에 기초하여 공정가치 서열체계 내에서 분류됩니다.

구분	투입변수
수준 1	측정일에 동일한 자산이나 부채에 대한 접근 가능한 활성시장의 조정되지 않은 공시가격
수준 2	수준 1의 공시가격 이외에 자산이나 부채에 대해 직접적으로 또는 간접적으로 관측가능한 투입변수
수준 3	자산이나 부채에 대한 관측가능하지 않은 투입변수

자산이나 부채의 공정가치를 측정하기 위해 사용되는 여러 투입변수가 공정가치 서열체계내에서 다른 수준으로 분류되는 경우, 당사는 측정치 전체에 유의적인 공정가치 서열체계에서 가장 낮은 수준의 투입변수와 동일한 수준으로 공정가치 측정치 전체를 분류하고 있으며, 변동이 발생한 보고기간 말에 공정가치 서열체계의 수준간 이동을 인식하고 있습니다.

#### (1) 비파생금융자산

금융자산은 인식 및 측정을 위하여 당기손익인식금융자산, 만기보유금융자산, 대여금 및 수취채권, 매도가능금융자산의 네가지 범주로 구분하고 계약의 당사자가 되는 때에 재무상태표에 인식하고 있습니다.

금융자산은 최초인식시점에 공정가치로 측정하며, 당기손익인식금융자산이 아닌 경우 금융자산의 취득과 직접 관련되는 거래원가는 최초 인식시점에 공정가치에 가산하고 있습니다.

##### ① 당기손익인식금융자산

단기매매금융자산이나 최초 인식시점에 당기손익인식금융자산으로 지정한 금융자산을 당기손익인식금융자산으로 분류하고 있습니다. 당기손익인식금융자산은 최초인식 후 공정가치로 측정하며, 공정가치의 변동은 당기손익으로 인식하고 있습니다. 한편, 최초 인식시점에 취득과 관련하여 발생한 거래비용은 발생 즉시 당기 손익으로 인식하고 있습니다.

##### ② 만기보유금융자산

만기가 고정되어 있고 지급금액이 확정되었거나 결정 가능한 비파생금융자산으로 당사가 만기까지 보유할 적극적인 의도와 능력이 있는 경우 만기보유금융자산으로 분류하고 있습니다. 최초 인식 후에는 유효이자율법을 적용하여 상각후원가로 측정하고 있습니다.

##### ③ 대여금 및 수취채권

지급금액이 확정되었거나 결정 가능하고, 활성시장에서 거래가격이 공시되지 않는 비 파생금융자산은 대여금 및 수취채권으로 분류하고 있습니다. 최초인식 후에는 유효이 자율법을 적용하여 상각후원가로 측정하고 있습니다.

##### ④ 매도가능금융자산

매도가능항목으로 지정되거나 당기손익인식금융자산, 만기보유금융자산, 또는 대여금 및 수취채권으로 분류되지 않은 비파생금융자산을 매도가능금융자산으로 분류하고 있습니다. 최초인식

후에는 공정가치로 측정하며 공정가치의 변동은 기타포괄손익으로 인식하고 있습니다. 다만, 활성시장에서 공시되는 시장가격이 없고 공정가치를 신뢰성 있게 측정할 수 없는 지분상품 등은 원가로 측정하고 있습니다.

⑤ 금융자산의 제거

금융자산의 현금흐름에 대한 계약상 권리가 소멸하거나, 금융자산의 현금흐름에 대한 권리를 양도하고 금융자산의 소유에 따른 위험과 보상의 대부분을 이전할 때 금융자산을 제거하고 있습니다. 만약, 금융자산의 소유에 따른 위험과 보상의 대부분을 보유하고 있지 않거나 이전하지도 아니한 경우, 당사가 금융자산을 통제하고 있지 않다면 금융자산을 제거하고, 금융자산을 계속 통제하고 있다면 그 양도자산에 대하여 지속적으로 관여하는 정도까지 계속하여 인식하고, 관련부채를 함께 인식하고 있습니다.

만약, 금융자산의 현금흐름에 대한 권리를 양도하였으나 금융자산의 소유에 따른 위험과 보상의 대부분을 당사가 보유하고 있는 경우에는 당해 금융자산을 계속 인식하고, 수취한 매각금액은 부채로 인식하고 있습니다.

⑥ 금융자산과 부채의 상계

금융자산과 부채는 당사가 자산과 부채를 상계할 수 있는 법적인 권리가 있고 순액으로 결제하거나, 자산을 실현하는 동시에 부채를 결제할 의도가 있는 경우에만 상계하고 있습니다.

(2) 비파생금융부채

당사는 계약상 내용의 실질과 금융부채의 정의에 따라 금융부채를 당기손익인식금융부채와 기타금융부채로 분류하고 계약의 당사자가 되는 때에 재무상태표에 인식하고 있습니다.

당사는 계약상 내용의 실질과 금융부채의 정의에 따라 금융부채를 당기손익인식금융부채와 기타금융부채로 분류하고 계약의 당사자가 되는 때에 재무상태표에 인식하고 있습니다.

① 당기손익인식금융부채

당기손익인식금융부채는 단기매매금융부채나 최초 인식시점에 당기손익인식금융부채로 지정한 금융부채를 포함하고 있습니다. 당기손익인식금융부채는 최초인식 후 공정가치로 측정하며, 공정가치의 변동은 당기손익으로 인식하고 있습니다. 한편, 최초인식시점에 발행과 관련하여 발생한 거래비용은 발생 즉시 당기 손익으로 인식하고 있습니다.

② 기타금융부채

당기손익인식금융부채로 분류되지 않은 비파생금융부채는 기타금융부채로 분류하고 있습니다. 기타금융부채는 최초 인식시 발행과 직접 관련되는 거래원가를 차감한 공정가치로 측정하고 있습니다. 후속적으로 기타금융부채는 유효이자율법을 적용하여 상각후원가로 측정되며, 이자비용은 유효이자율법을 적용하여 인식합니다.

금융부채는 소멸한 경우 즉, 계약상 의무가 이행, 취소 또는 만료된 경우에만 재무상태표에서 제거하고 있습니다.

나. 금융상품의 공정가치

당기말과 전기말 현재 금융상품의 장부금액과 공정가치는 다음과 같습니다.

(단위: 원)				
구분	제 20(당) 기		제 19(전) 기	
	장부금액	공정가치	장부금액	공정가치
금융자산:				
-당기손익-공정가치 측정 금융자산	17,435,797,615	17,435,797,615	14,993,071,069	14,993,071,069
-현금및현금성자산	90,703,077,300	90,703,077,300	9,353,436,350	9,353,436,350

-단기금융상품	12,861,463	12,861,463	45,000,000,000	45,000,000,000
-매출채권	21,223,693,405	21,223,693,405	22,170,681,313	22,170,681,313
-기타채권	959,765,626	959,765,626	1,054,090,690	1,054,090,690
-파생상품자산	5,679,563,137	5,679,563,137	4,858,986,519	4,858,986,519
-장기금융자산	90,467,145	90,467,145	-	-
-비유동기타채권	2,592,181,225	2,592,181,225	1,893,470,175	1,893,470,175
금융자산 합계	138,697,406,916	138,697,406,916	99,323,736,116	99,323,736,116
금융부채:				
-매입채무	6,122,716,845	6,122,716,845	3,158,975,118	3,158,975,118
-기타채무	6,899,907,976	6,899,907,976	5,484,063,230	5,484,063,230
-단기차입금	100,000,000	100,000,000	100,000,000	100,000,000
-유동성리스부채	893,369,019	893,369,019	710,371,293	710,371,293
-파생상품부채	27,385,494,486	27,385,494,486	24,342,959,343	24,342,959,343
-비유동기타채무	312,500,000	312,500,000	467,019,988	467,019,988
-비유동리스부채	2,437,090,170	2,437,090,170	2,345,425,379	2,345,425,379
-전환사채(주1)	32,208,984,221	31,776,303,255	29,577,395,259	32,621,174,671
금융부채 합계	76,360,062,717	75,927,381,751	66,186,209,610	69,229,989,022

(주1) 전환사채의 장부금액은 거래일(Day1) 손익을 가감한 금액입니다.

(단위 : 백만원)

회사명	품목	발주처	계약일	공사기 한	수주총 액	진행률	미청구공사		공사미수금	
							총액	손상차 손 누계액	총액	대손 총당금
-	-	-	-	-	-	-	-	-	-	-
-	-	-	-	-	-	-	-	-	-	-
합 계						-	-	-	-	-

※ 해당사항이 없습니다.

## IV. 이사의 경영진단 및 분석의견

### 1. 예측정보에 대한 주의사항

당사가 동 사업보고서에서 미래에 발생할 것으로 예상·예측한 활동, 사건 또는 현상은, 당해 공시서류 작성시점의 사건 및 재무성과에 대하여 회사의 견해를 반영한 것 입니다.

동 예측정보는 미래 사업환경과 관련된 다양한 가정에 기초하고 있으며, 동 가정들은 결과적으로 부정확한 것으로 판명될 수도 있습니다. 또한, 이러한 가정들에는 예측정보에서 기재한 예상치와 실제 결과 간에 중요한 차이를 초래할 수 있는 위험, 불확실성 및 기타 요인을 포함하고 있습니다. 이러한 중요한 차이를 초래할 수 있는 요인에는 회사 내부경영과 관련된 요인과 외부환경에 관한 요인이 포함되어 있으며, 이에 한하지 않습니다.

당사는 동 예측정보 작성시점 이후에 발생하는 위험 또는 불확실성을 반영하기 위하여 예측정보에 기재한 사항을 수정하는 정정보고서를 공시할 의무는 없습니다. 결론적으로, 동 사업보고서 상에 회사가 예상한 결과 또는 사항이 실현되거나 회사가 당초에 예상한 영향이 발생한다는 확신을 제공할 수 없습니다. 동 보고서에 기재된 예측정보는 동 보고서 작성시점을 기준으로 작성한 것이며, 회사가 이러한 위험요인이나 예측정보를 업데이트할 예정이 없음을 유의하시기 바랍니다.

### 2. 개요

당사가 속한 제약 및 의료기기 업종은 타업종과는 달리 국민의 건강과 생명에 직결된 것으로 국가의 정책과 감독, 법적 규제가 특히 심한 편입니다. 따라서 타업종에서 많이 사용하는 EBIT, EBITDA 및 ROE 등 정형화되고 이론화된 수치보다는 각종 제도와 정책, 법률 개정 등 산업환경과 국내외 상황, 그리고 예기치 못한 질병에 대한 외부변수 환경을 최우선시 하여 이를 반영하고 향후 경영방침과 정책을 제시합니다.

휴메딕스는 주력제품인 골관절염치료제 및 필러를 기반으로 지속적인 매출 확대를 이끌어내고 있으며, 나아가 의료기기와 화장품 분야를 강화하여 '코스메슈티컬'기업으로 성장해 나갈 계획입니다. 또한, 2018년부터 가동된 제 2공장을 발판 삼아 추가적인 성장을 기대하고 있으며 신규사업인 일회용 점안제 사업 확대 등을 진행하고 있습니다.

당사는 핵심원천기술인 생체적합성 고분자 소재를 활용한 헬스케어 전반의 신소재 및 응용제품 개발에 박차를 가하여, 신제품을 통한 글로벌 시장진출 및 새로운 시장을 창출해 나갈 것입니다.

### ※ 재무상태 및 영업실적

### 3. 경영성과

주식회사 휴메딕스 이사회는 2022년 1월 1일부터 2022년 12월 31일까지 제20기 사업년도의 회계 및 업무에 관한 이사의 경영진단에 관한 의견을 다음과 같이 제출하며, 당사의 지난 3년간 영업실적은 다음과 같습니다.

※ 제19기까지는 연결기준이며, 제20기부터는 자회사의 합병에 따른 소멸로 인해 개별기준으로 변경되었습니다.

- 요약 손익계산서

(단위 : 원, %)

과 목	영업실적			증감율	
	2022년	2021년	2020년	2022년	2021년
매출액	123,172,789,865	110,992,354,033	98,480,868,087	10.97%	12.70%
영업이익	26,043,261,960	15,989,941,775	16,639,710,158	62.87%	-3.90%
법인세차감전순이익	28,988,804,722	11,338,945,833	20,308,723,138	155.66%	44.17%
법인세	7,835,213,137	1,287,587,830	3,093,903,783	508.52%	-



					58.38%
당기순이익	21,153,591,585	10,051,358,003	17,214,819,355	110.46%	- 41.61%
총포괄이익	21,153,591,585	10,051,358,003	17,214,819,355	110.46%	- 41.61%
기본주당이익	2,274	964	1,587	135.89%	- 39.26%

<2022년 영업실적에 대한 설명>

당해 사업연도 매출액은 1,232억원, 영업이익 260억원, 당기순이익 212억원으로 전년대비 각각 10.97%, 62.87%, 110.64% 증가 하였습니다.

휴메딕스는 에스테틱, 원료의약품, CMO 등 전 사업 영역에서 고른 성장세를 보였습니다. 주력인 에스테틱 사업에서 매출 상승세가 컸으며, 원료의약품, CMO 사업에서도 괄목할 만한 성과를 거두었습니다.

에스테틱 사업에서는 코로나19 이전의 영업 환경으로 회복되면서 필러(엘라비에 프리미어, 리볼라인)와 보툴리눔 독신(리즈톡스) 중심의 에스테틱 제품 수요가 증가하였습니다. 중국에 이어 브라질/중남미 지역으로 필러 수출을 늘어나며 해외 매출 신장을 이끌었습니다.

.CMO사업에서는 정안제 및 원료의약품(HA), 전문의약품의 수주 증가로 매출 신장을 하였습니다. 또한 판매 및 수주 증가에 따른 매출 증대로 가동률과 생산성이 크게 향상되면서 영업이익이 전년사업연도 대비 크게 개선되었습니다.

특히, 당기순이익은 지난해 2월 자회사 휴온스메디컬이 휴온스메디텍에 합병된 후 지분매각에 따른 처분이익이 반영되면서 증가 했습니다.

<2023년 영업실적에 대한 전망>

휴메딕스는 2023년에도 필러/독신 등의 에스테틱 제품의 판매 호조와 신제품 출시에 따른 견조한 외형성장을 유지해 나갈 전망입니다.

휴메딕스는 올해 장기간 준비해온 성장 모멘텀들이 시장에 나오는 중요한 원년으로 설정하고 성장세에 박차를 가한다는 구상입니다.

기존 무릎에 주사하는 골관절염 치료제 소재로 히알루론산 주사와 더불어 사람의 DNA와 유사해 이물 반응이 적고 조직 재생을 유도하는 것으로 알려진 하이엔주(관절주사제)가 2023년도에 출시를 준비하고 있으며 당사가 2가지 제제(HA, PDRN)의 퇴행성관절염 주사제를 유일하게 보유하게 될 예정입니다.

또한, 신규 전략사업으로 헤파린나트륨의 국내 최초 국산화를 진행하고 있으며 2022년 09월 06일 식품의약품안전처에 헤파린나트륨의 원료의약품 등록(DMF)을 위한 신청을 하였습니다. 2023년 원료의약품 등록 완료를 목표로 하고 있습니다.

헤파린나트륨은 수술 후 혈액응고, 신장질환 환자의 혈액투석 등 의료 현장에서 다양하게 사용되고 있으나, 대부분 중국산에 의존하고 있습니다. 휴메딕스는 국내 최초로 국산화에 성공해 안정적이고 합리적인 가격으로 공급할 예정입니다. 또한, 국내 진출 후에는 세계시장에도 진출할 계획입니다.

해외에서는 중국의 리오프닝에 맞추어 에스테틱 마케팅을 확대할 계획입니다. 리도카인을 함유한 '엘라비에 딥라인-L'을 통해 새로운 시장을 개척하고, 중국 위생허가를 획득한 화장품 8종과 더불어 추가 제품을 등록하여 중국 화장품 시장에 공격적인 마케팅을 진행할 예정입니다.

4. 요약 재무상태표

당사의 지난 3년간 재무현황은 다음과 같습니다.

(단위 : 원, %)

과 목	재무현황			증감율	
	2022년	2021년	2020년	2022년	2021년
자산					
유동자산	140,514,631,195	129,936,686,357	87,219,410,971	8.14%	48.98%

비유동자산	86,621,715,864	85,925,060,850	88,427,130,418	0.81%	-2.83%
자산총계	227,136,347,059	215,861,747,207	175,646,541,389	5.22%	22.90%
부채					
유동부채	84,748,692,970	39,619,116,637	36,634,669,704	113.91%	8.15%
비유동부채	3,278,002,336	34,290,409,875	4,134,711,818	-90.44%	729.33%
부채총계	88,026,695,306	73,909,526,512	40,769,381,522	19.10%	81.29%
자본					
지배기업 소유주지분	139,109,651,753	125,989,880,073	120,066,692,107	10.41%	4.93%
자본금	4,999,583,000	4,985,597,000	4,985,597,000	0.28%	0.00%
자본잉여금	89,772,803,469	88,981,918,152	88,990,775,014	0.89%	-0.01%
기타자본구성요소	35,721,233,280	30,711,370,666	31,342,591,991	16.31%	-2.01%
기타포괄손익누계액	-	-	-	-	-
이익잉여금	80,058,498,564	62,733,735,587	57,432,912,084	27.62%	9.23%
비지배지분	-	15,962,340,622	14,810,467,760	-	7.78%
자본총계	139,109,651,753	141,952,220,695	134,877,159,867	-2.00%	5.25%

※ 당사의 2022년말 자산은 2,271억, 부채는 880억, 자본은 1,391억이며 전년대비 각 5.22%, 19.10%, -2.00% 증감 하였습니다.

유동자산에서는 정기예금 추가 납입, 재고자산 증가, 파생상품자산 평가이익이 반영되면서 전년대비 8% 증가 하였습니다. 비유동자산에서는 신규투자과 법인세비용이 증가하며 전년대비 소폭 증가하였습니다.

유동부채에서는 전환사채 유동성 대체 증가와 전환권 청구로 전년대비 114% 증가하였습니다. 비유동부채에서는 전환사채의 유동성 대체로 전년대비 90% 감소하였습니다.

## 5. 자금조달

### - 공모자금

(단위 : 백만원)

구분	납입일	조달금액	자금사용 현황
유상증자(공모)	2014년 12월 18일	28,840	시설자금(19,000) 연구개발비(7,350) 운전자금(1,250) 기타(1,240)
유상증자 (주주배정)	2015년 07월 31일	48,546	사업다각화(15,000) 임상 및 인력확충(10,000) 제2공장 등 신축(23,546)

### - 사모자금

(단위 : 백만원)

구분	납입일	조달금액	자금사용 현황
제4회 무기명식 이 권부 무보증 사모 전환사채	2021년 04월 06일	45,000	시설자금(10,000) 운영자금(25,000) 타법인 증권 취득자금(10,000)

6. 부외거래

- 해당사항이 없습니다.

7. 그 밖의 투자결정에 필요한 사항

사업보고서 제출일 현재 특이 사항은 없으며, 제출 이후 경영상의 중대한 상황이 발생할 경우 전자공시시스템 및 보도자료 등을 통해 공시할 예정입니다.

## V. 회계감사인의 감사의견 등

### 1. 외부감사에 관한 사항

#### 1. 회계감사인의 명칭 및 감사의견

##### 가. 감사인에 관한 사항

사업연도	감사인	감사 의견	강조사항 등	핵심감사사항
제20기(당기)	삼일회계 법인	적정	-	<p>핵심감사사항은 우리의 전문가적 판단에 따라 당기 재무제표감사에서 가장 유의적인 사항입니다. 해당 사항은 재무제표 전체에 대한 감사의 관점에서 우리의 의견형성 시 다루어졌으며, 우리는 이런 사항에 대하여 별도의 의견을 제공하지는 않습니다.</p> <p>전환사채 관련 파생상품의 공정가치 평가</p> <p>핵심감사사항으로 결정된 이유</p> <p>주석 35에 기술되어 있는 바와 같이, 회사는 전환사채와 관련하여 파생상품자산 5,680백만원, 파생상품부채 27,385백만원을 인식하고 있으며, 파생상품의 공정가치 측정 시 시장에서 관측불가능한 투입변수를 이용하기 때문에 수준 3으로 분류하고 있습니다.</p> <p>파생상품의 공정가치 측정에는 복잡한 가치평가 모델이 사용되며 평가기법 및 관측가능하지 않은 투입변수를 어떻게 결정하는지에 따라 측정결과가 유의적으로 변동하게 되므로 회계추정의 불확실성이 존재합니다. 우리는 전환사채 관련 파생상품의 평가에는 경영진의 가정과 판단이 포함되며, 재무제표에 끼치는 영향이 유의적이므로, 이 영역에 관심을 기울였습니다.</p> <p>핵심감사사항이 감사에서 다루어진 방법</p> <p>핵심감사사항에 대응하기 위하여 우리는 다음을 포함한 감사절차를 수행하였습니다. 우리는 이와 같은 감사절차 수행 시 가치평가 전문가를 감사팀에 포함하였습니다.</p> <ul style="list-style-type: none"> <li>· 경영진의 전환사채 관련 파생상품의 공정가치 측정프로세스와 관련된 내부통제에 대한 이해 및 평가</li> <li>· 경영진이 전환사채 관련 파생상품의 공정가치를 측정하기 위해 활용한 외부전문가의 적격성 및 독립성 확인</li> </ul>

				<ul style="list-style-type: none"> <li>· 전환사채 관련 파생상품의 공정가치 측정에 사용한 가치평가 모델의 적절성 평가</li> <li>· 전환사채 관련 파생상품의 공정가치 측정에 사용된 주요 투입변수 및 가정의 합리성 평가</li> </ul>
제19기(전기)	삼일회계법인	적정	<p>[연결]감사의견에는 영향을 미치지 않는 사항으로서 이용자는 주석 3에 주의를 기울여야 할 필요가 있습니다. 주석 3에서 설명하고 있는 바와 같이, 2021년 중 "코로나바이러스감염증-19(이하, COVID-19)의 확산"으로 인하여 우리나라를 포함한 전 세계는 어려운 경제상황 및 사태 장기화에 대한 불확실성에 직면하고 있습니다. 그러나 전반적으로 어려운 경제상황이 연결회사의 재무상태에 미칠 궁극적인 영향은 현재로서는 측정할 수 없으며 연결회사의 연결재무제표는 이로 인한 영향이 반영되지 아니하였습니다.</p> <p>[별도]감사의견에는 영향을 미치지 않는 사항으로서 이용자는 주석 3에 주의를 기울여야 할 필요가 있습니다. 주석</p>	<p>[연결]전환사채 발행 회계처리</p> <p>핵심감사사항은 우리의 전문가적 판단에 따라 당기 연결재무제표감사에서 가장 유의적인 사항입니다. 해당 사항은 연결재무제표 전체에 대한 감사의관점에서 우리의 의견형성 시 다루어졌으며, 우리는 이런 사항에 대하여 별도의 의견을 제공하지는 않습니다.</p> <p>전환사채 발행 회계처리</p> <p>핵심감사사항으로 결정된 이유</p> <p>주석 28에 공시한 바와 같이, 연결회사는 당기 중 권면총액 450억원의 전환사채를 발행하였습니다. 전환사채 발행 회계처리는 자본과 부채의 분류,내재파생상품의 분리 여부 등 회계기준이 복잡하고, 파생상품의 공정가치 측정에는 복잡한 가치평가 모델이 사용되므로 전환사채 발행 회계처리를 핵심감사사항으로 결정하였습니다.</p>

			<p>3에서 설명하고 있는 바와 같이, 2021년 중 "코로나바이러스감염증-19(이하, COVID-19)의 확산"으로 인하여 우리나라를 포함한 전 세계는 어려운 경제상황 및 사태 장기화에 대한 불확실성에 직면하고 있습니다. 그러나 전반적으로 어려운 경제상황이 회사의 재무상태에 미칠 궁극적인 영향은 현재로서는 측정할 수 없으며 회사의 재무제표는 이로 인한 영향이 반영되지 아니하였습니다.</p>	<p>핵심감사사항이 감사에서 다루어진 방법 핵심감사사항에 대응하기 위하여 우리는 다음을 포함한 감사절차를 수행하였습니다. 우리는 이와 같은 감사절차 수행 시 가치평가 전문가를 감사팀에 포함하였습니다.</p> <ul style="list-style-type: none"> <li>· 전환사채 발행 회계처리와 관련하여 한국채택국제회계기준 제1109호 및 제1032호의 요구사항을 적절하게 적용했는지 여부 검토</li> <li>· 경영진의 전환사채 관련 파생상품의 공정가치 측정 프로세스 및 관련 통제의 이해</li> <li>· 경영진이 전환사채 관련 파생상품의 공정가치를 측정하기 위해 활용한 외부전문가의 적격성 및 객관성 평가</li> <li>· 전환사채 관련 파생상품의 공정가치 측정에 사용한 가치평가 모델의 적절성 평가</li> <li>· 전환사채 관련 파생상품의 공정가치 측정에 사용된 주요 투입변수 및 가정의 합리성 평가</li> </ul> <p>[별도]전환사채 발행 회계처리 핵심감사사항은 우리의 전문가적 판단에 따라 당기 재무제표감사에서 가장 유의적인 사항입니다. 해당 사항은 재무제표 전체에 대한 감사의 관점에서 우리의 의견형성 시 다루어졌으며, 우리는 이런 사항에 대하여 별도의 의견을 제공하지는 않습니다.</p> <p>전환사채 발행 회계처리 핵심감사사항으로 결정된 이유 주석 28에 공시한 바와 같이, 회사는 당기 중 권면총액 450억원의 전환사채를 발행하였습니다. 전환사채 발행 회계처리는 자본과 부채의 분류, 내재파생상품의 분리 여부 등 회계기준이 복잡하고, 파생상품의 공정가치 측정에는 복잡한 가치평가 모델이 사용되므로 전환사채 발행 회계처리를 핵심감사사항으로 결정하였습니다.</p> <p>핵심감사사항이 감사에서 다루어진 방법 핵심감사사항에 대응하기 위하여 우리는 다음을 포함한 감사절차를 수행하였습니다. 우리는 이와 같은 감사절차 수행 시 가치평가 전문가를 감사팀에 포함하였습니다.</p> <ul style="list-style-type: none"> <li>· 전환사채 발행 회계처리와 관련하여 한국채택국제회계기준 제1109호 및 제1032호의 요구사항을 적절하게 적용했는지 여부 검토</li> <li>· 경영진의 전환사채 관련 파생상품의 공정가치 측정 프로세스 및 관련 통제의 이해</li> <li>· 경영진이 전환사채 관련 파생상품의 공정가치를 측정하기 위해 활용한 외부전문가의 적격성 및 객관성 평가</li> <li>· 전환사채 관련 파생상품의 공정가치 측정에 사용한 가치평가 모델의 적절성 평가</li> </ul>
--	--	--	--	--

				· 전환사채 관련 파생상품의 공정가치 측정에 사용된 주요 투입변수 및 가정의 합리성 평가
제18기(전전기)	삼일회계법인	적정	<p>[연결]감사의견에는 영향을 미치지 않는 사항으로서 이용자는 주석 3에 주의 를 기울여야 할 필요가 있습니다. 주석 3에서 설명하고 있는 바와 같이, 2020년 초부터 "코로나바이러스감염증-19(이하, COVID-19)의 확산"으로 인 하여 우리나라를 포함한 전 세계는 어 려운 경제상황 및 사태 장기화에 대한 불확실성에 직면하고 있습니다. 그러나 전반적으로 어려운 경제상황이 연결회 사의 재무상태에 미칠 궁극적인 영향은 현재로서는 측정할 수 없으며 연결회사 의 연결재무제표는 이로 인한 영향이 반영되지 아니하였습니다.</p> <p>[별도]감사의견에는 영향을 미치지 않는 사항으로서 이용자는 주석 3에 주의 를 기울여야 할 필요가 있습니다. 주석 3에서 설명하고 있는 바와 같이, 2020년 초부터 "코로나바이러스감염증-19(이하, COVID-19)의 확산"으로 인 하여 우리나라를 포함한 전 세계는 어 려운 경제상황 및 사태 장기화에 대한 불확실성에 직면하고 있습니다. 그러나 전반적으로 어려운 경제상황이 회사의 재무상태에 미칠 궁극적인 영향은 현재 로서는 측정할 수 없으며 회사의 재무제 표는 이로 인한 영 향이 반영되지 아니하였습니다.</p>	<p>[연결]관계기업투자 손상검사</p> <p>주석 12에 공시한 바와 같이, 연결회사는 유의 적 영향력을 행사할 수 있는주식에 대하여 관 계기업투자자로 분류하고 있으며, 매 보고기간말 에 관계기업투자에 대해 손상징후가 있는지를 검토하고, 손상징후가 있는 경우 회수가능가액 과 장부금액과의 차이를 손상차손으로 인식하 고 있습니다. 연결회사가 보유한 관계기업투자 중 ㈜우리비앤비 투자주식이 3,430백만원으로 관계기업투자의 대부분을 구성하고 있습니다. 우리는 ㈜우리비앤비 투자주식이 연결재무제 표에서 차지하는 금액이 중요하고, 회수가능가 액 산정에는 할인율, 성장률 및 미래현금흐름 예측 등 연결회사경영진의 유의적인 판단과 추 정이 요구되므로 이를 핵심감사사항으로 식별 하였습니다.</p> <p>[별도]관계기업투자 손상검사</p> <p>주석 13에 공시한 바와 같이, 회사는 유의적 영 향력을 행사할 수 있는 주식에 대하여 관계기 업투자자로 분류하고 있으며, 매 보고기간말에 관계기업투자에 대해 손상징후가 있는지를 검 토하고, 손상징후가 있는 경우 회수가능가액과 장부금액과의 차이를 손상차손으로 인식하고 있습니다. 회사가 보유한 관계기업투자 중 ㈜ 우리비앤비 투자주식이 3,000백만원으로 관 계 기업투자의 대부분을 구성하고 있습니다. 우리 는 ㈜우리비앤비 투자주식이 재무제표에서 차 지하는 금액이 중요하고, 회수가능가액 산정에는 할인율, 성장률 및 미래현금흐름 예측 등 회 사 경영진의 유의적인 판단과 추정이 요구되므 로 이를 핵심감사사항으로 식별하였습니다.</p>

나. 당해 사업연도의 절차 요약  
- 해당사항이 없습니다.

다. 감사(또는 검토)의견

사업연도	감사의견	지적사항 등 요약
제20기	적정	<p>감사의견</p> <p>우리는 주식회사 휴메딕스(이하 "회사")의 재무제표를 감사하였습니다. 해당 재무제표는 2022년 12월 31일과 2021년 12월 31일 현재의 재무 상태표, 동일로 종료되는 양 보고기간의 포괄손익계산서, 자본변동표, 현금흐름표 그리고 유의적인 회계정책의 요약을 포함한 재무제표의 주 석으로 구성되어 있습니다.</p>

		<p>우리의 의견으로는 별첨된 회사의 재무제표는 회사의 2022년 12월 31일과 2021년 12월 31일 현재의 재무상태와 동일로 종료되는 양 보고기간의 재무성과 및 현금흐름을 한국채택국제회계기준에 따라, 중요성의 관점에서 공정하게 표시하고 있습니다.</p> <p>우리는 또한 대한민국의 회계감사기준에 따라, 『내부회계관리제도 설계 및 운영 개념체계』에 근거한 회사의 2022년 12월 31일 현재의 내부회계관리제도를 감사하였으며, 2023년 3월 22일자 감사보고서에서 적정의견을 표명하였습니다.</p> <p>감사의견근거</p> <p>우리는 대한민국의 회계감사기준에 따라 감사를 수행하였습니다. 이 기준에 따른 우리의 책임은 이 감사보고서의 재무제표감사에 대한 감사인의 책임 단락에 기술되어 있습니다. 우리는 재무제표감사와 관련된 대한민국의 윤리적 요구사항에 따라 회사로부터 독립적이며, 그러한 요구사항에 따른 기타의 윤리적 책임들을 이행하였습니다. 우리가 입수한 감사증거가 감사의견을 위한 근거로서 충분하고 적합하다고 우리는 믿습니다.</p>
제19기	적정	<p>감사의견</p> <p>우리는 주식회사 휴메딕스와 그 종속기업들(이하 “연결회사”)의 연결재무제표를 감사하였습니다. 해당 연결재무제표는 2021년12월 31일과 2020년 12월 31일 현재의 연결재무상태표, 동일로 종료되는 양 보고기간의 연결포괄손익계산서, 연결자본변동표, 연결현금흐름표 그리고 유의적인 회계정책의 요약을 포함한 연결재무제표의 주석으로 구성되어 있습니다.</p> <p>우리의 의견으로는 별첨된 연결회사의 연결재무제표는 연결회사의 2021년 12월 31일과 2020년 12월 31일 현재의 연결재무상태와 동일로 종료되는 양 보고기간의 연결재무성과 및 연결현금흐름을 한국채택국제회계기준에 따라, 중요성의 관점에서 공정하게 표시하고 있습니다.</p> <p>감사의견근거</p> <p>우리는 대한민국의 회계감사기준에 따라 감사를 수행하였습니다. 이 기준에 따른 우리의 책임은 이 감사보고서의 연결재무제표감사에 대한 감사인의 책임 단락에 기술되어 있습니다. 우리는 연결재무제표감사와 관련된 대한민국의 윤리적 요구사항에 따라 연결회사로부터 독립적이며,</p>



		<p>그러한 요구사항에 따른 기타의 윤리적 책임들을 이행하였습니다. 우리가 입수한 감사증거가 감사의견을위한 근거로서 충분하고 적합하다고 우리는 믿습니다.</p>
제18기	적정	<p><b>감사의견</b></p> <p>우리는 주식회사 휴메딕스와 그 종속기업들(이하 "연결회사")의 연결재무제표를 감사하였습니다. 해당 연결재무제표는 2020년 12월 31일 현재의 연결재무상태표, 동일로 종료되는 보고기간의 연결포괄손익계산서, 연결자본변동표, 연결현금흐름표 그리고 유의적인 회계정책의 요약을 포함한 연결재무제표의 주석으로 구성되어 있습니다.</p> <p>우리의 의견으로는 별첨된 연결회사의 연결재무제표는 연결회사의 2020년 12월 31일 현재의 연결재무상태와 동일로 종료되는 보고기간의 연결재무성과 및 연결현금흐름을 한국채택국제회계기준에 따라, 중요성의 관점에서 공정하게 표시하고 있습니다.</p> <p><b>감사의견근거</b></p> <p>우리는 대한민국의 회계감사기준에 따라 감사를 수행하였습니다. 이 기준에 따른 우리의 책임은 이 감사보고서의 연결재무제표감사에 대한 감사인의 책임 단락에 기술되어 있습니다. 우리는 연결재무제표감사와 관련된 대한민국의 윤리적 요구사항에 따라 연결회사로부터 독립적이며, 그러한 요구사항에 따른 기타의 윤리적 책임들을 이행하였습니다. 우리가 입수한 감사증거가 감사의견을위한 근거로서 충분하고 적합하다고 우리는 믿습니다.</p>

2. 감사용역 체결현황

(단위:백만원)

사업연도	감사인	내 용	감사계약내역		실제수행내역	
			보수	시간	보수	시간
제20기(당기)	삼일회계법인	반기 재무제표 검토(개별) 재무제표 감사(개별) 내부회계관리제도 감사	195	1,800	195	1,873
제19기(전기)	삼일회계법인	반기 재무제표 검토(별도, 연결) 재무제표 감사(별도, 연결)	140	1,200	140	1,658
제18기(전전기)	삼일회계법인	반기 재무제표 검토(별도, 연결) 재무제표 감사(별도, 연결)	130	1,200	130	1,313

## 3. 회계감사인과의 비감사용역 계약체결 현황

사업연도	계약체결일	용역내용	용역수행기간	용역보수	비고
제20기(당기)	-	-	-	-	-
	-	-	-	-	-
제19기(전기)	-	-	-	-	-
	-	-	-	-	-
제18기(전전기)	-	-	-	-	-
	-	-	-	-	-

## - 특기사항 요약

사업연도	특기사항
제20기	-
제19기	-
제18기	-

## 4. 재무제표 중 이해관계자의 판단에 상당한 영향을 미칠 수 있는 사항

구분	일자	참석자	방식	주요 논의 내용
1	2022년 12월 21일	회사측: 감사위원회 감사인측: 업무수행이사 외 1명	서면회의	감사계약(감사투입시간과 보수 등), 감사팀 구성, 감사인의 독립성, 감사전략, 핵심감사사항 등
2	2023년 03월 22일	회사측: 감사위원회 감사인측: 업무수행이사 외 1명	서면회의	핵심감사사항, 감사인의 독립성 등 감사종결보고

5. 조정협의회 내용 및 재무제표 불일치 정보

- 당기 감사인간 의견불일치 조정협의회를 개최한 이력이 없습니다.

6. 회계감사인의 변경

당사는 주식회사 등의 외부감사에 관한 법률 제11조 제1항 및 제2항의 규정에 따라 금융감독원으로 부터 2020년 1분기 부터 2022년 결산감사까지 감사법인을 삼일회계법인으로 지정 받았습니다.

## 2. 내부통제에 관한 사항

1) 내부통제에 관한 사항

가. 내부회계관리조직

소속부서	성명	직책	담당업무
내부회계관리자	손동철	내부회계관리자	운영실태 평가 및 총괄
회계,자금처리부서	김바위	재경팀 팀장	회계, 자금

나. 내부회계관리제도의 운영 실태

(1) 내부회계관리자가 보고한 내용

사업연도	보고일자	보고내용	비고
제20기 (2022년)	2023.03.16	2022년 내부회계관리 운영실태 평가보고	특이사항 없음
제19기 (2021년)	2022.02.03	2021년 내부회계관리 운영실태 평가보고	특이사항 없음
제18기 (2020년)	2021.02.02	2020년 내부회계관리 운영실태 평가보고	특이사항 없음

(2) 감사인이 감사보고서에 표명한 종합 의견 등

경영자의 내부회계관리제도 운영실태 평가보고서에 대한 삼일회계법인의 검토결과, 상기 경영자의 운영실태보고 내용이 중요성의 관점에서 내부회계관리제도 모범규준의 제 규정에 따라 작성되지 않았다고 판단하게 하는 점이 발견되지 아니하였습니다.

## VI. 이사회 등 회사의 기관에 관한 사항

### 1. 이사회에 관한 사항

#### 가. 이사회 구성에 관한 사항

##### (1) 이사의 수

보고서 작성기준일 현재 당사의 이사회는 사내이사 2명, 기타비상무이사 1명, 감사위원회위원인 사외이사 3명으로 총 6인으로 구성되어 있습니다. 이사회는 이사진간 의견을 조율하고 이사회 활동을 총괄하는 역할에 적임이라고 판단하여 김진환 대표를 의장으로 선임하였으며, 이사회 내 별도의 위원회는 감사위원회, ESG위원회가 도입되어 있습니다.

각 이사의 주요 이력 및 업무분장은 'VIII. 임원 및 직원 등에 관한 사항의' 1. 임원 및 직원 현황'을 참조하시기 바랍니다.

이사는 주주총회에서 선임하며 이사 선출에 있어서 관련 법령과 정관에서 요구하는 자격요건의 충족 여부를 확인하고 있습니다.

##### (2) 이사회에 관한 내용

당사는 상법 제393조 및 정관을 근거로 이사회 운영규정을 제정하여 운영하고 있습니다. 당사의 이사회 운영규정에서 규정하고 있는 이사회에 관한 내용은 다음과 같습니다.

구분	조항
권한	제2조 [적용범위] 회사의 이사회에 관한 사항은 법령이나 정관에서 다른 정함이 있는 경우를 제외하고는 이 규정에 따른다.
	제11조 [부의안건] ① 이사회에 의결사항은 결의사항과 보고사항으로 구분한다. ② 이사회에 의결사항은 다음과 같다. 1. 법령 및 정관상의 결의사항 (1) 대표이사의 선임 및 해임, 공동대표의 결정 (2) 지배인의 선임 및 해임 (3) 지점의 설치, 이전, 폐지 (4) 이사회내 위원회의 설치, 운영, 폐지 및 위원의 선임·해임 (5) 이사회내 위원회의 결의사항에 대한 재결의 (6) 주주총회의 소집 (7) 전자적 방법에 의한 의결권 행사방법의 허용 (8) 영업보고서의 승인 (9) 재무제표의 사전 승인 (10) 이사회 소집권자의 특정 (11) 이사에 대한 겸업의 승인 (12) 이사 등과 회사간의 거래의 승인 (13) 이사의 회사의 기회 이용에 대한 승인 (14) 신주의 발행

- (15) 사채의 발행 또는 대표이사에게 사채발행의 위임
  - (16) 준비금의 자본금 전입
  - (17) 전환사채, 신주인수권부사채의 발행
  - (18) 신주인수권의 양도 결정
  - (19) 자기주식의 취득 및 처분
  - (20) 자기주식의 소각
  - (21) 주식매수선택권 부여 및 부여의 취소
  - (22) 분기배당의 결정
  - (23) 흡수합병 또는 신설합병의 보고
  - (24) 간이주식교환, 소규모 주식교환, 간이합병, 소규모 합병 및 간이분할합병, 소규모 분할합병
  - (25) 간이영업양도, 양수, 임대 등
  - (26) 일반공모증자의 결정
  - (27) 명의개서대리인의 선정
  - (28) 주주명부의 폐쇄 및 기준일의 결정
  - (29) 이익참가부사채의 발행
  - (30) 교환사채의 발행
  - (31) 대표이사 아닌 업무담당 이사의 선임 및 업무분장
  - (32) 상담역 및 고문의 선임
2. 주주총회의 승인의 요하는 사항의 제안
- 가. 주주총회 특별결의 사항
- (1) 정관 변경
  - (2) 영업의 전부 또는 중요한 일부의 양도
  - (3) 회사의 영업에 중대한 영향을 미치는 다른 회사의 영업 전부 또는 일부의 양수
  - (4) 영업전부의 임대 또는 경영위임, 타인과 영업의 손익 전부를 같이 하는 계약, 그 밖에 이에 준하는
    - 계약의 체결, 변경 또는 해약
  - (5) 이사, 감사위원의 해임
  - (6) 자본금의 감소
  - (7) 회사의 해산, 회사의 계속
  - (8) 회사의 합병, 분할, 분할합병
  - (9) 사후설립
  - (10) 주식의 액면미달의 발행
  - (11) 주식매수선택권의 부여
  - (12) 주식의 포괄적 교환 및 포괄적 이전의 승인
  - (13) 주식의 분할
- 나. 보통결의 사항
- (1) 이사, 감사위원의 선임
  - (2) 이사의 보수의 결정
  - (3) 재무제표의 승인
  - (4) 이사의 회사에 대한 책임의 감경
  - (5) 현금, 현물, 주식배당의 결정



				여부	여부	여부	여부	여부	여부	여부
1	2022.01.11	타법인 출자 결정의 건	가결	찬성	찬성	찬성	찬성			
2	2022.02.07	제19기 재무제표 승인의 건(별도/연결)/ 펀드 출자 결정의 건	가결	찬성	찬성	찬성	찬성	해당 사항 없음 (2022.03.25 신규 선임)	해당 사항 없음 (2022.03.25 신규 선임)	해당 사항 없음 (2022.03.25 신규 선임)
3	2022.03.04	제19기 정기주주총회 소집 결정의 건/ 전자투표제도 및 전자위임장제도 시행의 건/ 이사회 규정 개정의 건	가결	찬성	찬성	찬성	찬성			
4	2022.03.16	감사의 내부회계관리제도 평가 보고의 건/ 제19기 영업보고서 승인의 건	가결	찬성	찬성	찬성	찬성			
5	2022.03.16	자기주식 취득을 위한 신탁계약 체결의 건	가결	찬성	찬성	찬성	찬성			
6	2022.06.22	이사회 내 위원회 설치 및 위원회 규정 제정의 건/ 이사회 규정 개정의 건/ 컴플라이언스 책임자 선임 및 부패방지/컴플라이언스방침 제정의 건	가결	찬성	찬성	찬성	-			
7	2022.06.22	타법인 주식 처분 결정의 건	가결	찬성	찬성	찬성	-	찬성	찬성	찬성
8	2022.07.20	투자심의위원회 규정 제정의 건	가결	찬성	찬성	찬성	-	찬성	찬성	찬성
9	2022.09.27	자기주식 취득을 위한 신탁계약 체결의 건	가결	찬성	찬성	찬성	-	찬성	찬성	찬성
10	2022.12.14	ISO 37301 규범준수 경영시스템 경영검토 보고서 보고의 건/ 제20기 결산 배당계획 승인의 건 / 이사회 다양성 지침 제정의 건	가결	찬성	찬성	찬성	-	찬성	찬성	찬성

※ 임기 만료 퇴임 : 최순권 사외이사, 이용국 감사

※ 신규 선임 : 고중식 사외이사, 박승배 사외이사, 홍경호 사외이사

다. 이사회 내의 위원회 구성현황과 그 활동내역

제19기 정기주주총회(2022.03.25)에서 이사회 내에 감사위원회와 ESG위원회가 도입 되었습니다.

(1) 위원회별 명칭, 소속 이사의 이름, 설치 목적과 권한

① 감사위원회

위원회 구성	소속이사명	설치목적 및 권한사항
사외이사 3인	고종식 (위원장)  박승배  홍경호	<p>○ 감사위원회는 내부감사기구 역할을 담당하며 재무제표 감사 및 승인 등을 수행하는 회사의 내부통제활동을 담당</p> <p>○ 위원회의 권한사항</p> <ul style="list-style-type: none"> <li>- 내부감사 및 재무제표 승인/결산</li> <li>- 내부통제제도(내부회계관리제도 포함)의 평가</li> <li>- 외부감사인 선임 및 변경·해임에 대한 승인</li> <li>- 외부감사인의 감사활동에 대한 평가</li> <li>- 감사결과 시정사항에 대한 조치 확인</li> </ul>

② ESG위원회

위원회 구성	소속이사명	설치목적 및 권한사항
사내이사 1인	김진환 (위원장)	<p>○ ESG위원회는 회사의 지속가능경영 전략을 환경, 사회, 지배구조 측면에서 방향성을 점검하고 이에 대한 성과와 문제점을 관리·감독</p>
사외이사 2인	박승배  홍경호	<p>○ 위원회의 권한사항</p> <ul style="list-style-type: none"> <li>- 회사 ESG 전략방향</li> <li>- 전년도 ESG 추진과제 이행사항 결과 및 당해년도 추진 계획</li> <li>- 환경, 사회, 지배구조 관련 주요 비재무 이슈 사항 및 대응책</li> <li>- 국내외 주요 ESG 평가 결과 등 이해관계자가 커뮤니케이션 관련 사항</li> <li>- 정기적 비재무 리스크 요인 검토</li> <li>- ESG 역량 개발 및 내재화를 위한 지원 필요 사항</li> </ul>

(2) 위원회 활동 내역

① 감사위원회

위원회 명	회차	개최일자	의안내용	가결 여부	이사의 성명		
					고종식 (출석률 :100%)	박승배 (출석률 :100%)	홍경호 (출석률 :100%)
감사 위원회	1	2022.03.25	감사위원회 위원장 선임의 건(의결)	가결	찬성	찬성	찬성
	2	2022.06.22	2022년 내부회계 운영 계획(보고)	-	-	-	-
	3	2022.12.14	감사위원 감사직무(자가평가) 실시 / 2022년 내부회계관리제도 범위선정(Scoping)/ 2022년 중간운영평가 실시/내부회	-	-	-	-



			계관리제도 이해/내부회계관리제도 도 관련한 감사위원회 역할				
--	--	--	-------------------------------------	--	--	--	--

② ESG위원회

위원회 명	회차	개최일자	의안내용	가결 여부	이사의 성명		
					김진환 (출석률 :100%)	박승배 (출석률 :100%)	홍경호 (출석률 :100%)
ESG 위원회	1	2022.06. 29	ESG 추진과제 및 현황(보고) ESG위원회 기부금 승인 기준 정립 의 건(의결)	- 가결	- 찬성	- 찬성	- 찬성
	2	2022.12. 14	ESG 추진과제 및 현황 보고의 건	- 가결	- 찬성	- 찬성	- 찬성

라. 이사의 독립성

당사의 이사회는 보고서 작성기준일 현재 대표이사를 포함한 사내이사 2명, 기타비상무이사 1명, 감사위원회위원인 사외이사 3명으로 총 6인으로 구성되어 있으며, 회사의 경영의 중요한 의사 결정과 업무 집행은 이사회의 심의 및 결정을 통하여 이루어지고 있습니다. 또한 당사는 대주주 등의 독단적인 경영과 이로 인한 소액주주의 이익 침해가 발생하지 않도록 이사회 운영규정을 제정하여 성실히 준수하고 있습니다.

이러한 절차에 따라 선임된 이사는 다음과 같습니다.

[이사회 구성원]

성명	활동분야	추천 인	선임배경	회사 와의 거래	최대주주 또는 주요주주 와의 관계	임기	연임 여부	연임 횟수
김진환	대표이사 (이사회 의장)	이사회	다년간의 에스테틱 영업 마케팅 분야의 경험과 당사 대표이사로 경영 전반을 총괄하며 전문 경영인으로서 필요한 능 력을 갖추었으며, 업무 지속성을 위하여 재선임 됨.	-	계열회사 임원	2020.03.19~2023 .03.18(3년)	○	1회
윤성태	기타비상 무이사	이사회	국내 제약 및 바이오 업 계에 수년간 종사하며 회사 경영 전반에 대한 이해도가 높으며, 회사 의 지속 성장을 통해 기	-	지주회사 최대주주	2021.03.19~2024 .03.18(3년)	○	2회

			업 경쟁력 제고에 기여할 것으로 판단하여 재선임됨.					
임문정	사내이사	이사회	국내 제약 및 바이오 업계에 수년간 종사하며 바이오의약 제품의 연구 개발 등에 많은 기여를 하였습니다. 당사 연구소장으로 필요한 능력을 갖추어 신규 선임됨.	-	계열회사 임원	2020.03.19~2023.03.18(3년)	X	신규 선임
고중식	사외이사 겸 감사위원회 위원	이사회	오랜기간 금융감독원에 근무한 경험을 바탕으로 이사회 및 산하 위원회에 참석하여 객관적이고 유용한 조언과 자문을 제공할 수 있는 후보자로 판단되어 사외이사로 추천함.	-	해당없음	2022.03.25~2025.03.24(3년)	X	신규 선임
박승배	사외이사 겸 감사위원회 위원	이사회	오랜기간 한국거래소에 근무한 경험을 바탕으로 이사회 및 산하 위원회에 참석하여 객관적이고 유용한 조언과 자문을 제공할 수 있는 후보자로 판단되어 사외이사로 추천함.	-	해당없음	2022.03.25~2025.03.24(3년)	X	신규 선임
홍경호	사외이사 겸 감사위원회 위원	이사회	검찰 재직과 변호사의 경험을 바탕으로 이사회 및 산하 위원회에 참석하여 객관적이고 유용한 조언과 자문을 제공할 수 있는 후보자로 판단되어 사외이사로 추천함.	-	해당없음	2022.03.25~2025.03.24(3년)	X	신규 선임

주1) 이사 선임에 관한 사항을 목적으로 하는 주주총회를 소집통지 또는 공고하는 경우 상법 제542조의4 ②에 의거 이사 후보자의 성명, 약력, 추천인, 그 밖에 대통령령으로 정하는 후보자에 관한 사항을 통지하거나 공고하고 있습니다.

주2) 상기 이사진은 공시기준일(2022.12.31)로 작성되었습니다.

주3) 임원 신규선임 : 고중식 사외이사(2022.03.25), 박승배 사외이사(2022.03.25), 홍경호 사외이사(2022.03.25)

마. 사외이사의 전문성

당사에 선임된 사외이사는 각각 경영·재무·법무 분야 전문가로서 전문성을 충분히 갖추고 있으며 필요시 사외이사를 대상으로 교육을 실시하거나 위탁교육 등 외부기관이 제공하는 교육을 제공하고 있습니다.

#### 사외이사 및 그 변동현황

(단위 : 명)

이사의 수	사외이사 수	사외이사 변동현황		
		선임	해임	중도퇴임
6	3	3	-	-

#### 사외이사 교육실시 현황

교육일자	교육실시주체	참석 사외이사	불참시 사유	주요 교육내용
2022년 10월 17일	코스닥협회	고중식 사외이사 박승배 사외이사 홍경호 사외이사	-	상장법인 사외이사 등을 위한 자본시장 관련 주요 이슈 설명회

※ 지난 2022.10.17(월)~10.21(금) 코스닥협회에서 상장법인 사외이사 및 감사(위원)에 대하여 최근 자본시장 관련 주요 이슈사항에 대한 온라인 설명회에 당사 사외이사 모두 참석하였습니다.

## 2. 감사제도에 관한 사항

### 가. 감사기구 관련사항

#### (1) 감사위원회(감사) 설치여부, 구성방법 등

당사는 제19기 정기주주총회(2022.03.25)에서 감사위원회 도입에 따라 기존 상근감사 대신 사외이사 3명으로 구성된 감사위원회가 설치 되었습니다.

당사의 정관상 감사위원회의 권한과 책임, 인원수 등과 관련한 사항은 다음과 같습니다.

구분	내용	비고
제46조 (감사위원회의 구성)	<p>① 회사는 감사에 갈음하여 제42조의2 규정에 의한 감사위원회를 둔다.</p> <p>② 감사위원회는 3인 이상의 이사로 구성하고, 총 위원의 3분의 2 이상은 사외이사 이어야 한다.</p> <p>③ 감사위원회위원의 선임은 출석한 주주의 의결권의 과반수로 하되 발행주식총수의 4분의 1 이상의 수로 하여야 한다. 다만, 상법 제368조의4 제1항에 따라 전자적 방법으로 의결권을 행사할 수 있도록 한 경우에는 출석한 주주의 의결권의 과반수로써 감사위원회위원의 선임을 결의할 수 있다.</p> <p>④ 감사위원회위원의 해임은 출석한 주주의 의결권의 3분의 2 이상의 수로 하되, 발행주식총수의 3분의 1 이상의 수로 하여야 한다.</p> <p>⑤ 제3항·제4항의 감사위원회위원의 선임 또는 해임에는 의결권 있는 발행주식총수의 100분의 3을 초과하는 수의 주식을 가진 주주(최대주주인</p>	-

	<p>경우에는 사외이사가 아닌 감사위원회위원을 선임 또는 해임할 때에 그의 특수관계인, 최대주주 또는 그 특수관계인의 계산으로 주식을 보유하는 자, 최대주주 또는 그 특수관계인에게 의결권을 위임한 자가 소유하는 의결권 있는 주식의 수를 합산한다)는 그 초과하는 주식에 관하여 의결권을 행사하지 못한다.</p>	
<p>제49조 (감사위원회의 직무 등)</p>	<p>① 감사위원회는 회사의 회계와 업무를 감사한다.</p> <p>② 감사위원회는 회의의 목적사항과 소집의 이유를 기재한 서면을 이사회에 제출하여 임시주주총회의 소집을 청구할 수 있다.</p> <p>③ 감사위원회는 필요한 경우 회사의 비용으로 전문가의 조력을 구할 수 있다.</p> <p>④ 감사위원회는 그 직무를 수행하기 위하여 필요한 때에는 자회사에 대하여 영업의 보고를 요구할 수 있다. 이 경우 자회사가 지체없이 보고를 하지 아니할 때 또는 그 보고의 내용을 확인할 필요가 있는 때에는 자회사의 업무와 재산상태를 조사할 수 있다.</p> <p>⑤ 감사위원회는 제1항 내지 제4항 외에 이사회가 위임한 사항을 처리한다.</p> <p>⑥ 감사위원회는 필요하면 회의의 목적사항과 소집이유를 적은 서면을 이사(소집권자가 있는 경우에는 소집권자)에게 제출하여 이사회 소집을 청구할 수 있다.</p> <p>⑦ 제6항의 청구를 하였는데도 이사가 지체 없이 이사회를 소집하지 아니하면 그 청구한 감사위원회가 이사회를 소집할 수 있다.</p>	<p>-</p>

(2) 감사위원회(감사)의 감사업무에 필요한 경영정보 접근을 위한 내부장치 마련 여부  
당사는 감사의 감사업무에 필요한 경영정보 접근을 위하여 정관에 다음과 같은 규정을 두고 있습니다

구분	규정	내용
정관	제49조	① 감사위원회는 회사의 회계와 업무를 감사한다.

(감사위원회의 직무 등)	<p>② 감사위원회는 회의의 목적사항과 소집의 이유를 기재한 서면을 이사회에 제출하여 임시주주총회의 소집을 청구할 수 있다.</p> <p>③ 감사위원회는 필요한 경우 회사의 비용으로 전문가의 조력을 구할 수 있다.</p> <p>④ 감사위원회는 그 직무를 수행하기 위하여 필요한 때에는 자회사에 대하여 영업의 보고를 요구할 수 있다. 이 경우 자회사가 지체없이 보고를 하지 아니할 때 또는 그 보고의 내용을 확인할 필요가 있는 때에는 자회사의 업무와 재산상태를 조사할 수 있다.</p> <p>⑤ 감사위원회는 제1항 내지 제4항 외에 이사회가 위임한 사항을 처리한다.</p> <p>⑥ 감사위원회는 필요하면 회의의 목적사항과 소집이유를 적은 서면을 이사(소집권자가 있는 경우에는 소집권자)에게 제출하여 이사회 소집을 청구할 수 있다.</p> <p>⑦ 제6항의 청구를 하였는데도 이사가 지체 없이 이사회를 소집하지 아니하면 그 청구한 감사위원회가 이사회를 소집할 수 있다.</p>
------------------	--

(3) 감사위원회 위원(감사)의 인적사항

당사의 감사위원회는 공시서류 작성기준일 현재 3인의 사외이사로 구성되어 있습니다. 동위원회 위원 중 회계·재무전문가는 고중식 위원장이며, 관련 법령의 경력 요건을 충족하고 있습니다.

감사위원 현황

성명	사외이사 여부	경력	회계·재무전문가 관련		
			해당 여부	전문가 유형	관련 경력
고중식	예	1983~2009 금융감독원 회계감독국장 2016~2021 현대차증권(주) 사외이사	예	② 재무 전문가 (4호 유형)	1983~2009 금융감독원 회계감독국장
박승배	예	1995~2021 한국거래소 코스닥 시장부장 2021~현재 샤페론(주) 사외이사	-	-	-
홍경호	예	2004~2006 대전지방검찰청 천안지청 검사 2006~2008 수원지방검찰청 검사 2008~현재 법무법인 화우 변호사	-	-	-

(주1) 전문가 유형은 상법 제542조의11 제2항 제1호 및 동법 시행령 제37조 제2항에 따른 유형입니다.

(4) 감사위원회 위원의 독립성

당사는 관련 법령 및 정관에 따라 위원회의 구성, 운영 및 권한·책임 등을 감사위원회 직무규정에 정의하여 감사업무를 수행하고 있습니다. 감사위원회 위원은 이사회의 추천을 받아 전원 주주총회의 결의를 통해 선임한 사외이사로 구성되어 있으며, 회계·재무 전문가를 포함하고 있습니다. 감사위원회 위원들은 당사 또는 당사의 최대주주, 주요주주와 감사위원회 활동의 독립성을 저해할 어떠한 관계도 없습니다. 또한, 감사위원회는 사외이사가 대표를 맡는 등 관련 법령의 요건을 충족하고 있습니다. 감사위원회는 다음과 같이 감사업무를 수행하고 있습니다. 회계감사를 위해서는 재무제표등 회계 관련 서류 및 회계법인의 감사절차와 감사결과를 검토하고, 필요한 경우에는 회계법인에 대하여 회계에 관한 장부와 관련 서류에 대한 추가 검토를 요청하고 그 결과를 검토합니다. 그리고 감사위원회는 신뢰할 수 있는 회계정보의 작성 및 공시를 위하여 설치한내부회계관리제도의 운영실태를 내부회계관리자로부터 보고 받고 이를 검토합니다. 또한, 감사위원회는 업무감사를 위하여 이사회 및 기타 중요한 회의에 출석하고 필요할 경우에는 이사로부터 경영 관련 심의내용과 영업에 관한 보고를 받고 중요한 업무에 관한 회사의보고에 대해 추가 검토 및 자료 보안을 요청하는 등 적절한 방법을 사용하여 검토합니다.

구분	성명	임기	연임여부	연임횟수	선임배경	추천인	활동분야	회사와의 거래	최대주주 또는 주요주주와의 관계
사외이사인 감사위원	고중식	3년	신규	X	오랜기간 금융감독원에 근무한 경험을 바탕으로 이사회 및 산하 위원회에 참석하여 객관적이고 유용한 조언과 자문을 제공할 수 있는 후보자로 판단되어 감사위원으로 추천함.	이사회	감사	해당사항 없음	해당사항 없음
사외이사인 감사위원	박승배	3년	신규	X	오랜기간 한국거래소에 근무한 경험을 바탕으로 이사회 및 산하 위원회에 참석하여 객관적이고 유용한 조언과 자문을 제공할 수 있는 후보자로 판단되어 감사위원으로 추천함.	이사회	감사	해당사항 없음	해당사항 없음
사외이사인 감사위원	홍경호	3년	신규	X	검찰 재직과 변호사의 경험을 바탕으로 이사회 및 산하 위원회에 참석하여 객관적이고 유용한 조언과 자문을 제공할 수 있는 후보자로 판단되어 감사위원으로 추천함.	이사회	감사	해당사항 없음	해당사항 없음

(5) 감사위원회의 주요활동내역

위원회명	회차	개최일자	의안내용	가결여부	이사의 성명		
					고중식 (출석률:100%)	박승배 (출석률:100%)	홍경호 (출석률:100%)
감사	1	2022.03.	감사위원회 위원장 선임의 건(의결)	가결	찬성	찬성	찬성

위원회		25	)				
	2	2022.06.22	2022년 내부회계 운영 계획(보고)	-	-	-	-
	3	2022.12.14	감사위원 감사직무(자가평가) 실시 / 2022년 내부회계관리제도 범위선정(Scoping)/ 2022년 중간운영평가 실시/내부회계관리제도 이해/내부회계관리제도 관련한 감사위원회 역할	-	-	-	-

※ 제19기 정기주주총회(2022.03.25)에서 감사위원회 도입에 따라 기존 상근감사 대신 사외이사 3명으로 구성된 감사위원회가 설치 되었습니다.

#### 감사위원회 교육실시 현황

교육일자	교육실시주체	참석 감사위원	불참시 사유	주요 교육내용
2022년 10월 17일	코스닥협회	고중식 사외이사 박승배 사외이사 홍경호 사외이사	-	상장법인 사외이사 등을 위한 자본시장 관련 주요 이슈 설명회

※ 지난 2022.10.17(월)~10.21(금) 코스닥협회에서 상장법인 사외이사 및 감사(위원)에 대하여 최근 자본시장 관련 주요 이슈사항에 대한 온라인 설명회에 당사 사외이사 모두 참석하였습니다.

#### 감사위원회 지원조직 현황

부서(팀)명	직원수(명)	직위(근속연수)	주요 활동내역
-	-	-	-

#### 준법지원인 지원조직 현황

- 해당사항 없음.

### 3. 주주총회 등에 관한 사항

#### 가. 집중투표제, 서면투표제 또는 전자투표제의 채택

당사 이사회는 2021년 03월 03일 의결권 행사에 있어 주주 편의를 제고하기 위해 상법 제368조의 4(전자적 방법에 의한 의결권의 행사)에 따라 전자투표제를 채택하였으며, 2021년 3월 19일에 개최한 제18기 정기주주총회부터 전자투표제를 시행하였습니다. 한편, 당사는 집중투표제 및 서면투표제를 채택하고 있지 않습니다.

1. 투표제도 현황

(기준일 : 2022년 12월 31일 )

투표제도 종류	집중투표제	서면투표제	전자투표제
도입여부	배제	미도입	도입
실시여부	-	-	제18기(2020년도) 정기주주총회 제19기(2021년도) 정기주주총회 제20기(2022년도) 정기주주총회

2. 소수주주권

- 보고서 작성기준일 현재 해당사항이 없습니다.

3. 경영권 경쟁

- 보고서 작성기준일 현재 해당사항이 없습니다.

4. 의결권 현황

(기준일 : 2022년 12월 31일 )

(단위 : 주)

구 분	주식의 종류	주식수	비고
발행주식총수(A)	보통주식	9,999,166	-
	기타주식	-	-
의결권없는 주식수(B)	보통주식	850,405	-
	기타주식	-	-
정관에 의하여 의결권 행사가 배제된 주식수(C)	보통주식	-	-
	기타주식	-	-
기타 법률에 의하여 의결권 행사가 제한된 주식수(D)	보통주식	-	-
	기타주식	-	-
의결권이 부활된 주식수(E)	보통주식	-	-
	기타주식	-	-
의결권을 행사할 수 있는 주식수 (F = A - B - C - D + E)	보통주식	9,148,761	-
	기타주식	-	-

5. 주식사무

신주인수권	<p>① 주주는 그가 소유한 주식의 수에 비례하여 신주의 배정을 받을 권리를 갖는다.</p> <p>② 회사는 제1항의 규정에도 불구하고 다음 각 호의 어느 하나에 해당하는 경우 이사회 결의로 주주 외의 자에게 신주를 배정할 수 있다.</p> <p>1. 발행주식총수의 100분의 50을 초과하지 않는 범위 내에서 「자본시장과 금융투자업에 관한 법률」 제165조의6에 따라 일반공모증자 방식으로 신주를</p>
-------	--



	<p>발행하는 경우</p> <p>2. 「상법」 제542조의3에 따른 주식매수선택권의 행사로 인하여 신주를 발행하는 경우</p> <p>3. 발행하는 주식총수의 100분의 20 범위 내에서 우리사주조합원에게 주식을 우선 배정 하는 경우</p> <p>4. 「근로복지기본법」 제39조의 규정에 의한 우리사주매수선택권의 행사로 인하여 신 주를 발행하는 경우</p> <p>5. 발행주식총수의 100분의 20을 초과하지 않는 범위 내에서 긴급한 자금조달을 위하여 국내외 금융기관 또는 기관투자자에게 신주를 발행하는 경우</p> <p>6. 발행주식총수의 100분의 20을 초과하지 않는 범위 내에서 사업상 중요한 기술도입, 연구개발, 생산·판매·자본제휴를 위하여 그 상대방에게 신주를 발행하는 경우</p> <p>7. 주권을 한국거래소에 상장하기 위하여 신주를 모집하거나 모집을 위하여 인수인에게 인수하게 하는 경우</p> <p>8. 발행주식총수의 100분의 20을 초과하지 않는 범위 내에서 「자본시장과 금융투자업 에 관한 법률」 관련 규정에 의하여 주식예탁 증서(DR)발행에 따라 신주를 발행하는 경우</p> <p>③ 제2항 각 호 중 어느 하나의 규정에 의해 신주를 발행할 경우 발행할 주식의 종류와 수 및 발행가격 등은 이사회 결의로 정한다.</p> <p>④ 신주인수권의 포기 또는 상실에 따른 주식과 신주배정에서 발생한 단주에 대한 처리방 법은 이사회 결의로 정한다.</p>		
결 산 일	12월 31일	정기주주총회	매 사업년도 종료 후 3개월
주주명부폐쇄시 기	-		
공고방법	회사의 인터넷 홈페이지(www.humedix.com)에 한다. 다만, 전산장애 또는 그 밖의 부득이한 사유로 회사의 인터넷 홈페이지에 공고할 수 없는 때에는 서울특별시에서 발행되는 매일경제신문에 게재 한다.		
주식 및 신주인수 권증서에 표시되 어야 할 권리의 전자등록	회사는 주권 및 신주인수권증서를 발행하는 대신 전자등록기관의 전자등록계좌부에 주식 및 신주인수권증서에 표시되어야 할 권리를 전자등록한다.		
주식사무대행기 관	대리인의 명칭	국민은행 증권대행부	
	사무취급 장소	서울특별시 영등포구 여의도동 36-3	
주주의 특전	없음		

6. 주주총회 의사록 요약

주총일자	안건	결의내용	비고
제19기 정기주주총회 (2022.03.25)	<ul style="list-style-type: none"> <li>- 제1호 의안 : 제19기 재무제표 승인의 건</li> <li>- 제2호 의안 : 정관 일부 변경의 건</li> <li>- 제3호 의안 : 이사선임의 건</li> <li style="padding-left: 20px;">제3-1호 의안 : 사외이사 박승배 선임의 건</li> <li style="padding-left: 20px;">제3-2호 의안 : 사외이사 홍경호 선임의 건</li> <li>- 제4호 의안 : 감사위원회 위원이 되는 사외이사 선임의 건</li> <li style="padding-left: 20px;">제4-1호 의안 : 사외이사 고종식 선임의 건</li> <li>- 제5호 의안 : 감사위원회 위원 선임의 건</li> <li style="padding-left: 20px;">제5-1호 의안 : 감사위원회 위원 박승배 선임의 건</li> <li style="padding-left: 20px;">제5-2호 의안 : 감사위원회 위원 홍경호 선임의 건</li> <li>- 제6호 의안 : 이사보수한도 승인의 건</li> <li>- 제7호 의안 : (이사회 부여분)주식매수선택권 부여 승인의 건</li> </ul>	원안대로 승인	-
제18기 정기주주총회 (2021.03.19)	<ul style="list-style-type: none"> <li>- 제1호 의안 : 제18기 재무제표 승인의 건</li> <li>- 제2호 의안 : 정관 일부 변경의 건</li> <li>- 제3호 의안 : 이사선임의 건</li> <li style="padding-left: 20px;">제3-1호 의안: 기타비상무이사 윤성태 선임의 건</li> <li>- 제4호 의안 : 이사보수한도 승인의 건</li> <li>- 제5호 의안 : 감사보수한도 승인의 건</li> </ul>	원안대로 승인	-
제17기 정기주주총회 (2020.03.19)	<ul style="list-style-type: none"> <li>- 제1호 의안 : 제17기 재무제표 승인의 건</li> <li>- 제2호 의안 : 정관 일부 변경의 건</li> <li>- 제3호 의안 : 이사선임의 건</li> <li style="padding-left: 20px;">제3-1호 의안: 사내이사 김진환 선임의 건</li> <li style="padding-left: 20px;">제3-2호 의안: 사내이사 임문정 선임의 건</li> <li>- 제4호 의안 : 이사보수한도 승인의 건</li> <li>- 제5호 의안 : 감사보수한도 승인의 건</li> </ul>	원안대로 승인	-
제16기 정기주주총회 (2019.03.15)	<ul style="list-style-type: none"> <li>- 제1호 의안 : 제16기 재무제표 승인의 건</li> <li>- 제2호 의안 : 정관 일부 변경의 건</li> <li>- 제3호 의안 : 이사선임의 건</li> <li style="padding-left: 20px;">제3-1호 의안: 사외이사 최순권 선임의 건</li> <li>- 제4호 의안 : 감사 선임의 건</li> <li style="padding-left: 20px;">제4-1호 의안 : 감사 이용국 선임의 건</li> <li>- 제5호 의안 : 이사보수한도 승인의 건</li> <li>- 제6호 의안 : 감사보수한도 승인의 건</li> </ul>	원안대로 승인	-
제15기 정기주주총회 (2018.03.16)	<ul style="list-style-type: none"> <li>- 제1호 의안 : 제15기(2017.1.1~2017.12.31) 재무제표 승인의 건</li> <li>- 제2호 의안 : 이사선임의 건</li> <li style="padding-left: 20px;">제2-1호 의안: 사내이사 윤성태</li> <li>- 제3호 의안 : 이사보수한도 승인의 건</li> <li>- 제4호 의안 : 감사보수한도 승인의 건</li> </ul>	원안대로 승인	-

※ 기타 상세한 내용은 기공시된 "정기주주총회결과" 를 참고하시기 바랍니다.

## VII. 주주에 관한 사항

### 1. 주주의 분포

최대주주 및 특수관계인의 주식소유 현황

(기준일 : 2022년 12월 31일 )

(단위 : 주, %)

성명	관계	주식의 종류	소유주식수 및 지분율				비고
			기 초		기 말		
			주식수	지분율	주식수	지분율	
(주)휴온스 글로벌	최대주주	보통주식	4,051,873	40.64	4,051,873	40.52	-
윤성태	임원	보통주식	41,037	0.41	41,037	0.41	최대주주의 지배주주
김경아	지배주주의 妻	보통주식	3,812	0.04	3,812	0.04	-
윤연상	지배주주의 子	보통주식	87,444	0.88	87,444	0.87	-
윤희상	지배주주의 子	보통주식	3,811	0.04	3,811	0.04	-
이상만	계열회사의 임원	보통주식	8,288	0.08	0	0.00	임원퇴임
김완섭	계열회사의 임원	보통주식	1,365	0.01	1,365	0.01	-
엄기안	계열회사의 임원	보통주식	5,948	0.06	5,948	0.06	-
김진환	계열회사의 임원	보통주식	4,795	0.05	4,795	0.05	-
이진석	계열회사의 임원	보통주식	1,158	0.01	1,158	0.01	-
임문정	계열회사의 임원	보통주식	963	0.01	963	0.01	-
김준철	계열회사의 임원	보통주식	0	0.00	837	0.01	신규선임
이규연	계열회사의 임원	보통주식	0	0.00	6,344	0.06	신규선임
(주)휴노랩	계열회사	보통주식	9,045	0.09	0	0.00	장내매도
계		보통주식	4,219,539	42.32	4,209,387	42.10	-
		종류주식	-	-	-	-	-

최대주주의 주요경력 및 개요

#### (1) 최대주주(법인 또는 단체)의 기본정보

명칭	출자자수 (명)	대표이사 (대표조합원)		업무집행자 (업무집행조합원)		최대주주 (최대출자자)	
		성명	지분(%)	성명	지분(%)	성명	지분(%)
(주)휴온스 글로벌	14,334	송수영	-	-	-	윤성태	43.77
		-	-	-	-	-	-

(2) 최대주주(법인 또는 단체)의 최근 결산기 재무현황

(단위 : 백만원)

구 분	
법인 또는 단체의 명칭	(주)휴온스글로벌
자산총계	1,283,748
부채총계	432,627
자본총계	851,120
매출액	579,937
영업이익	73,342
당기순이익	32,071

주) 상기 내용은 최근 결산기(2021년) 연결재무제표를 기준으로 하였습니다.

(3) 사업현황 등 회사 경영 안정성에 영향을 미칠 수 있는 주요 내용

- 보고서 작성기준일 현재 해당사항 없습니다.

최대주주의 최대주주(법인 또는 단체)의 개요

- 보고서 작성기준일 현재 해당사항이 없습니다.

최대주주 변동내역

(기준일 : 2022년 12월 31일 )

(단위 : 주, %)

변동일	최대주주명	소유주식수	지분율	변동원인	비 고
2016년 05월 01일	(주)휴온스글로벌	3,535,760	40.43	인적분할	-
2017년 03월 17일	(주)휴온스글로벌	3,606,475	40.44	주식배당 (70,715 주) 반영	-
2018년 03월 16일	(주)휴온스글로벌	3,786,798	40.51	주식배당 (180,323주) 반영	-
2019년 03월 15일	(주)휴온스글로벌	4,051,873	40.52	주식배당 (265,075주) 반영	-

- 주1) 2016년 05월 01일(분할기준일)분할존속회사인 주식회사 휴온스글로벌과 신설법인인 주식회사 휴온스로 인적분할 되었습니다. 주
- 주2) 상기주식은 2017년 03월 17일 정기주주총회 결과에 따른 주식배당이 반영된 주식수 입
- 주3) 상기주식은 2018년 03월 16일 정기주주총회 결과에 따른 주식배당이 반영된 주식수 입
- 주4) 상기주식은 2019년 03월 15일 정기주주총회 결과에 따른 주식배당이 반영된 주식수 입

주식 소유현황

(기준일 : 2022년 12월 31일 )

(단위 : 주)

구분	주주명	소유주식수	지분율(%)	비고
5% 이상 주주	(주)휴온스글로벌	4,051,873	40.52	-
	-	-	-	-
우리사주조합		-	-	-

소액주주현황

(기준일 : 2022년 12월 31일 )

(단위 : 주)

구분	주주			소유주식			비고
	소액 주주수	전체 주주수	비율 (%)	소액 주식수	총발행 주식수	비율 (%)	
소액주주	13,667	13,672	99.96	4,987,712	9,999,166	49.88	-

주1) 소액주주: 2022년말 기준 발행주식 총수의 1%미만의 주식을 소유한 주주

주2) 작성기준일은 최근 주주명부폐쇄 기준일입니다.

- 최근 6개월 간의 주가 및 주식 거래실적

국내증권시장

(단위: 원, 주)

종류		2022년 07월	08월	09월	10월	11월	12월
보통주 (A200670)	최고	24,000	25,650	23,650	21,350	22,750	27,700
	최저	21,500	23,600	18,450	19,350	20,250	22,100
	평균	22,829	24,507	20,523	20,529	21,509	24,943
월간 거래량		894,135	628,043	686,906	490,238	1,081,458	1,588,296
일 거래량	최고	89,199	63,781	70,190	50,374	90,862	180,003
	최저	16,287	7,087	5,638	13,751	10,654	20,590

해외증권시장

2022년 12월 31일 현재 해외증권시장에 상장되어 있지 않기 때문에 해외증권시장에서 거래된 사실이 없습니다.

## VIII. 임원 및 직원 등에 관한 사항

### 1. 임원 및 직원 등의 현황

임원 현황

(기준 2022년 12월

일 : 31일 )

(단위 : 주)

성명	성별	출생년월	직위	등기임원 여부	상근 여부	담당 업무	주요경력	소유주식수		최대 주주와의 관계	재직 기간	임기 만료일
								의결권 있는 주식	의결권 없는 주식			
김진환	남	1965년 11월	대표이사	사내이사	상근	경영총괄	중앙대학교 교육학 학사 (주)한화갤러리아 (주)휴온스	4,795	-	계열회임원	126개월	2023년 03월 18일
윤성태	남	1964년 08월	기타비상무이사	기타비상무이사	비상근	경영총괄	한양대학교 프로젝트관리학과 석사 한국제약바이오협회 이사장 (주)휴온스그룹 회장	41,037	-	지주회사 최대주주	93개월	2024년 03월 18일
임문정	남	1963년 01월	부사장	사내이사	상근	전략개발본부, 연구소장	성균관대학교 약학 박사 동화약품 이사	963	-	계열회사임원	71개월	2023년 03월 18일
고종식	남	1955년 01월	사외이사	사외이사	비상근	사외이사, 감사위원회 위원장	고려대학교 법학과 금융감독원 회계감독국장 현대차증권(주) 사외이사 (주)어니스트펀드 감사	-	-	-	10개월	2025년 03월 24일
박승배	남	1965년 05월	사외이사	사외이사	비상근	사외이사, 감사위원회 위원	연세대학교 대학원 법학 박사 한국거래소 코스닥시장부장 샤페론(주)사외이	-	-	-	10개월	2025년 03월 24일

							사					
홍경호	남	1973년 07월	사외 이사	사외이 사	비 상 근	사외이 사, 감사위 원회 위원	고려대학교 법학 과 대전지방검찰청 천안지청 검사 수원지방검찰청 검사 범무법인 화우 변 호사	-	-	-	10개 월	2025년 03월 24일
김남미	남	1970년 01월	전무 이사	미등기	상 근	생산본 부	아주대학교 화학 과 학사 북경휴온랜드 휴온스 생산부서 장	-	-	계열 회사 임원	19개 월	-
임채영	남	1967년 11월	상무 이사	미등기	상 근	제제 연구실	건국대학교 미생 물공학 석사 KIST 생명공학연 구원 동국제약 차장 씨트리 부장	4,93 2	-	계열 회사 임원	132 개월	-
손동철	남	1975년 11월	상무 이사	미등기	상 근	경영관 리본부	경희대학교 경영 MBA 석사 휴온스 이사	9,30 4	-	계열 회사 임원	48개 월	-
이지훈	남	1975년 04월	상무 이사	미등기	상 근	에스테 틱 1사업실	강원대학교 생화 학과 휴온스 과장	10,3 00	-	계열 회사 임원	117 개월	-
이정석	남	1964년 07월	이사	미등기	상 근	기술 지원부	성동공업고등학 교 전기과 한일약품 과장 휴온스 이사	1,61 9	-	계열 회사 임원	49개 월	-
이승재	남	1976년 01월	이사	미등기	상 근	품질본 부	중앙대학교 생약 학 석사 알보젠코리아 이 사 애보트코리아 부 장	-	-	계열 회사 임원	31개 월	-
배준규	남	1977년 08월	이사	미등기	상 근	에스테 틱 2사업실	동아대학교 사학 과 자노박스코리아 본부장 디엔컴퍼니 차장	1,00 0	-	계열 회사 임원	50개 월	-



하재석	남	1972년 12월	이사	미등기	상근	소재 연구실	연세대학교 생명 공학 박사 한국생명공학연 구원	-	-	계열 회사 임원	127 개월	-
장윤진	여	1976년 07월	이사	미등기	상근	마케팅 실	동덕여자대학교 성악과 휴온스 부장 멀츠아시아퍼시 픽 한화제약	2,332	-	계열 회사 임원	69개 월	-
임은용	여	1974년 06월	이사	미등기	상근	개발실	충북대학교 약학 석사 초당약품 부장 비엔엘에이치 부 장	-	-	계열 회사 임원	50개 월	-

※ 신규임원 : 하재석 이사(2022.01.01), 장윤진 이사(2022.01.01),  
임은용 이사(2022.01.01)

1-1. 등기임원의 타회사 임원 겸직 현황

성명	회사명	직위	비고
윤성태	(주)휴온스글로벌	사내이사	상근
	(주)휴온스	기타비상무이사	비상근
	(주)휴메딕스	기타비상무이사	비상근
	(주)휴엠앤씨	기타비상무이사	비상근
	(주)휴온스바이오파마	사내이사	상근
	(주)휴온스메디텍	기타비상무이사	비상근
	(주)휴온스푸디언스	기타비상무이사	비상근
	(주)휴온스랩	대표이사	상근
	HUONS USA, INC.	사내이사	비상근

등기임원 선임 후보자 및 해임 대상자 현황

(기준일 : 2022년 12월 31일 )

구분	성명	성별	출생년월	사외이사 후보자 해당여부	주요경력	선·해임 예정일	최대주주와의 관계
선임	김진환	남	1965년 11월	미해당	양대학교 교육학 학사 前)㈜한화갤러리아	2023년 03월 31일	계열회사 임 원

					前)㈜휴온스 現)㈜휴메딕스 대표이사		
선임	임문정	남	1963년 01월	미해당	성균관대학교 약학 박사 前)동화약품(주) 現)㈜휴메딕스 전략개발본 부 본부장	2023년 03월 31일	계열회사 임 원
선임	김남미	남	1970년 01월	미해당	아주대학교 화학과 학사 前)북경 휴온랜드 前)㈜휴온스 생산부서장 現)㈜휴메딕스 생산본부 본 부장	2023년 03월 31일	계열회사 임 원

주1) 상기인은 2023년 3월 31일 개최 예정인 제20기 정기주주총회에서 사내이사로 연임(김진환 사내이사, 임문정 사내이사)과 신규선임(김남미 사내이사)될 예정입니다.

주주총회에서 안건이 부결되는 경우 정정보고서를 통해 그 내용 및 사유 등을 반영할 예정입니다.

주2) 기존 임기 만료에 따른 연임과 신규선임이며, 임기는 3년 입니다.

직원 등 현황

2022년 12월

(기준일 : 31일 )

(단위 : 백만원)

직원										소속 외 근로자			비고
사업부 문	성별	직 원 수					평 균 근속연 수	연간급 여 총 액	1인평 균 급여액	남	여	계	
		기간의 정함이 없는 근로자		기간제 근로자		합 계							
		전체	(단시 간 근로자 )	전체	(단시 간 근로자 )								
완제 의약품	남	197	-	2	-	199	3.7	12,346	62				-
완제 의약품	여	89	-	4	-	93	2.9	4,440	48	3	4	7	-
합 계		286	-	6	-	292	3.5	16,785	57				-

※ 1인당 평균 급여총액은 입퇴사를 구분하지 않고, 누적 총 급여 총액에서 2022년 12월 31일 기준 직원수를 나눈 값입니다.

※ 평균 근속연수는 현 직원의 평균 근속연수 입니다.

미등기임원 보수 현황

(기준일 : 2022년 12월 31일 )

(단위 : 백만원)

구분	인원수	연간급여 총액	1인평균 급여액	비고
미등기임원	10	1,320	132	-

## 2. 임원의 보수 등

<이사·감사 전체의 보수현황>

### 1. 주주총회 승인금액

(단위 : 백만원)

구분	인원수	주주총회 승인금액	비고
이사	6	3,000	사외이사 포함
감사	1	-	-

※ 인원수는 당기 임기만료된 이사·감사를 포함하여 기재하였습니다.

※ 보고일 현재 인원수는 6명입니다.

(사내이사 2명, 기타비상무이사 1명, 감사위원회위원인 사외이사 3명)

※ 당사는 2022년 3월 25일에 내부감사기구를 상근감사에서 감사위원회로 변경하였으며 제19기 정기주주총회에서 승인된 제20기 이사 보수현황입니다.

### 2. 보수지급금액

#### 2-1. 이사·감사 전체

(단위 : 백만원)

인원수	보수총액	1인당 평균보수액	비고
8	713	89	-

※ 인원수는 당기 임기만료된 이사·감사를 포함하여 기재하였습니다.

#### 2-2. 유형별

(단위 : 백만원)

구분	인원수	보수총액	1인당 평균보수액	비고
등기이사 (사외이사, 감사위원회 위원 제외)	3	622	207	-
사외이사 (감사위원회 위원 제외)	1	6	6	-
감사위원회 위원	3	76	25	사외이사 겸직
감사	-	-	-	-

※ 당사는 2022년 3월 25일에 내부감사기구를 상근감사에서 감사위원회로 변경하였습니다. 2022년 1분기에 지급된 상근감사(총 1명) 보수총액은 9백만원입니다.

사외이사(감사위원회 위원 제외)와 감사에 대한 보수 지급금액은 지배구조 변경 전에 지급된 보수입니다.

※ 감사위원회 위원 3명은 2022년 2분기부터 지급된 보수 내역입니다.

<보수지급금액 5억원 이상인 이사·감사의 개인별 보수현황>

### 1. 개인별 보수지급금액

(단위 : 백만원)

이름	직위	보수총액	보수총액에 포함되지 않는 보수
-	-	-	-
-	-	-	-

※ 상기 보수지급금액은 2022년 12월 31일 기준입니다.

2. 산정기준 및 방법

(단위 : 백만원)

이름	보수의 종류		총액	산정기준 및 방법
-	근로소득	급여	-	-
		상여	-	-
		주식매수선택권 행사이익	-	-
		기타 근로소득	-	-
	퇴직소득		-	-
	기타소득		-	-

<보수지급금액 5억원 이상 중 상위 5명의 개인별 보수현황>

1. 개인별 보수지급금액

(단위 : 백만원)

이름	직위	보수총액	보수총액에 포함되지 않는 보수
-	-	-	-
-	-	-	-

2. 산정기준 및 방법

(단위 : 백만원)

이름	보수의 종류		총액	산정기준 및 방법
-	근로소득	급여	-	-
		상여	-	-
		주식매수선택권 행사이익	-	-
		기타 근로소득	-	-
	퇴직소득		-	-
	기타소득		-	-

<주식매수선택권의 부여 및 행사현황>

<표1>

(단위 : 백만원)

구분	부여받은	주식매수선택권의 공	비고
----	------	------------	----

	인원수	정가치 총액	
등기이사 (사외이사, 감사위원회 위원 제외)	-	-	-
사외이사 (감사위원회 위원 제외)	-	-	-
감사위원회 위원 또는 감사	-	-	-
업무집행지시자 등	-	-	-
계	-	-	-

<표2>

(기준일 2022년 12월

: 31일 )

(단위 : 원, 주)

부여 받은 자	관 계	부여일	부여방 법	주식 의 종류	최초 부여 수량	당기변동수 량		총변동수량		기말 미행 사수 량	행사기 간	행사 가격	의 무 보 유 여 부	의무 보유 기간
						행사	취소	행사	취소					
000 외 11명	미등 기임 원	2021년 06월 03일	신주교 부, 자기주 식교부 , 차액보 상	보통 주	25,8 66	-	-	-	-	25,8 66	2023.0 6.03~ 2026.0 6.02	35,9 50	X	-
000 외 208 명	직원	2021년 06월 03일	신주교 부, 자기주 식교부 , 차액보 상	보통 주	159, 433	-	-	-	-	159, 433	2023.0 6.03~ 2026.0 6.02	35,9 50	X	-

※ 2021년 06월 03일 부여 주식매수선택권의 공정가치 산정방법 및 주요 가정

- 주식매수선택권의 행사가격은 35,950원이며, 공정가치는 주당 13,683원입니다. 산정방법은 공정가액접근법(옵션가격결정모형 중 이항모형)을 적용하여 외부평가기관에 의해 산정된 가치입니다. 권리부여일 직전일의 종가는 34,150원, 무위험이자율은 1.610%, 기대행사기간은 3년, 예상주가변동성은 48.65%입니다. 기타 자세한 사항은 "2021.06.03 주식매수선택권부여에 관한 신고" 전자공시를 참고 하시기 바랍니다.

※ 상기 주식매수선택권의 공정가치 산출방법은 'Ⅲ. 재무에 관한 사항 - 5. 재무제표 주석 - 18. 주

식기준보상'을 참조하시기 바랍니다.

※ 공시서류작성기준일(2022년 12월 29일) 현재 종가 : 27,700원

## IX. 계열회사 등에 관한 사항

### 1. 계열회사 현황(요약)

(기준일 : 2022년 12월 31일 ) (단위 : 사)

기업집단의 명칭	계열회사의 수		
	상장	비상장	계
(주)휴온스글로벌	4	8	12

※상세 현황은 '상세표-2. 계열회사 현황(상세)' 참조

### 1-2. 계열회사 출자현황

	(주)휴온스 (863-87-00270)	(주)휴메딕스 (204-81-76343)	(주)휴엠앤씨 (137-81-46699)	(주)휴온스 바이오파 마 (181-86-02034)	(주)휴온스 메디텍 (617-81-24930)	(주)휴온스 푸디언스 (305-81-82022)	(주)휴온스 스랩 (648-88-00926)	HUONS USA, INC	HUONS JAPAN Co.,Ltd.	(주)블러썸 픽처스 (220-88-84766)	(주)블러썸 스토리 (395-88-00643)
(주)휴온스 글로벌 (129-81-07002)	41.26%	44.29%	57.09%	74.58%	50.21%	-	67.35%	100%	100%	-	-
(주)휴온스 (863-87-00270)	-	-	-	-	-	74.09%	-	-	-	-	-
(주)휴엠앤 씨 (137-81-46699)	-	-	-	-	-	-	-	-	-	100%	100%

※ 회사의 경영에 영향을 미치는 회사 : (주)휴온스글로벌

### 1-3. 계열회사간 임원의 겸직현황

(기준일 : 2022년 12월 31일)

성명	회사명	직위	비고
윤성태	(주)휴온스글로벌	사내이사	상근
	(주)휴온스	기타비상무이사	비상근
	(주)휴메딕스	기타비상무이사	비상근
	(주)휴엠앤씨	기타비상무이사	비상근
	(주)휴온스바이오파마	사내이사	상근
	(주)휴온스메디텍	기타비상무이사	비상근
	(주)휴온스푸디언스	기타비상무이사	비상근
	(주)휴온스스랩	대표이사	상근
	HUONS USA, INC.	사내이사	비상근

--	--	--	--

타법인출자 현황(요약)

(기준일 : 2022년 12월 31일 )

(단위 : 백만원)

출자 목적	출자회사수			총 출자금액			기말 장부 가액
	상장	비상장	계	기초 장부 가액	증가(감소)		
					취득 (처분)	평가 손익	
경영참여	-	1	1	9,638	-20,016	10,378	-
일반투자	-	4	4	4,951	-	15	4,966
단순투자	-	6	6	5,624	2,000	-1,366	6,258
계	-	11	11	20,213	-18,016	9,026	11,224

※상세 현황은 '상세표-3. 타법인출자 현황(상세)' 참조



## X. 대주주 등과의 거래내용

### 1. 대주주 등에 대한 신용공여 등

#### 가. 가지급금 및 대여금(증권 대여 포함)

- 보고서 작성기준일 현재 해당사항이 없습니다.

#### 나. 담보제공 내역

- 보고서 작성기준일 현재 해당사항이 없습니다.

#### 다. 채무보증 내역

- 보고서 작성기준일 현재 해당사항이 없습니다.

### 2. 대주주와의 자산양수도 등

당사는 2017년 4월 1일부로 계열회사 휴온스의 에스테틱 사업에 대한 영업양수를 하였습니다.

거래상대방	회사와의 관계	거래종류	거래일자	거래대상물	거래목적	거래금액	내부결의
(주)휴온스	계열회사	영업양수	2017.04.01	에스테틱사업 전체 (서울, 경기)	통합시너지 및 사업강화	65억	이사회결의
(주)휴온스	계열회사	영업양수	2018.11.01	에스테틱사업 전체 (서울, 경기 제외)	통합시너지 및 사업강화	38억	이사회결의

### 3. 대주주와의 영업거래

(단위: 백만원)

법인명	관계	거래종류	거래기간	거래내용	거래금액
(주)휴온스 글로벌	최대주주	매출	2022.01 ~ 2022.12	제품매출	23
		매입 등	2022.01 ~ 2022.12	외주가공, 재고자산 등	6,081
(주)휴온스	계열회사	매출	2022.01 ~ 2022.12	제품매출	24,060
		매입 등	2022.01 ~ 2022.12	재고자산 등	862

### 4. 대주주 이외의 이해관계자와의 거래

#### 가. 가지급금 및 대여금(증권 대여 포함) 내역

- 보고서 작성기준일 현재 해당사항 없습니다.

나. 담보제공 내역

- 보고서 작성기준일 현재 해당사항 없습니다.

다. 채무보증 내역

- 보고서 작성기준일 현재 해당사항 없습니다.

라. 자산양수도 등

- 보고서 작성기준일 현재 해당사항 없습니다.

마. 기타 영업거래

당기와 전기의 주요 경영진에 대한 보상은 다음과 같습니다.

(단위: 원)		
구분	제 20(당) 기	제 19(전) 기
단기종업원급여	713,191,990	612,917,980
퇴직급여	89,147,160	47,736,050
기타장기종업원급여(주1)	290,880	2,141,348
합계	802,630,030	662,795,378

(주1) 장기근속포상제도 계리평가 진행하였으며, 주요경영진에 해당하는 금액입니다.

## XI. 그 밖에 투자자 보호를 위하여 필요한 사항

### 1. 공시내용 진행 및 변경사항

#### 1. 주요 경영사항 신고내용의 진행상황 등

##### 가. 공시사항의 진행·변경 상황

신고일자	제 목	신 고 내 용	신고사항의 진행상황
2022.01.03	[정정]현금·현물 배당 결정	■ [정정]현금배당 결정 - 1주당 배당금 : 400원 - 배당금 총액 : 3,761,302,800원 - 배당기준일 : 2021.12.31 - 시가배당율(%) : 1.64 - 배당금지금 예정일자 : 2022.04.22	■ 관련공시 : - 2021.12.14 현금·현물배당 결정 - 2022.01.03 [정정]현금·현물 배당 결정 - 2022.04.08 [정정]현금·현물 배당 결정
2022.01.06	전환가액의 조정	■ 제4회차 사모 전환사채 전환가액의 조정 - 조정사유 : 시가하락에 따른 조정 - 조정후 전환가액 : 24,000원 - 조정후 전환가능 주식수 : 1,875,000주	■ 관련공시 : - 2021.04.02 주요사항보고서(전환사채권 발행결정) - 2021.04.06 증권발행결과(자율공시) - 2022.01.06 전환가액의 조정
2022.02.07	매출액 또는 손익구조 30%(대규모법인은 15%)이상 변동	■ 매출액 또는 손익구조 30% 이상 변동 - 매출액 증감비율 : 12.7% - 영업이익 증감비율 : -3.9% - 당기순이익 증감비율 : -40.6%	■ 관련공시 : - 2022.02.07 매출액 또는 손익구조 30%(대규모법인은 15%)이상 변동
2022.03.16	주요사항보고서 (자기주식취득 신탁계약 체결 결정)	■ 자기주식 취득 결정 - 계약금액 : 3,000,000,000원 - 기간 : 2022.03.17~2022.09.16 - 계약체결기관 : 삼성증권	■ 관련공시 : - 2022.03.16 주요사항보고서(자기주식취득 신탁계약 체결 결정)
2022.04.06	전환가액의 조정	■ 제4회차 사모 전환사채 전환가액의 조정 - 조정사유 : 시가하락에 따른 조정 - 조정후 전환가액 : 22,450원 - 조정후 전환가능 주식수 : 2,004,454주	■ 관련공시 : - 2021.04.02 주요사항보고서(전환사채권 발행결정) - 2021.04.06 증권발행결과(자율공시) - 2022.01.06 전환가액의 조정 - 2022.04.06 전환가액의 조정
2022.06.1	신탁계약에의한	■ 자기주식 신탁 취득 중간 보고	■ 관련공시 :

7	취득 상황보고서	- 취득 주식수 : 136,591주 - 취득 금액 : 2,982,872,800원	- 2022.06.17 신탁계약에의한 취득상황보고서
2022.06.22	타법인 주식 및 출자증권 처분 결정	■ 타법인 주식 및 출자증권 처분 결정 - 처분 대상 회사 : (주)휴온스메디텍 - 처분주식수 : 3,085,119주 - 처분금액 : 21,509,449,668원 - 처분 예정일자 : 2022.06.30	■ 관련공시 : - 2022.06.22 타법인 주식 및 출자증권 처분결정
2022.07.06	전환가액의 조정	■ 제4회차 사모 전환사채 전환가액의 조정 - 조정사유 : 시가하락에 따른 조정 - 조정후 전환가액 : 21,850원 - 조정후 전환가능 주식수 : 2,059,496주	■ 관련공시 : - 2021.04.02 주요사항보고서(전환사채권 발행결정) - 2021.04.06 증권발행결과(자율공시) - 2022.01.06 전환가액의 조정 - 2022.04.06 전환가액의 조정 - 2022.07.06 전환가액의 조정
2022.09.16	신탁계약해지 결과 보고서	■ 자기주식 신탁 취득 완료 보고 - 취득 주식수 : 136,591주 - 취득 금액 : 2,982,872,800원	■ 관련공시 : - 2022.09.16 신탁계약해지 결과 보고서
2022.09.27	주요사항보고서 (자기주식취득 신탁계약 체결 결정)	■ 자기주식 취득 결정 - 계약금액 : 3,000,000,000원 - 기간 : 2022.09.28~2023.03.27 - 계약체결기관 : 삼성증권	■ 관련공시 : - 2022.09.27 주요사항보고서(자기주식취득 신탁계약 체결 결정)
2022.10.06	전환가액의 조정	■ 제4회차 사모 전환사채 전환가액의 조정 - 조정사유 : 시가하락에 따른 조정 - 조정후 전환가액 : 21,450원 - 조정후 전환가능 주식수 : 2,097,902주	■ 관련공시 : - 2021.04.02 주요사항보고서(전환사채권 발행결정) - 2021.04.06 증권발행결과(자율공시) - 2022.01.06 전환가액의 조정 - 2022.04.06 전환가액의 조정 - 2022.07.06 전환가액의 조정 - 2022.10.06 전환가액의 조정
2022.12.14	수시공시의무관련 사항 (공정공시)	■ 2022년도 사업연도(제20기) 현금배당 계획 - 1주당 배당금 : 500원 - 배당금 총액 : 4,560,394,500원 - 배당기준일 : 2022.12.31	■ 관련공시 : - 2022.12.14 수시공시의무관련 사항(공정공시)
2022.12.28	신탁계약에의한 취득 상황보고서	■ 자기주식 신탁 취득 중간 보고 - 취득 주식수 : 145,877주 - 취득 금액 : 2,992,328,400원	■ 관련공시 : - 2022.12.28 신탁계약에의한 취득상황보고서

## 2. 우발부채 등에 관한 사항

### 가. 중요한 소송사건

#### - 계류중인 소송사건

(단위 : 원)					
계류법원	원고	피고	사건내용	소송가액	진행상황
서울중앙지방법 원	브리스톨-마이 어스 스퀘브 홀 딩스 아일랜드 언리 미티드 컴퍼니 (BMS) 외 2명	휴메딕스 외 7명	아픽사반 특허 침해금지소송 (주1)	300,000,000	1심 진행중

(주1) 해당 사건은 일부 패소가 예상되나 판결의 선고일자와 손실금액을 추정할 수 없어 총당부채를 계상하지 않았습니다.

### 나. 견질 또는 담보용 어음·수표 현황

- 해당사항이 없습니다.

### 다. 채무보증 현황

- 해당사항이 없습니다.

### 라. 채무인수 약정 현황

- 해당사항이 없습니다.

### 마. 그 밖의 우발채무 등

당기말 현재 당사가 금융기관과 체결한 약정사항은 다음과 같습니다.

(원화단위: 원, 외화단위: USD)					
약정내역	은행	약정한도		실행액	
수입신용장발행	하나은행	USD	2,000,000	USD	-
산업운영자금대출	KDB산업은행	KRW	10,000,000,000	KRW	-
산업운영자금대출	KDB산업은행	KRW	100,000,000	KRW	100,000,000

당기말 현재 당사가 타인에게 제공받고 있는 지급보증 내역은 다음과 같습니다.

(단위: 원)			
지급보증처	내역	보증금액	제공받는자
서울보증보험	NHN KCP 전자지불서비스 계약	24,000,000	엔에이치엔한국사이버결제(주)
서울보증보험	2021년 충청북도 스마트공장 보급확산사업 보조금 신청	14,000,000	(재단)충북테크노파크

바. 견질 또는 담보용 어음·수표 현황

(기준일 : 2022년 12월 31일)

(단위 : 매, 백만원)

제출처	매수	금액	비고
은행	-	-	-
금융기관(은행제외)	-	-	-
법인	-	-	-
기타(개인)	-	-	-

※ 해당사항이 없습니다.

### 3. 제재 등과 관련된 사항

1. 제재현황

- 보고서 작성기준일 현재 해당사항 없습니다.

2. 한국거래소 등으로부터 받은 제재

- 보고서 작성기준일 현재 해당사항 없습니다.

3. 단기매매차익의 발생 및 반환에 관한 사항

- 보고서 작성기준일 현재 해당사항 없습니다.

<표1>

단기매매차익 발생 및 환수현황  
(대상기간 : XXXX.X.X. ~ XXXX.X.X.)

(단위 : 건, 원)

	증권선물위원회(금융감독원장)으로부터 통보받은 단기매매차익 현황	단기매매차익 환수 현황	단기매매차익 미환수 현황
건수	-	-	-

총액	-	-	-
----	---	---	---

※ 해당사항 없음.

<표2>

단기매매차익 미환수 현황  
(대상기간 : XXXX.X.X. ~ XXXX.X.X.)

(단위 : 백만원)

차익취득자와 회사의 관계		단기매매 차익 발생사실 통보일	단기매매 차익 통보금 액	환수금 액	미환수 금액	반환청 구여부	반환청 구 조치계 획	제척기간	공시여부
차익 취득시	작성일 현재								
-	-	-	-	-	-	-	-	-	-
-	-	-	-	-	-	-	-	-	-
합 계 ( )		-	-	-	-	-	-	-	-

※ 해당 법인의 주주(주권 외의 지분증권이나 증권예탁증권을 소유한 자를 포함)는 그 법인으로 하여금 단기매매차익을 얻은 자에게 단기매매차익의 반환청구를 하도록 요구할 수 있으며, 그 법인이 요구를 받은 날부터 2개월 이내에 그 청구를 하지 아니하는 경우에는 그 주주는 그 법인을 대위(代位)하여 청구할 수 있다(자본시장법시행령 제197조)

※ 해당사항 없음.

#### 4. 작성기준일 이후 발생한 주요사항 등 기타사항

가. 작성기준일 이후 발생한 주요사항

1) 주주가치 제고를 위한 중장기(2023년~2025년) 배당정책 안내

- 2023년 02월 14일 주주환원 정책 강화 및 배당예측 가능성 제고를 위하여 중장기(2023년~2025년) 배당정책을 공시 하였습니다. 목표 배당은 직전 사업연도 주당배당금 대비 0%~30% 상향으로 결산 배당과 중간배당을 하는 내용입니다. 관련공시 "2023.02.14 수시공시 의무관련사항(공정공시)" 공시를 참고해 주시기 바랍니다.

2. 전환청구권 행사 및 콜옵션 행사

2023년 02월 28일 기발행된 전환사채 450억원 중 25억원이 주식으로 전환청구 되었습니다. 1주당 전환가액은 21,450원 이며 관련공시는 "2023.02.28 전환청구권 행사" 공시를 참고해 주시기 바라며 사업보고서 현재까지 전환청구된 전환사채는 총60억원입니다.

또한, 2023년 03월 06일 180억원에 대하여 휴메딕스가 콜옵션을 행사하여 소각 처리 하였습니다. 관련공시는 "2023.03.06 전환사채(해외전환사채 포함) 발행후 만기전 사채 취득" 공시를 참고해 주시기 바랍니다.

따라서, 사업보고서 제출일 현재까지 미행사된 전환사채 잔액은 210억원 입니다.

외국지주회사의 자회사 현황

(기준일 : 2022년 12월 31일)

(단위 : 백만원)

구 분	A지주회사	B법인	C법인	D법인	...	연결조정	연결 후
-----	-------	-----	-----	-----	-----	------	------

							금액
매출액						( )	
내부 매출액	( )	( )	( )	( )	( )		-
순 매출액							-
영업손익						( )	
계속사업손익						( )	
당기순손익						( )	
자산총액						( )	
현금및현금성자산							
유동자산							
단기금융상품							
부채총액						( )	
자기자본						( )	
자본금						( )	
감사인						-	
감사·검토 의견						-	
비 고							

※ 해당사항 없음.

보호예수 현황

(기준일 : 2022년 12월 31일 )

(단위 : 백만주)

주식의 종류	예수주식수	예수일	반환예정일	보호예수기간	보호예수사유	총발행주식수
-	-	-	-	-	-	-
-	-	-	-	-	-	-

※ 해당사항 없음.



## XII. 상세표

### 1. 연결대상 종속회사 현황(상세)

[본문 위치로 이동](#)

(단위 : 백만원)

상호	설립일	주소	주요사업	최근사업연도말 자산총액	지배관계 근 거	주요종속 회사 여부
-	-	-	-	-	-	-

※ 종속회사인 (주)휴온스메디컬은 2021년 11월 12일의 이사회 결의 및 2021년 12월 17일의 임시주주총회 결의에 따라 2022년 2월 1일을 합병기일로 하여 (주)휴온스메디텍(구 ㈜휴온스메디케어)에 흡수합병되어 소멸하였습니다.

※ 제19기까지는 연결기준이며, 제20기부터는 개별기준입니다.

### 2. 계열회사 현황(상세)

[본문 위치로 이동](#)

(기준일 : 2022년 12월 31일 )

(단위 : 사)

상장여부	회사수	기업명	법인등록번호
상장	4	(주)휴온스글로벌	110111-0400202
		(주)휴온스	131111-0446029
		(주)휴메딕스	110111-2727141
		(주)휴엠앤씨	120111-0290289
비상장	9	(주)휴온스바이오파마	131111-0626704
		(주)휴온스메디텍	180111-0299817
		(주)휴온스랩	131411-0407489
		(주)휴온스푸디언스	164211-0013489
		(주)블러썸픽처스	110111-5480986
		(주)블러썸스토리	110111-6181955
		HUONS USA, INC.	-
		HUONS JAPAN, Co., Ltd	-

### 3. 타법인출자 현황(상세)

[본문 위치로 이동](#)

(기준 2022년 12월

일 : 31일 )

(단위 : 백만원, 주, %)

법인명	상	최초취득	출자	최초	기초잔액	증가(감소)	기말잔액	최근사업연
-----	---	------	----	----	------	--------	------	-------

장여부	일자	목적	취득금액				취득(처분)						도 재무현황			
				수량	지분율	장부가액			평가손익	수량	지분율	장부가액	총자산	당기순이익		
							수량	금액								
(주)휴온스 메디텍 (주1)(주2)	비상장	2015년 04월 15일	경영 참여	4,251	265,473	44.86	9,638	-	-	10,378	-	0.00	-	38,682	4,733	
(주)한국호 넥스	비상장	2018년 08월 07일	일반 투자	1,000	28,571	12.50	849	-	-	-	28,571	12.50	849	18,960	502	
(주)우리비 앤비	비상장	2019년 11월 29일	일반 투자	3,000	75,000	20.00	2,555	-	-	-	75,000	20.00	2,555	14,582	847	
(주)진이어 스	비상장	2020년 08월 28일	일반 투자	1,500	-	0.00	1,355	-	-	78	-	0.00	1,433	19,303	29,876	
지디케이 화장품	비상장	2015년 10월 13일	일반 투자	1,025	50,000	0.59	192	-	-	-63	50,000	0.59	129	49,704	-1,195	
(주)켈스	상장	2021년 01월 27일	단순 투자	500	33,670	2.24	654	-	-	442	67,340	1.63	1,096	15,825	6,758	
(주)SML제 니트리	비상장	2021년 06월 29일	단순 투자	2,000	1,310	2.57	2,000	-	-	-	1,310	2.27	2,000	25,079	11,638	
Nephria Bio, INC. 보통주	비상장	2021년 07월 29일	단순 투자	59	33,775	0.42	59	-	-	-	33,775	0.40	59	2,518	-838	
Nephria Bio, INC. 우선주	비상장	2021년 07월 29일	단순 투자	516	144,000	1.80	516	-	-	-	144,000	1.69	516	2,518	-838	
Kineta, INC.	비상장	2021년 10월 08일	단순 투자	2,394	1,058,201	1.56	2,394	-	-	-1,808	72,804	0.75	586	15,523	-10,274	
(주)지투지 바이오	비상장	2022년 01월 14일	단순 투자	2,000	-	-	-	39,448	2,000	-	39,448	1.39	2,000	22,357	35	
합 계					1,690,000	-	20,213	-	-	226,025	18,016	9,026	524,038	-	11,224	-

(주1) 당사의 관계기업인 (주)휴온스메디텍은 당기에 당사의 종속기업인 (주)휴온스메디컬과 합병하였으며, 당사의 관계기업이 되었습니다.

(주2) (주)휴온스메디텍 무상증자로 2,819,646주 취득한 후 2022년 06월 30일자로 3,085,119주 처분하였습니다.

(주3) (주)켈스는 2021년 11월 30일 코넥스 증권시장에 상장되었습니다.

## 【 전문가의 확인 】

### 1. 전문가의 확인

※ 해당사항 없습니다.

### 2. 전문가와의 이해관계

※ 해당사항 없습니다.